PROGRAMY 45 STACJI TV od PIĄTKU 4.02. do CZWARTKU 10.02

1,60 zł

Popularny magazyn telewizyjny

TeleTydzień

wyd. A Nr indeksu 378364

Nr 5 31 stycznia 2000

ISSN 1230-7912 05
9 771230 791006

8 stron dodatkowo

GDY ZAKOŃCZYŁA SIĘ TRANSMISJA TV...

Doroczne wyróżnienia dla gwiazd tv

TeleKamery 2000

Gwiazdorskie party finałem wielkiej gali

str. 12 - 15

Kto zagra Ligię, kto Ursusa, a kto Winicjusza?

str. 8 i 9

Czytelnicy TT proponują obsadę filmu „Quo vadis”

Magdalena Cielecka i Bartosz Opania

Niecodzienni „Zakochani”

str. 10 i 11

Peugeot 206 dla szczęśliwca

ANDRZEJ WAJDA: Oscar za filmy, które kochamy

str. 6 i 7

ShowView KLUCZ DO WIDEO str. 18

Andrzej Świetlik

KLUB MILLENIUM

KLUB BEZ ŻADNYCH ZOBOWIĄZAŃ
WIERZYMY W TWÓJ WYBÓR

KSIĄŻKI ★ VIDEO ★ MUZYKA ★ GRY ★ NIESPODZIANKI ★ ROZRYWKA ★ LOTERIE ★
KONKURSY ★ ATRAKCYJNE WYGRANE ★ WSZYSCY CI BĘDĄ ZAZDROŚCIĆ !

Klub Millenium i Książnica zapraszają do Fanklubu Danielle Steel

szczegóły w marcowym katalogu Klubu Millenium

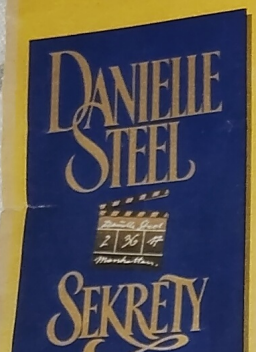

Nr 400 090

Danielle Steel
SEKRETY
Bestsellerowa powieść najpopularniejszej dziś na świecie pisarki, gwiazdy literatury kobiecej. Książka o bezpardonowej rywalizacji w świecie filmu, ale też o wielkoduszności, wyrozumiałości i dobroczynnej sile uczuć.

Wydanie książki w granatowej oprawie powstało specjalnie dla Klubu Millenium.

s. 270, oprawa twarda z obwolutą, wyd. Książnica

Tadeusz Różewicz
KARTOTEKA
Wydanie lekturowe jednego z najważniejszych dramatów powojennych wraz z wyborem komentarzy wybitnych znawców dzieł Różewicza

s. 91, oprawa miękka, Wydawnictwo Dolnośląskie
Nr 400 014

Artur Conan Doyle
STUDIUM W SZKARŁACIE
Klasyka kryminału. Kolejna zagadka do rozwiązania dla najgenialniejszego detektywa wszechczasów Sherlocka Holmesa.

s. 127, oprawa miękka, wyd. Prószyński i S-ka
Nr 400 219

Luanshya Greer
KTO SIEJE WIATR
Historia związku białego mężczyzny z małajską niewolnicą, który na wiele lat okrywa hańbą jego rodzinę. Porównywana do *Ptaków Ciernistych Krzewów* saga rodzinna, której akcja rozgrywa się w dziewiętnastowiecznej Afryce Południowej.

s. 505, oprawa miękka, wyd. Książnica
Nr 400 089

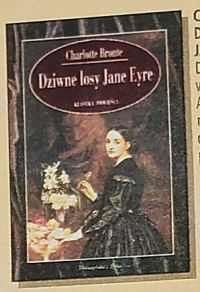

Charlotte Brontë
DZIWNE LOSY JANE EYRE
Doskonale napisana powieść osadzona w czasach epoki wiktoriańskiej. Autorka kreśli obraz wielkiej namiętności, nie odwołując się do zasad moralnych, lecz do przymiotów serca.

s. 570, oprawa miękka, wyd. Prószyński i S-ka
Nr 400 200

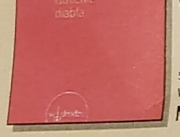

Andre Frossard
36 DOWODÓW NA ISTNIENIE DIABŁA
Ujęte w formę listów diabła do dziennikarza, rozważania o największych zagrożeniach współczesności.

s. 120, oprawa miękka, wyd. W drodze
Nr 400 012

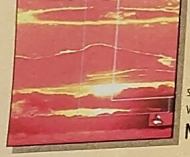

Małgorzata Sożewska-Wirkus
TAJEMNICE BIOENERGII
Ta fascynująca książka została napisana z myślą o polskich czytelnikach, dla których terminy bioenergia i bioenergoterapia mogą być niejasne lub budzić obawy. Przedstawione w niej wyniki badań, jak i opisy przypadków wyleczeń, pozwalają pojąć wiele „tajemniczych zjawisk", traktowanych często jak magia i czary.

s. 200, oprawa miękka, wyd. W.A.B.
Nr 400 072

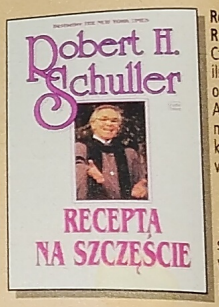

Robert H. Schuller
RECEPTA NA SZCZĘŚCIE
Czy szczęście... iluzją, czy też... odnaleźć je w... Autor przekon... nowej postawy... która może zm... wszystko.

s. 253, oprawa m... wyd. Studio E...
Nr 400 281

ZAPROSZENIE DO KLUBU MIŁOŚNIKÓW DOBREJ KSIĄŻKI

Wybierz 1, 2, 3 lub 4 ksi... a otrzymasz każdą z nich

za 4.00 zł

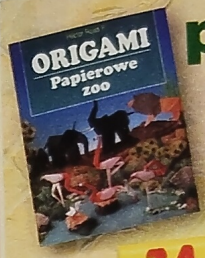

plus

JEDEN TYTUŁ DO WYBORU

ZA DARMO !

Przy zakupie z pierwszego katalogu Klubu MILL...

Już w marcu!
W przesyłce z zam... z pierwszego katalog... otrzymasz pocztą za... go pełną ofertę: książ... video, DVD, CD z muzy... gramy na CD-ROM-ach, innych atrakcji, otrz... darmo to, co sam wybi... książkę ORIGAMI Papie... lub płytę MILLENNIUM ...

JEDNORAZOWA OFERTA SPECJALNA

Zamawiając z marcowego katalogu, nie zapomnij wybrać jednego z tych tytułów!

1000 1004

MOJE ULUBIONE (zaznacz, jeśli masz ochotę)

FILMY: ☐ familijne ☐ SF ☐ akcji ☐ dla dzieci ☐ erotyczne ☐ komedie
KSIĄŻKI: ☐ klasyka ☐ sensacje ☐ romanse ☐ poradniki ☐ edukacja ☐ albumy
MUZYKA: ☐ pop ☐ rock ☐ jazz ☐ relaksacyjna ☐ klasyczna ☐ filmowa

imię nazwisko

ulica nr domu i mieszkania

kod miejscowość

telefon (domowy, służbowy, komórkowy)*

podpis osoby pełnoletniej

DLA NOWO WSTĘPUJĄCYCH ☐

TAK! *Wstępuję do Klubu Millenium, i oprócz tego, że bardzo się cieszę, to zamawiam następujące tytuły:*

Tu wpisz numery wybranych tytułów

1. ☐☐☐-☐☐☐
2. ☐☐☐-☐☐☐
3. ☐☐☐-☐☐☐
4. ☐☐☐-☐☐☐

KLUB BEZ ŻADNYCH ZOBOWIĄZAŃ

WIERZYMY W TWÓJ WYBÓR!

TWOJE PRZYWILEJE - NASZE OBOWIĄZKI:
- *Otrzymasz sześć darmowych katalogów w ciągu roku.*
- *Nigdy nie wyślemy Ci czegoś, czego nie zamawiałeś.*

Wypełnij kupon drukowanymi literami, włóż do koperty i wyślij na nasz adres.

Uwaga: Jeśli nie ukończyłeś 18 lat, prosimy o podpis rodzica.

Wyrażam zgodę na przechowywanie i przetwarzanie moich danych osobowych w bazie informacyjnej Prime Entertainment Sp. z o.o., ul. Przasnyska 9 zgodnie z ustawą o ochronie danych osobowych (Dz.U. Nr 133 poz. 883 z 1997 r.)

Umieszczenie danych w bazie jest konieczne dla realizacji zamówienia.

Podpis i prawidłowo wypełniony kupon gwarantuje realizację zamówienia.

Koszty przesyłki ponosi sprzedającemu przygotowanie ... tym koszty – 6,90 zł.

ZAZNACZ, JEŚLI CHCESZ OTRZYMAĆ TYLKO KATALOG KLUBU MILLE...

7 ZALET GŁÓWNYCH KLUBU MILLENIUM

- Po pierwsze – oszczędzasz pieniądze. Cztery książki za 4,00 zł każda. Za darmo dostaniesz to, co sobie wybierzesz: książkę bądź płytę, jeśli zamówisz cokolwiek z marcowego katalogu, a warto gdyż:
- Po drugie – otrzymasz sześć darmowych katalogów w ciągu roku oraz kilka ofert specjalnych. Nie martw się! Docieramy wszędzie, do najdalszych zakątków Polski.
- Po trzecie – oferta KLUBU MILLENIUM to kilkaset filmów, mnóstwo doskonałej muzyki, najlep... książki, hitowe gry, wspaniałe programy edukacyjne – i to wszystko:
- Po czwarte – po bardzo atrakcyjnych cenach ... sprawdź w najbliższym sklepie. A także:
- Po piąte: loterie, konkursy, wycieczki i mnóstwo innych niespodzianek – spróbujemy Cię zas...
- Po szóste – będziesz obsłużony szybko, sprawnie i przyjaźnie.
- Po siódme – masz jedyną w swoim rodzaju okazję do zbudowania dla siebie i swoich dzieci pełnej biblioteki, filmoteki i zbiorów muzycznych. Jeśli brakuje Ci półek – dostarczymy je!

NIGDY NIE WYŚLEMY CI CZEGOŚ, CZEGO NIE ZAMAWIAŁEŚ!

NASZ ADRES:

KLUB MILLENIUM, ul. Przasnyska 9B, 01-701 Warszawa

Informacja o KLUBIE MILLENIUM tel. (0 22) 560 15 30

Premiera „Dziewiątych wrót”

Następny film kręci w Polsce

Warszawska premiera najnowszego filmu Romana Polańskiego „Dziewiąte wrota” w stołecznym kinie Relax była szczególnie uroczysta. Przyjechał od lat mieszkający za granicą reżyser z małżonką Emmanuelle Seigner. Wśród licznych gości byli m.in. Andrzej Wajda (premiera odbyła się w dzień po ogłoszeniu informacji o jego Oscarze), Jerzy Hoffman, Juliusz Machulski.

U góry: Polański w czasie premiery, z lewej – z żoną.

Film opowiada historię poszukiwania trzech starych ksiąg, dzięki którym można uzyskać kontakt z szatanem, nic więc dziwnego, że Roman Polański musiał odpowiadać na wiele pytań dotyczących jego rzekomych kontaktów z Królestwem Ciemności. – *Diabeł jest postacią fikcyjną, bohaterem mitologii reprezentującym zło. Ja w diabła nie wierzę, wierzę natomiast, że zło istnieje w człowieku. To nie wymaga dowodów* – odpowiadał artysta. Przy okazji wyznał, że swój następny film pod roboczym tytułem „Pianista” będzie realizował w Polsce. Scenariusz, do którego się właśnie przymierza, oparty będzie na wojennych wspomnieniach znanego kompozytora muzyki rozrywkowej Władysława Szpilmana. (zw)

Roman Polański nie przepada za oficjalnymi strojami.

Nagroda za scenariusz

„Cyganka” z Kielc

Agencja Scenariuszowa organizuje co roku polską edycję konkursu na scenariusz, którego sponsorem jest HBO. Dzięki temu laureat dostaje 5 tysięcy dolarów. W tym roku otrzymała je dziennikarka z Kielc, Agnieszka Krakowska, za scenariusz pt „Cyganka”. W zeszłym roku ten ważny konkurs wygrał Piotr Wereśniak (oboje na zdj.) (wf)

Maciej Hen

Fotografia intymna

W galerii Test otwarto interesującą wystawę portretów fotograficznych autorstwa Macieja Hena. Artysta utrwalił na swych zdjęciach dziesiątki ciekawych ludzi, fotografując ich w najrozmaitszych sytuacjach, często nader intymnych. Na wystawie można podziwiać portrety m.in. Agnieszki Osieckiej, Piotra Skrzyneckiego, Krystyny Jandy jak i wielu nieznanych osób. (ad)

Autor z portretem Agnieszki Osieckiej

Atlantic po remoncie

Najazd gwiazd

W samym sercu Warszawy, po generalnym remoncie otwarto kino Atlantic. Stare wnętrza zmieniły się nie do poznania. W środku są teraz aż 4 sale. Podczas uroczystego otwarcia, w którym uczestniczyli ojcowie miasta, na gości czekały specjalne atrakcje. Pojawił się na przykład korowód legendarnych postaci kina światowego. Była Marlena Dietrich, Blues Brothers, Pan Michał Wołodyjowski, Zorro i Kleopatra, ale największe brawa zebrała świetna Kasia Smiechowicz jako... Marilyn Monroe. (AD)

Wspólna fotka polskich dublerów światowych gwiazd.

W kilku słowach

„Dług” w Berlinie. Reżyser Krzysztof Krauze (zdj.) pokaże swój nagrodzony już w Gdańsku film „Dług” na najbliższym (9 – 20 luty) festiwalu filmowym w Berlinie. Niestety, film Krauzego nie wystąpi w głównym konkursie, lecz w towarzyszącym festiwalowi przeglądzie Panorama.

Złote Globy rozdane. Prasa zagraniczna w Hollywood rozdała swe nagrody. Złote Globy '99 otrzymali Denzel Washington i Jim Carrey, wśród dam Hilary Swank, zaś najlepsze filmy to „American Beauty” i „Wszystko o mojej matce”.

EAST NEWS

Tourneé Mariah. Wspaniała piosenkarka Mariah Carrey zapowiedziała, że w tym roku uda się na światowe tournée, aby przypomnieć się fanom na 4 kontynentach.

Senta Berger o męskich wyznaniach: Miłosne deklaracje ze strony mężczyzn są mniej więcej tak spontaniczne jak prąd elektryczny. Musi się znaleźć ktoś, kto obsłuży przełącznik.

„Plaża” – wkrótce nowy film Leonarda. W kwietniu odbędzie się amerykańska premiera nowego, opóźnionego w produkcji na skutek protestów ekologów w Tajlandii, filmu Leonarda DiCaprio. Oczekuje się, że sukces kasowy „Plaży” nie będzie mniejszy niż „Titanica”. Ciekawe, czy Leonardo rzeczywiście zmęczniał i zmienił swój aktorski wizerunek?

EAST NEWS

W NUMERZE

PROGRAMY TV

Przeboje tygodnia ..18 - 19
Piątek ..21 - 24
Sobota ..27 - 30
Niedziela ..33 - 36
Poniedziałek ..39 - 42
Wtorek ..45 - 48
Środa ..51 - 54
Czwartek ..57 - 60
Wizja TV ..62 - 63

ZA KULISAMI

Alan Alda, Angie Cepeda, Giełda Jacka Borkowskiego, Janusz Weiss..20
Arkadiusz Jakubik, Roman Polański, Powrót Jane Seymour..26
Christopher Lambert, Kathleen Turner, Denzel Washington..32
Zbigniew Buczkowski, Krystyna Janda, Lloyd Bridges, Geraldine Chaplin..38
Fascynują nas czarne charaktery, Maciej Małysa, ..44
Panowie w sukienkach, James Brolin, Monica Vitti ..50
Adam Ferency, Brian Dennehy, Na życzenie: Jennifer Aniston..56

MAGAZYN

Ludzie, wiadomości, ciekawostki ..3 – 5
Oskar dla Andrzeja Wajdy..6 – 7
Plebiscyt Quo vadis..8 – 9
Na dużym ekranie..10 – 11
Telekamery 2000..12 – 15
Spotkania: Jerzy Kryszak..16 – 17
Zdarzenia, Prawo ..25
Krzyżówka..31
Stare kino..37
Zdrowie i Ty..43
Turystyka: Wenezuela..49
Zwierzenia, Bez tabu..55
Historie miłosne, Horoskop..61
Wielki świat..64
Na planie..65
Dla domu..67
Zaułki i zakątki..68
Andrzej Nejman zaprasza na roladki z indyka..69
Teleopinie ..70
Czas na relaks ..71

Autor zdjęcia na okładce **Andrzej Świetlik**

TELE – WICKI

JULIAN BOHDANOWICZ

A co tam, panie, u dworu słychać

Miłość na śniegu

Zdjęcia przedstawiają szczęśliwą rodzinę na narciarskim urlopie. Wszyscy są ubrani w takie same, czerwone narciarskie stroje, co podkreślać ma rodzinną wspólnotę. Tymczasem nie jest to rodzina. 34-letnia księżniczka z Monako Stefania i młodszy od niej o 9 lat instruktor narciarski Olivier Chosset, człowiek, w którego żyłach nie płynie ani kropla błękitnej krwi, od roku są razem. Im bardziej są szczęśliwi ze sobą, tym większe niezadowolenie wywołują wokół siebie. Tak na dworze w Monako, jak i w alpejskiej wiosce, w której mieszkają wraz trójką dzieci Stefanii. Niektórzy wieśniacy nie przebierając w słowach nazywają Stefanię... damą lekkich obyczajów. Cóż z tego, nie zakłóca to ich szczęścia. Księżniczka, Olivier i dwójka starszych dzieci, których ojcem jest były mąż Daniel Ducruet, wesoło hasali razem na stoczku. Najmłodsze dziecko, którego ojciec jest nieznany, jest jeszcze na narty za małe. Zdjęcia udowadniają, że tylko z dala od plotkarskiego dworu Stefania potrafi być szczęśliwa.

Gorące pocałunki na zimnym narciarskim stoczku.

Anegdoty o artystach

opowiada: *Lidia Stanisławska*

Siewca zgorszenia

Pan Marek Kondrat, gdyby miał czas i chęć szczerą pewnie nazbierałby tomiszcze opowiastek z życia artystycznej braci. Boć gawędziarz z niego wdzięczny i kawalarz wielki. Ze szczególną lubością lubi zaś posłużyć się żartem niecnym i sprośnym w celach prowokacji towarzyskiej. Czyni tym wielkie poruszenie wśród białogłów, które oblewają się pąsem i wzrokiem błądzą speszonym w okolicach obuwia, co szelmę sposobi do jeszcze większego świństuszenia.

Kiedyś, w zacnej profesorskiej rodzinie wybitnego wirtuoza, począł się pan Marek w żartowaniu rozwijać w tak niebezpiecznym kierunku, że obecne tam ciocie i matrony mało nie powchodziły pod stół. Widząc błagalne spojrzenie swej żony, nic nie stropiony, rzekł puszczając do niej oczko: – Spokojnie, jeszcze jakiś mały skandalik i... już wychodzimy.

Pan Marek lubi ostro pożartować.

Karnawał 2000

WARSZAWA BAWI S

W hotelu Sheraton tańce uzupełnił pokaz karnawałowej mody.

Kalendarz sprawił, że karnawał mamy w tym roku niezwykły. Nie tylko dlatego, że to rok magicznej daty 2000, także dlatego, że Wielkanoc obchodzimy w tym roku nadzwyczaj późno (już tydzień po lanym poniedziałku świętujemy 1 Maja!). Oznacza to, że karnawał jest bardzo długi. Popielec jest dopiero w Międzynarodowym Dniu Kobiet, czyli 8 marca. Na dodatek luty jest w tym roku dłuższy niż zwykle i ma dni 29, a nie 28. Krótko mówiąc, czas karnawałowych szaleństw jest w tym roku nadzwyczaj długi. Wykorzystują to wszyscy. Warszawa bawi się huczniej i częściej niż w poprzednich latach i tylko niektórzy dają wiarę ekonomistom, którzy twierdzą, że to wynik koniunktury. Reszta wie, że to po prostu wynik magii cyfr i kalendarza.

W wyniku karnawałowej hossy, w tę jedną ubiegłą sobotę odbyły się w stolicy, obok wielu mniejszych, aż cztery wielkie bale. Na nich wspaniale bawili się także nasi ulubieńcy z wielkiego i małego ekranu. W klubie Quo Vadis tańczono na balu Radia Kolor, w hotelu Sheraton odbył się bal Fundacji Synapsis, w hotelu Victoria – klubu Rotary, w hotelu Victoria zaś odbyło się szaleństwo Polskiego Klubu Biznesu. Nasi reporterzy tam byli. (R)

Krzysztof Materna z żoną w Victorii.

Z prawej: Laura Łącz w czasie balu Polskiego Klubu Biznesu.

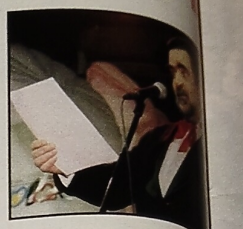

Grube Ryby Radia Kolor [illegible] nusz Rewiński.

Jurek Owsiak (poniżej) [illegible] akwarium w klubie Quo [illegible]

Adri[illegible] Micha[illegible] z gos[illegible] Shera[illegible]

Nowy serial Polsatu

Duża przerwa

Reżyser Mirosław Bork rozpoczął zdjęcia do nowego serialu komediowego Polsatu. Jego roboczy tytuł brzmi „Duża przerwa" a akcja rozgrywa się w szkole, w szczególności zaś na korytarzach i za drzwiami pokoju nauczycielskiego pewnego polskiego liceum. Widzowie będą mogli śledzić zabawne perypetie filmowego ciała pedagogicznego, w którym znaleźli się [illegible] dzy innymi Beata Tyszkie[illegible] (polonistka), pani od fra[illegible] skiego – Katarzyna Skrzy[illegible] ka, pan dyrektor – Sław[illegible] Orzechowski, Andrzej Ma[illegible] lerz (pan od wf) i wiele inn[illegible] znakomitości. Niemała bę[illegible] rola młodzieżowych st[illegible] stów, którzy przecież, zgod[illegible] z realnym życiem i praw[illegible] komediowego serialu, nie [illegible] dą ułatwiać profesorskie[illegible] gronu procesu dydaktycz[illegible] go. Zderzenie starych i [illegible] wych wyobrażeń o nauce, [illegible] ciu i prawach uczniów pra[illegible] żone na konkretne sceny [illegible] pewni widzom doskonałą r[illegible]

Pan Dyrektor i sponsorka szkoły. W tle znudzeni uczniowie.

dia Kolor dzieli ub
ewiński.

(poniżej) dostał
bie Quo Vadis.

Adrianna Niecko z mężem Michałem Reyem bawiła się z gospodynią balu w hotelu Sheraton Katarzyną Gontarczyk (i jej mężem).

Tanecznemu szaleństwu na balu Fundacji Synapsis uległ nawet Cezary Żak. Uległ i porwał na parkiet swą żonę Katarzynę.

100 x JAG

Zdjęcia w Australii

Tę damę z prawej strony oglądamy co tydzień we wtorek o godzinie 20.10 zapiętą w mundur pod samą szyję. Catherine Bell występuje jako major Sarah „Mac" MacKenzie w serialu JAG (*Wojskowe Biuro Śledcze*). Na słonecznych plażach Australii ekipa JAG-a ukończyła właśnie jego setny odcinek, co stało się okazją do hucznego, wesołego święta całego zespołu (zdj. powyżej) i „niezgodnego z wojskowym regulaminem" rozebrania się Catherine. Ale w Australii pracowano też w normalnych mundurach (zdj. z p.). (r)

Nie tylko bale

Kulig na kółkach

Gdy zawodzi pogoda, jedynym ratunkiem jest dobry humor. To właśnie dzięki niemu nie zakończył się klapą zorganizowany w podwarszawskim Wilczeńcu kulig. Zamiast śniegu padał deszcz, a ziemię pokrywało błoto. Towarzystwo z Ireną i Karolem Strasburgerami, Ewą Pacułą z Marianem Świderskim oraz panem Lotto, czyli Ryszadrem Rembiszewskim jeździło bryczkami zamiast sań. (zw)

Oprócz bryczek był także program artystyczny.

Błaski i cienie

OT.TO

Z okazji nowego tysiąclecia, dziesięciolecia swego istnienia i dwutysięcznego koncertu kabaret OT.TO zaprosił przyjaciół i dziennikarzy na nowy premierowy spektakl do warszawskiej Piwnicy pod Harendą. Czterej obdarzeni naturalnym dowcipem dżentelmeni zaśpiewali i opowiedzieli zupełnie nowe piosenki i skecze. Mają się one znaleźć na nowej płycie kabaretu OT.TO, która ukaże się w niedługim czasie. Artyści zdradzili też, że to ich jubileuszowe spotkanie w Piwnicy pod Harendą nie było ostatnim. Mają zamiar występować tam cyklicznie.

Carl Lewis

Legenda amerykańskiego sportu, sprinter Carl Lewis, od lat już znajduje się na sportowej emeryturze. Nadal jest jednak aktywny. Niedawno wystąpił jako model prezentując w Mediolanie kolekcję strojów sportowych szwedzkiego projektanta Thomasa Lingsella.

Sigourney Weaver

Gwiazdę „Obcego" Sigourney Weaver (50) od „zawsze" pamiętamy jako brunetkę z krótkimi włosami. Aktorka postanowiła zaskoczyć wszystkich zapuściła je i ufarbowała. Nie dość na tym, doszły nas słuchy, że blondynka Sigourney będzie grała w nagich scenach swego nowego filmu „Map of the World". Do tej pory tego unikała.

Gwyneth Paltrow

Najlepiej ubrana kobieta świata Gwyneth Paltrow, blondynka w „Zakochanym Szekspirze", święci triumfy jako brunetka. Aktorka pojawiła się ostatnio w Los Angeles na premierze swego filmu „The Talented Mr Ripley". Gwyneth gra w nim obok Matta Damona. W pierwszej wersji tego filmu pt. „W pełnym słońcu" grali Marie Laforet i Alain Delon.

Heather Locklear

Michael J. Fox odebrał niedawno w Hollywood prestiżową nagrodę Złotego Globu za rok 1999, przyznaną za swój serial „Spin City". Niestety, aktor zapowiedział, że w związku z chorobą Parkinsona musi przerwać w nim pracę. Zanim jednak dzielny Michael udał się na kurację, zapewnił serialowi nową gwiazdę. Rolę Caitlin Moore objęła w nim piękna Heather Locklear.

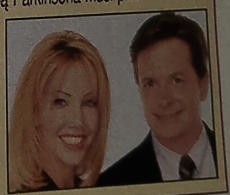

Andrzej Mastalerz w roli nauczyciela wf.

W pani od francuskiego (Katarzyna Skrzynecka) kochają się wszyscy.

rywkę. A będą przecież jeszcze konflikty i romanse wewnątrz pedagogicznego grona. Zdjęcia kręcone są w autentycznych wnętrzach starej biblioteki Uniwersytetu Warszawskiego, która udaje szacowną szkołę. (ad)

OSCAR

Stało się. Amerykańska Akademia Filmowa uhonorowała Andrzeja Wajdę Oscarem za całokształt twórczości. To wielkie święto polskiej kinematografii. I wspaniałe osiągnięcie jednego z największych mala-rzy w historii kina, który portretując Polskę, mówi o całym świecie.

Z żoną Krystyną Zachwatowicz oraz Danielem i Rafałem Olbrychskimi.

Mistrz wręcza Telekamerę Gerardowi Depardieu.

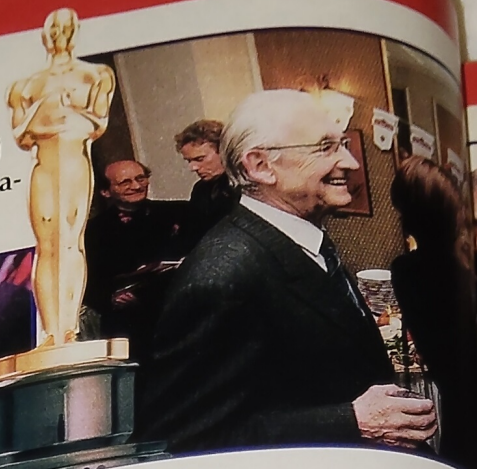

Andrzej Wajda

ŚWIAT, CZYLI POLSKA

Gdy wkraczał na scenę w warszawskim Teatrze Polskim wraz z Gerardem Depardieu podczas wielkiej gali wieńczącej plebiscyt „Tele Tygodnia" – Telekamery '2000, cała sala wstała. Owacje na stojąco były przeznaczone nie tylko dla naszego gościa z Francji, ale w równej mierze dla Andrzeja Wajdy, który po raz pierwszy po chorobie pojawił się na tak wielkiej imprezie. To się czuło w powietrzu: owacje kierowano do znakomitego aktora i do znakomitego reżysera, któremu los nie pozwolił wziąć udziału w premierze „Pana Tadeusza". W premierze filmu wyśnionego, który triumfalnie obszedł ekrany w całym kraju, przyjęty z entuzjazmem przez miliony Polaków. Ale los bywa też sprawiedliwy. Mówił o tym niedawno Andrzej Wajda po pokazie „Pana Tadeusza" dla Ojca Świętego.

Dopiero w Watykanie reżyser pierwszy raz wziął udział w publicznym pokazie swego ostatniego dzieła: warto było ujrzeć uśmiech papieża i przyjąć od niego słowa uznania, to wielkie przeżycie.

Cieszymy się z Oscara dla Andrzeja Wajdy. Cieszymy się, że mogliśmy gościć go podczas święta polskich mediów, że osobiście wręczył Telekamerę Gerardowi Depardieu. Kiedy go o to ...śmy, od razu powiedział ...mu to winien".

Termin nie był dogodn... Wajda już miał umówi... spotkania, ale ze wzglę... ukochanego aktora [illegible] przełożył inne zajęcia. ... swój obowiązek wobec ... od którego zaznał wie... z którym pracował z tak ... cym rezultatem nad „Pa... i który okazał się jednym ... liwszych ludzi, jakich kied... spotkał na swej dro... kujemy za ten piękn...

Ostatnie lata ... szczególnie łaskawe d... go reżysera. Filmy z lat ... chodziły bez większego ... jając się z oczekiwa... bliczności. Mogło ... wydawać, że Andrz... utracił swój cudow... na najważniejsze sp... Wisłą i Odrą.

Swego nieomyl... stynktu, wyczulenia ... czym żyją ludzie, dowiód... wielokrotnie jako jeden z ... szkoły polskiej, jako autor ... lu", rehabilitującego boh... żołnierzy AK, autor „Porg... mentu" z niezapomniany... kiem Cybulskim, filmie o ... pokolenia wojennego, cz... wieka z marmuru", obraz... jącego ważne pytania mor... cującego podszewkę lat ... skich. Dowiódł innymi nie... mi dziełami: drapieżną ... obiecaną", rozhukanym ... lem", arcyromantycznymi ... lami" czy nostalgiczną „S... nia". Dowiódł także wybit... mami wojennymi, zwłaszc...

Andrzej Wajda na planie „Pana Tadeusza".

Za kulisami wielkiej gali w Teatrze Polskim.

Trójka bohaterów „Ziemi obiecanej": Wojciech Pszoniak, Daniel Olbrychski i Andrzej Seweryn.

Finałowa scena „Popiołu i diamentu" z niezapomnianym Zbyszkiem Cybulskim w roli głównej.

Wydarzeniem stała się ekranizacja legendarnego dramatu Stanisława Wyspiańskiego, „Wesele".

ną", obrazem, który wywołał wielką narodową dyskusję o bohaterstwie i bohaterszczyźnie.

Ktoś, kto tak silnie kształtował zbiorową wyobraźnię rodaków, kto działał na emocje milionów, mógł czuć się rozczarowany czasami, gdy poważne kino musiało ustępować rozhuśtanym filmom akcji i przygody. Tym większe zwycięstwo reżysera, który – nie idąc z prądem, ale pod prąd – pokazał Polsce i światu, że nadal warto malować w kinie, tak jak niegdyś wspaniale malował w „Brzezinie" czy w „Pannach z Wilka", że nie tylko szybkie, nerwowe obrazki, ale także słowa, niespieszny rytm kamery, nasycenie kolorem i światłem, podkreślone muzyką – słowem, że film totalny, obejmujący wszystkie środki wyrazu, może przemówić i przemawia do publiczności. Że nie przeminęła epoka czystego piękna i ojczystej legendy. To właśnie „Pan Tadeusz".

Ale to wcale nie znaczy, że Andrzej Wajda postanowił wrócić do matecznika i tam „nadyszeć się ojczyzny", z dala od trudnych polskich spraw, czyhających na przełomie wieków i tysiącleci. Oto w tym samym prawie czasie, gdy na ekrany wchodziła nasza narodowa epopeja, Wajda reżyserował w telewizji spektakl oparty na gęstej prozie Juliusza Kadena-Bandrowskiego, „Bigda idzie!". Przenikliwy polityczny pamflet na polskie elity międzywojnia, w przedziwny sposób przypominające polityków końca wieku. Spektakl pokazany w Teatrze TV wywołał wielkie poruszenie. Takich wzbudzających emocje widowisk w telewizji i w teatrze ma za sobą artysta wiele, by przypomnieć tylko „Noc listopadową" z muzyką Zygmunta Koniecznego czy ekscytującą adaptację „Zbrodni i kary" w krakowskim Starym Teatrze.

Ostatnie dzieła Andrzeja Wajdy świadczą, że artysta pozostał młody i wrażliwy na to, co naprawdę ważne. Podczas zdjęć do „Pana Tadeusza" powtarzał wiele razy aktorom: „Zagrajcie mi to pięknie!". I zagrali.

Tomasz Miłkowski

Z Ojcem Świętym przed projekcją „Pana Tadeusza".

K. Janda i B. Sobczuk w „Człowieku z marmuru".

Telimena i Pan Tadeusz, czyli Grażyna Szapołowska i Michał Żebrowski.

Scena z pamiętnej ekranizacji „Popiołów" Żeromskiego.

PLEBISCYT

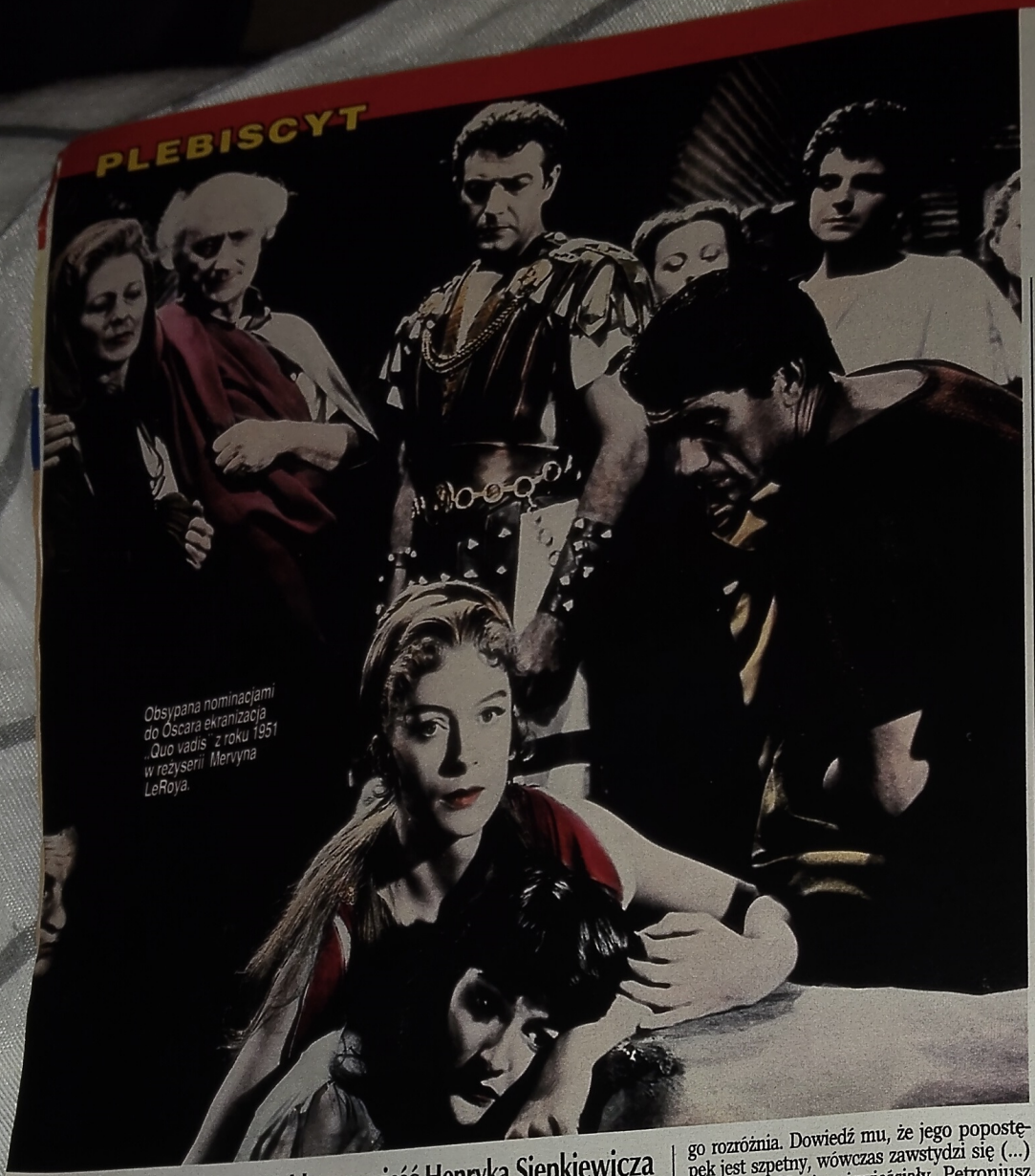

Obsypana nominacjami do Oscara ekranizacja „Quo vadis" z roku 1951 w reżyserii Mervyna LeRoya.

RZY Z QU

SKA VA

Uhonorowana Noblem powieść Henryka Sienkiewicza „Quo vadis" zapewniła mu wieczną sławę. Przetłumaczono ją prawie na wszystkie języki świata. Sprawił to temat, a także prawdziwi w każdym geście, każdym słowie bohaterowie. To, co mówią, o czym myślą, czego się boją, wydaje się tak bliskie, jakby to byli nasi znajomi.

Ta książka była skazana na film. Liczne ekranizacje nie zawsze pomagały powieści. Teraz do realizacji filmowej przystępuje Jerzy Kawalerowicz. Zanim sięgnie po kamerę, przypomnijmy, jak szóstkę głównych bohaterów widział sam Henryk Sienkiewicz.

Markus Winicjusz. Poznajemy go, gdy wróciwszy do Rzymu z wojennej wyprawy przeciw Partom składa wizytę swemu wujowi Petroniuszowi. „Markus był pięknym i atletycznym młodzieńcem, a zarazem umiał zachowywać pewną estetyczną miarę w zepsuciu", co jego wuj Petroniusz cenił nade wszystko. „Ramiona miał ozdobione obyczajem wschodnim dwoma szerokimi złotymi naramiennikami upiętymi powyżej łokci, niżej starannie oczyszczone z włosów. gładkie, lecz zbyt muskularne, prawdziwe ramiona żołnierza, stworzone do miecza i tarczy. Na głowie nosił wieniec z róż. Ze swymi zrośniętymi nad nosem brwiami, z przepysznymi oczyma i smagłą cerą był jakby uosobieniem młodości i siły. Ligii wydał się tak piękny, że jakkolwiek pierwsze jej odurzenie już przeszło, zaledwie zdołała powiedzieć: – Bądź pozdrowiony, Marku..." Oto jaki powinien być Winicjusz.

Petroniusz Arbiter. Postać historyczna. Twórca „Satyriconu", na kanwie którego Federico Fellini nakręcił swój osobisty koszmar. Wyrafinowany esteta, znudzony życiem sybaryta i hedonista, przy tym człowiek bystry i na swój sposób szlachetny. „Petroniusz dawno zatracił ten zmysł, który złe od dobrego rozróżnia. Dowiedź mu, że jego popostępek jest szpetny, wówczas zawstydzi się (...) Ów wysmukły i zniewieściały Petroniusz chwycił wpijającą mu się w ramię dłoń młodego atlety, za czym chwycił drugą i trzymając je obie w swojej jednej z siłą żelaznych kleszczy, rzekł: – Ja tylko z rana jestem niedołęgą, a wieczorem odzyskuję dawną sprężystość. Spróbuj się wyrwać (...). Petroniusz, lubo starszy i mniej atletyczny, piękniejszy był nawet od Winicjusza. Kobiety w Rzymie podziwiały nie tylko jego giętki umysł i smak, który mu zjednał nazwę arbitra [illegible] i ciało". Oto jaki powinien [illegible]

Ligia - Kallina. Przemienie[illegible] tę, z lekka figlarny podlotek, [illegible] dotka w starożytnym Rzymie [illegible] kształtów zarazem wiotkich i [illegible] rzonych jakby z perłowej masy [illegible] nie mogła wstrzymać okrzyku [illegible] i odstąpiwszy kilka kroków [illegible] chwytem na tę niezrównaną [illegible] stać. – Ligio! – zawołała wre[illegible] kroć piękniejsza od Poppei! (...) [illegible] na pierwszy rzut oka nie uczy[illegible] na Petroniuszu wrażenia. Wyda[illegible] szczupła. Lecz od chwili gdy [illegible] spojrzał na nią bliżej, pomyślał [illegible] jednak mogłaby wyglądać jutrze[illegible] znawca zrozumiał, że jest w niej [illegible] klego (...). Zbudził się w nim arty[illegible] piękności. który odczuł, że pod p[illegible] dziewczyny można by podpisać [illegible] Oto jaka powinna być Ligia.

Nero Ahenobarbus. Miedzia[illegible] Sienkiewicza jeden z najokrutnie[illegible] rów. Zdegenerowany psychopa[illegible] przerażająca, acz podszyta grote[illegible] mizmem. „Ujrzała wielką, osad[illegible] bym karku głowę, straszną wy[illegible] niemal śmieszną, albowiem pod[illegible] ka do głowy dziecka. Tunika [illegible] barwy, zabronionej zwykłym śmi[illegible] rzucała sinawy odblask na jego [illegible] ką twarz. Włosy miał ciemne, utrw[illegible] zaprowadzoną przez Othona, w c[illegible] pukli. W jego silnie występującym [illegible] mi czole było jednak coś ol[illegible] W ściągniętych brwiach znać był[illegible] mość wszechmocy. Lecz pod tym [illegible] boga mieściła się twarz małpy, pi[illegible] dianta, próżna, pełna zmiennych [illegible] na mimo młodego wieku tłuszczem [illegible] chorobliwa i plugawa. Ligii wyda[illegible] gim, lecz przede wszystkim ohydnym [illegible] ki powinien być Nero.

Lig Ursus. Najbardziej widowis[illegible] stać w „Quo vadis". To on stacza [illegible] tytaniczną walkę z rozszalałym t[illegible] mańskim, do którego grzbietu przy[illegible] jest nieprzytomna Ligia. Ociężały [illegible] dobroduszny wielkolud, bajkowy [illegible] iwny, łatwowierny i sentymentalny [illegible] pokonania w walce wręcz. „Niechc[illegible] bo Bóg pokarał go siłą zbyt wielką

cieżko pokutuje... śmierci Zbawiciela bronił. Olbrzymie ły się z żalu i tłum powinien być Uru

Chilo Chilonid czowa. Nikczem i rzezimieszek z Biedak bez gros Człowiek bystr i dowcipny do stwa. Kreacja śmiało można z terami Dostoj Sienkiewicz nig się nie patyczk dis" Chilo jest w „Trylogii", S żakach" i K i w puszczy". cej. Tego prze tyku prywat skroił pisarz To właśnie w cjuszu zach przemiana – nym znaczen bójcy, małeg gentnego sz nem zdrady Neronowyc dectwo pra czeństwa z ło coś i p stary: w je czuprynie włos siwy bione tak się garbat się głowa siej i prz cera po

Pierwsza w historii kina ekranizacja powieści Henryka Sienkiewicza – niemy jeszcze włoski film „Quo vadis" z roku 1913 w reż. Enrica Guanzzoniego. Film przypominał serię bardzo teatralnych, żywych obrazów, koncentrując uwagę widza na wątku prześladowań chrześcijan i efektownym pożarze Rzymu.

SKA SZÓSTKA VADIS

Wybitny aktor austriacki Klaus Maria Brandauer, który zasłynął główną rolą w filmie „Mefisto", tu – jako despotyczny cesarz Neron w filmie Franca Rossiego (1985).

ciężko pokutuje... Ursus płakał, że w chwili śmierci Zbawiciela nie było nikogo, kto by go bronił. Olbrzymie pięści barbarzyńcy zaciskały się z żalu i tłumionej wściekłości". Oto jaki powinien być Urusus.

Chilo Chilonides. Postać w powieści kluczowa. Nikczemny Grek, obwieś, obdartus i rzezimieszek z nadtybrzańskich zaułków. Biedak bez grosza przy duszy. Człowiek bystry, przebiegły i dowcipny do granic szyderstwa. Kreacja literacka, którą śmiało można zestawić z bohaterami Dostojewskiego, choć Sienkiewicz nigdy z psychologią się nie patyczkował. W „Quo vadis" Chilo jest tym, kim Zagłoba w „Trylogii", Sanderus w „Krzyżakach" i Kali w „Pustyni i w puszczy". Jest też kimś więcej. Tego przeniesionego do antyku prywatnego detektywa skroił pisarz na miarę biblijną. To właśnie w nim, a nie w Winicjuszu zachodzi prawdziwa przemiana – i to potrójna – o fundamentalnym znaczeniu dla wymowy dzieła. Ze skrytobójcy, małego intryganta i piekielnie inteligentnego szalbierza staje się najpierw demonem zdrady i zemsty, następnie wspólnikiem Neronowych zbrodni, by w końcu dać świadectwo prawdzie w heroicznym akcie męczeństwa za wiarę. „W tej dziwnej figurze było coś i plugawego, i śmiesznego. Nie był stary: w jego niechlujnej brodzie i kręconej czuprynie ledwie gdzieniegdzie przeświecał włos siwy. Brzuch miał zapadły, plecy zgarbione tak, że na pierwszy rzut oka wydawał się garbatym, nad owym garbem zaś wznosiła się głowa wielka o twarzy młodej i zarazem lisiej i przenikliwym wejrzeniu. Żółtawa jego cera popstrzona była pryszczami, a przykryty nimi całkowicie nos mógł wskazywać zbytnie zamiłowanie do butelki. Zaniedbany ubiór, składający się z ciemnej tuniki utkanej z koziej wełny i takiegoż dziurawego płaszcza, dowodził prawdziwej nędzy". Oto jaki powienien być Chilo.

Zapomniana, nie wymieniana nawet przez renomowane encyklopedie ekranizacja (1923) z Emilem Janningsem (Neron) i Hall Davis.

Oto jaka powinna być tytułowa szóstka, jeśli Jerzy Kawalerowicz chce za swą godną Herkulesa pracę otrzymać rzymską szóstkę.

A nie wątpię, że tak będzie.

Krzysztof Sieniawski

Marina Berti i Leo Genn w filmie Mervyna LeRoya na podstawie powieści Sienkiewicza – na plan pierwszy wysunął romans i prześladowanie chrześcijan.

PLEBISCYT

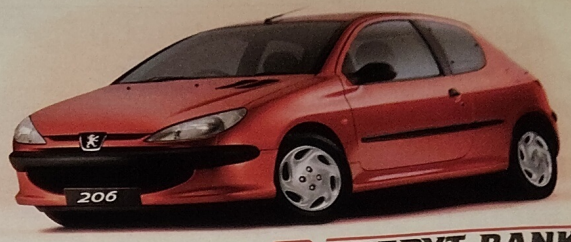

Sponsorem nagrody jest KREDYT BANK

Wybierz wykonawców głównych ról w QUO VADIS

Zanim Jerzy Kawalerowicz przystąpi do realizacji „Quo vadis" wg znakomitej powieści Henryka Sienkiewicza, proponujemy naszym Czytelnikom zabawę, wybór obsady marzeń – wskazanie aktorów, których pragnęlibyśmy ujrzeć w głównych rolach tego nowego polskiego giganta.

Dla przypomnienia – obok prezentujemy sylwetki głównych sześciu postaci, których wykonawców wspólnie poszukujemy. Reżyser chętnie zastanowi się nad propozycjami Czytelników – można więc oprócz załączonych niżej kuponów (które prosimy naklejać na kartki pocztowe) przysyłać także dłuższe uzasadnienia, a nawet zdjęcia swoich kandydatów. Nie muszą to być wcale znani aktorzy warszawscy czy krakowscy.

Czekamy na propozycje Czytelników do końca lutego. Wśród uczestników naszej zabawy rozlosujemy Peugeota 206, którego ufundował Kredyt Bank. Po zakończeniu plebiscytu ogłosimy jego wyniki – Jerzy Kawalerowicz obiecał, że je skomentuje, postaramy się także o wypowiedzi aktorów, których państwo zechcą wskazać jako swoich kandydatów do najważniejszych ról w „Quo vadis". Serdecznie zapraszamy do udziału w naszej zabawie. Wypełnione kupony prosimy nadsyłać pod adresem: „Tele Tydzień", al. Stanów Zjednoczonych 53, 00-933 Warszawa.

CHRONOS FILM

QUO VADIS

KTO DO TEJ ROLI W QUO VADIS?

1. WINICJUSZ .....
2. PETRONIUSZ .....
3. LIGIA .....
4. NERON .....
5. URSUS .....
6. CHILONIDES .....

Imię SYLWIA

Nazwisko WOŹNIAK

Ulica WOLA

Nr domu 12 Nr mieszkania

Miejscowość WYSZKÓW

Kod 18-480

Wyrażam zgodę na przechowywanie i przetwarzanie moich danych osobowych przez administratora zbioru Wydawnictwo H. Bauer Sp. z o.o., al. Stanów Zjednoczonych 53, 04-028 Warszawa w celach marketingowych i handlowych. Mam do nich prawo wglądu.

Sylwia Woźniak

Podpis osoby pełnoletniej

Pytania do...

Piotr Wereśniak

ŚMIESZNE KINO SKRAJNOŚCI

Autor scenariusza do przeboju kinowego „Kiler", dialogów do „Pana Tadeusza", 9 odcinków telenoweli „Złotopolscy" oraz reżyser kilku odcinków „Na dobre i na złe".

– Po kilku latach, po tym jak pisał Pan cenione i nagradzane scenariusze, zadebiutował Pan jako reżyser na dużym ekranie filmem „Zakochani". Szuka Pan nowych środków wyrazu?

– To jest powrót do zawodu, którego wyuczyłem się będąc w Katowicach. Z drugiej strony stwierdziłem, że takie pisanie cały czas w domu to dość nudne zajęcie. Postanowiłem wyjść do ludzi i sprawdzić, czy uda mi się być reżyserem. Po trzecie – chciałem uzyskać całkowitą kontrolę nad tym, co robię i być autorem filmu jako całości, a nie tylko materiału literackiego.

– „Zakochani" to rodzaj bajki o pięknych, eleganckich ludziach, ale moralnie negatywnych. Dlaczego właśnie takich wybrał Pan na bohaterów?

– Przede wszystkim chciałbym zauważyć, że moi bohaterowie się zmieniają. Po drodze przytrafia im się miłość, która ich zmienia. Poza tym jest taka stara prawda, że ludzie uczciwi, którzy ciężko pracują i w miarę możliwości nie grzeszą, nie są dla kina zbyt atrakcyjni. Kino kocha skrajności, konflikty. Dlatego nie widzę w nim miejsca dla osób grzecznych.

– A ta bajkowa sceneria... Ostatnio tłem większości filmów był raczej rynsztok.

– Od razu założyłem, że to będzie bajka, komedia romantyczna, że będzie to opowieść o miłości z happy endem. W życiu rzadko się zdarza taka miłość, z której można się pośmiać.

– Czy Piotrowi Wereśniakowi taka miłość się przydarzyła?

– Tak. Zdarzyła się. Ale wracając do filmu... Przy okazji chciałem pokazać taką Polskę, jakiej nikt nie pokazuje. Bo z reguły pokazuje się Polskę jako kraj brudny, śmierdzący i biedny. A ja uważam, że jest Polska pięknych samochodów, wspaniałych rezydencji, dużych pieniędzy. Samemu taką zdarzyło mi się widzieć.

– Przeżył Pan taką miłość, widział taką Polskę... Ile w takim razie w filmie jest fikcji, a ile osobistych doświadczeń?

– Pewne sytuacje, dialogi gdzieś tam może podpatrzyłem, ale generalnie cały scenariusz jest wymyślony.

– W Pana filmie wszyscy są dwuznaczni moralnie. Nie przydałaby się chociaż jedna osoba jednoznacznie pozytywna? Choćby dla kontrastu?

– Nie zastanawiałem się nad tym. Zresztą moralizowanie jest mi obce.

– Powstał więc film o romantycznych oszustach.

– Tak. To są oszuści, którzy jednak to, co robią, robią nie tylko dla pieniędzy. Mają także inne motywacje. Chciałem pokazać, że oni z tego oszustwa wyzwalają się...

– Dzięki miłości?

– Tak. Starałem się wziąć tę historię w taki wielki bajkowy nawias. I stąd ta umowność, tyle pięknych miejsc i postaci...

Rozm. **Zygmunt Włoczewski**

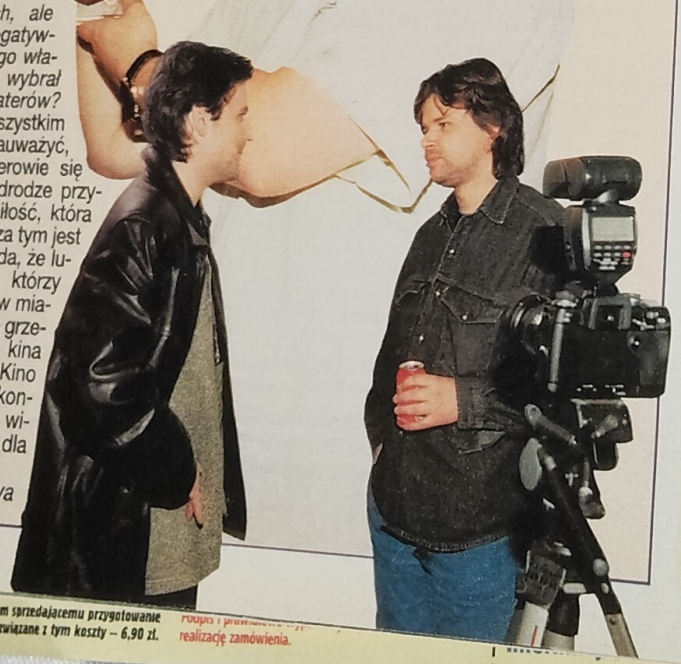

W kinach od 28 sty

ZAKOC

On kocha ją. Ona kocha jego. Ale są poważne prob... i... na ślubnym kobiercu staje z tym trzecim. Wsz... zgodnie z regułami gatunku.

Miłe zaskoczenie budzi debiut reżyserski Piotra Wereśniaka „Zakochani". Zaskoczenie i szacunek, że ten młody twórca konsekwentnie wierny jest gatunkowi, który na całym świecie uważany jest za najtrudniejszy.

Po scenariuszu dla przebojowego „Kilera", napisał i wyreżyserował polską komedię romantyczną, jak ją sam nazwał, „Zakochani" – bajkę dla dorosłych.

Dla dorosłych nie piękni bohaterowie, ... laska, bo nie biegają słych dlatego, że spra... biania na życie nie ... stróżów prawa.

Zosia (Magdalena ... śliczna, inteligentna i ... że pieniądze szczęś... ale... nie przeszkadz... sposób, aby kto inn... o jej problemy bytow... niecznie ciągle ta sama... nalazła eliksir miłości ... kilku kropel, żaden ... się nie oprze i jest got... niej wszystko – absol... Właśnie dlatego mogą ... dzieci również mogą ... film, nie narażone n... W roli jej nieocenionej ... doświadczonej w podo... cederze ciotki wspaniał... kle, Beata Tyszkiewicz.

Jest jednak pewien ... ważny szkopuł. Serce ... sługa – co będzie jak ... zakocha? I to

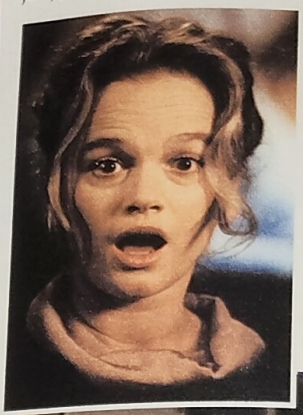

PRZED P...

Genna Davis

Partnerem Geeny Davis (na zdjęciu) w jej najnowszym filmie „Stuart Little będzie Michael J. Fox i... mała myszka, tytułowy bohater filmu opartego na powieści dla dzieci pod tym samym tytułem. Historyjka opowiada o przygodach małej myszki adoptowanej przez pewną rodzinę. Premiera w kwietniu.

Richard Ger...

Mark Pellington będzie ... serem filmu „One ... Apes". Główną rolę zagra ... Gere (na zdjęciu). Film opowiada o amerykańskim futboliście, którego drużyna zginęła w wypadku samolotowym. Gere usiłuje zorgani... nową ekipę, która wygra ... dzące mistrzostwa.

*niepotrzebne skreślić

Płatność dopiero przy odbiorze. Zlecam sprzedającemu przygotowanie i dostarczenie przesyłki oraz ponoszę związane z tym koszty – 6,90 zł.

Podpis i prawidłowość ... realizację zamówienia.

chodzi. Oczywiście, że się zakochała. Beznadziejnie. Im bardziej walczy z tym uczuciem, tym trudniej jej zapomnieć o Mateuszu – w tej roli Bartosz Opania. Wydawało jej się, że spotkała go przypadkiem, ale... No właśnie, dalej nie powiem.

Piotr Wereśniak pokazał świat, jaki się widuje w kinie albo u obrzydliwie zamożnych ludzi. Młodzi, mimo że są młodzi, są czyści, ładnie się ubierają i jeżdżą ładnymi drogimi samochodami. Starsi, mimo że są starsi, nie moralizują, a wręcz przeciwnie. Życie jest proste, jeśli tylko się wie, czego się chce. Wnętrza kolorowe i pogodne, a ludzie nieskomplikowani, chociaż intryżka tak. Film do oglądania i do zabawy. Bez specjalnych wymagań co do widza. Wiernie trzyma się gatunku i ma kilka atrakcji ekstra, a to w postaci Katarzyny Figury, Jana Frycza i Olafa Lubaszenki.

Zakochani. Scen. i reż. Piotr Wereśniak. Wyk. Magdalena Cielecka, Bartosz Opania, Beata Tyszkiewicz, Katarzyna Figura, Jan Frycz, Cezary Pazura. Dystrybucja **Monolith Films**.

W kinie

Na przyjaciół zawsze można liczyć, nawet gdy trzeba pocieszyć porzuconą właśnie dziewczynę.

W kinach od 11 lutego

Gra pozorów, nie ma chyba nikogo, kto od czasu do czasu nie podałby się tej zabawie.

American Beauty

Premiera

Tę zabawną i wzruszającą opowieść, która jak w kalejdoskopie pokazuje nam kolejne wycinki amerykańskiego życia na przedmieściach wyreżyserował Sam Mendes i za tę pracą dostał właśnie niedawno Złoty Glob. Drugi Złoty Glob dla filmu zdobył scenarzysta Alan Ball.

„American Beauty" to debiut reżyserski Sama Mendesa. Wcześniej znany był jako reżyser teatralny („The Blue Room", „Kabaret").

Tytuł z jednej strony nawiązuje do gatunku hodowanych i pielęgnowanych przez Carolyn, postać graną przez Annette Bening. Z drugiej zaś odnosi się do postaci Angeli (Mena Suvari), która początkowo wydaje się perfekcyjnym wyobrażeniem „amerykańskiego piękna". Z jeszcze innego punktu widzenia to określenie marzenia o spełnieniu szczęścia i piękna, którego każdy z nas poszukuje w codziennym życiu.

Jednym z głównych wątków filmu jest często przyjmowane założenie o tym, jak wyobrażamy sobie pewne rzeczy. W rzeczywistości okazuje się, że prawda leży tam, gdzie najmniej się tego spodziewamy, a piękno kryje się w miejscach, których nawet nie bierzemy pod uwagę.

Taka jest właśnie główna bohaterka, Carolyn, postać grana przez Annette Bening. Jest ona obsesyjnie wręcz pochłonięta swoim wizerunkiem – osoby, która odniosła sukces, szanowanej przez otoczenie, noszącej się odpowiednio i posiadającej wspaniały ogród. Te właśnie zewnętrzne symptomy mają świadczyć o poczuciu tożsamości i na nich właśnie Carolyn bezwzględnie polega. Carolyn uważa więc, że jeśli będzie miała odpowiedni samochód i odpowiedni dom i ogród, to wszystko w życiu jakoś się ułoży. Czyżby...?

American Beauty. Reż. Sam Mendes. Wyk. Kevin Spacey, Annette Bening, Thra Birch, Scott Bakula. Dystr. **UPI-ITI**

PIERWSZYM KLAPSEM

Meg Ryan

„Hunging Up" – tak brzmi tytuł nowego filmu, w którym wystąpi Meg Ryan (na zdjęciu). Partnerować jej będą Walter Matthau, Lisa Kudrow i Diane Keaton, która jest także reżyserką filmu. Jest to komedia o trzech siostrach, z których jedna jest wydawcą, druga aktorką, a trzecia bardzo cichutką kurą domową.

Keanu Reeves

Na 2001 rok przewidywana jest premiera nowego filmu z udziałem Keanu Reevesa (na zdjęciu). Obraz będzie nosił tytuł „Sweet November". Jest to powtórka podobnego filmu zrealizowanego wcześniej w 1968 roku. Nieznane jest jeszcze nazwisko reżysera.

Uma Thurman

Tym razem piękna Uma Thurman (na zdjęciu) zagra główną rolę w filmie „Last Word on Paradise". Reżyserem jest jej mąż aktor, który stanął z drugiej strony kamery, Ethan Hawke. Jest to niskobudżetowa adaptacja powieści Dylana Thomasa „Under Milk Wood". Daty premiery jeszcze nie wyznaczono.

TELEKAMERY 2000

TAK BYŁO ZA KU

Serdeczne powitanie Wojciecha Pszoniaka i Andrzeja Wajdy. W czasie wręczania Telekamer pan Andrzej nie wiedział, że będzie pierwszym Polakiem uhonorowanym Oscarem za całokształt twórczości. Dla nas to dodatkowa radość, zwłaszcza że był naszym gościem.

Honorowy gość Gerard Depardieu doskonale czuł się u nas w kraju. Zwłaszcza że spotkał dobrych znajomych. Reporter uchwycił go w trakcie żartów z Danielem Olbrychskim.

SA

W 4 nume
obszerną
rarda De
transmito
to, czego

Państwa
zał się
który
rywka
głosó
rekord! – W ty
wyniki wręcza
kę Jackowi Fe
je kiedyś po
Otrzymałem ju
w tym i ubiegł
spodarowałem
go miejsca. Za
są widoczne.
chętnie je pod
Marcin. – N
o nagrody, al
zwykle ważn
ich kapituła,
czytelnicy Te
otrzymuję o
sów. To do
bardziej, że
imi kolegam
nigdy nie t
– zwierzył
grody dzie
dnia Marci

Po zako
towanej
arach Tea
wał wiel
downi w
nych go
prawdziw
aci, zdo
minowa
skiej s
a przed
Wśród
kiego
dzienni
którzy
uwiecz
ulubie
Słycha
toasto
rozmo
znam
ciech
pracu
któro
go,
Rozm
para
spot
rano
lę
u
śm
się
wr
ka
u
K

SAMI GALI

W 4 numerze Tele Tygodnia zaprezentowaliśmy Państwu obszerną relację z Wielkiej Gali Telekamer i pobytu Gerarda Depardieu w Warszawie. Wręczenie statuetek transmitowała telewizyjna Dwójka. Teraz przedstawiamy to, czego nie można było zobaczyć na ekranie.

Na gali obecny był wybitny scenograf Allan Starski. Niżej Izabela Trojanowska i przewodniczący Komitetu Kinematografii Tadeusz Ścibor-Rylski.

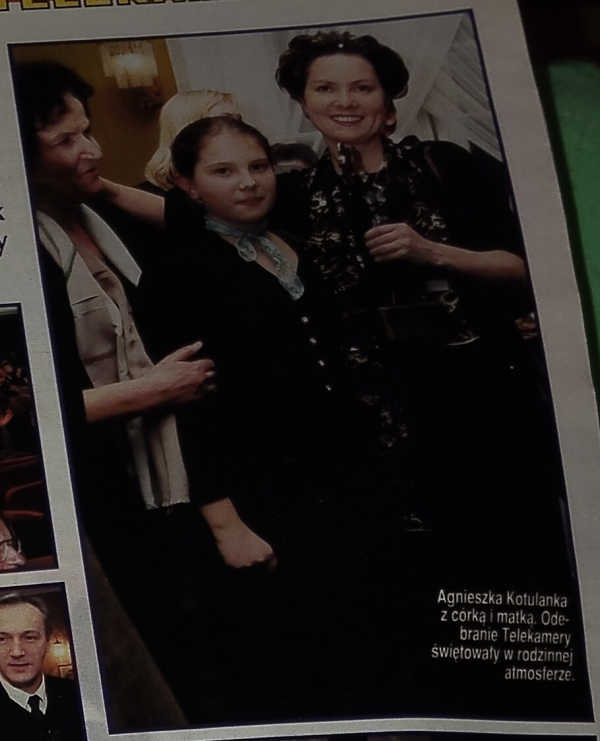

Agnieszka Kotulanka z córką i matką. Odebranie Telekamery świętowały w rodzinnej atmosferze.

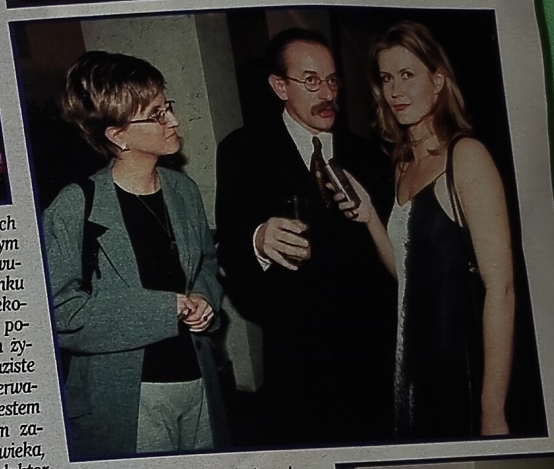

Wielkim zainteresowaniem cieszył się Marcin Daniec. Tu towarzyszą mu dziennikarki TT.

Renata Gabryjelska, nasza urocza prowadząca, w trakcie ostatnich przygotowań przed wyjściem na scenę.

Państwa faworytem okazał się Marcin Daniec, który w kategorii rozrywka zdobył 122 400 głosów. To absolutny rekord! – *W tym roku wykradłem wyniki wręczającemu mi statuetkę Jackowi Fedorowiczowi i będę je kiedyś pokazywał wnukom. Otrzymałem już dwie Telekamery, w tym i ubiegłym roku. Nie wygospodarowałem dla nich specjalnego miejsca. Zapewniam jednak, że są widoczne. Także moi goście chętnie je podziwiają* – mówił pan Marcin. – *Nigdy nie zabiegałem o nagrody, ale te są dla mnie niezwykle ważne, bo nie przyznaje ich kapituła, tylko moi widzowie, czytelnicy Tele Tygodnia. Co roku otrzymuję około 120 tysięcy głosów. To dopinguje i cieszy tym bardziej, że zwyciężyłem ze swoimi kolegami po fachu, których nigdy nie traktowałem jak rywali* – zwierzył się po odebraniu nagrody dziennikarkom Tele Tygodnia Marcin Daniec.

Po zakończeniu gali transmitowanej przez TVP 2 w kuluarach Teatru Polskiego zapanował wielki ścisk. Ze sceny i widowni wyległy tłumy zaproszonych gości. Były wśród nich prawdziwe gwiazdy – nasi laureaci, zdobywcy Telekamer – nominowani i wielu artystów polskiej sceny, estrady, filmu, a przede wszystkim telewizji. Wśród tego barwnego, eleganckiego towarzystwa kręcili się dziennikarze i fotoreporterzy, którzy korzystali z okazji, by uwiecznić na filmie Państwa ulubieńców. Błyskały flesze. Słychać było gwar wznoszonych toastów i śmiechy przerywające rozmowy. Jednym z naszych znamienitych gości był Wojciech Pszoniak, który na stałe pracuje w Paryżu. – *Impreza, która się tu odbywa, dowodzi tego, że życie staje się normalne. Rozmawiałem z Gerardem Depardieu, który to potwierdził. To spotkanie jest polskie. Jutro Gerard może zobaczyć podobną galę we Francji, Włoszech czy w Niemczech. Tego typu imprezy świadczą o tym, że Polska staje się normalnym krajem* – w poważnym tonie komentuje Telekamery. – *Gratuluję tym, którzy wygrali, i tym, którzy przegrali, i tym, którzy to zorganizowali. Każda nagroda sprawia przyjemność. Pięknie, że nagradzani są ludzie, którzy ciężko pracują, robią fantastyczne rzeczy i zdobywają publiczność* – dodaje.

Obok pana Wojciecha zauważyliśmy mistrza Andrzeja Wajdę. Jego obecność poczytywaliśmy sobie jako szczególny zaszczyt. Tym bardziej olbrzymią radość sprawiła nam informacja, że Andrzej Wajda został uhonorowany Oscarem za całokształt twórczości (więcej na str. 6–7). Gratulujemy z całego serca! Nasz wielki reżyser komplementował gościa honorowego gali. – *To jest dobry człowiek. Zaznałem wiele tej dobroci podczas kręcenia „Dantona"* – opowiadał o Gerardzie Depardieu Andrzej Wajda.

W saloniku dla specjalnych gości Gerard Depardieu witał się z polskimi artystami. Niektórych doskonale znał – mieli bowiem okazję wspólnie pracować. Wśród nich był Daniel Olbrychski, którego poprosiliśmy o komentarz do nagród aktorskich. Zdobyli je – dzięki Państwa głosom – Agnieszka Kotulanka i Tomasz Stockinger. Obydwoje występują w serialu „Klan". – *Jestem pełen uznania dla obojga wyróżnionych aktorów. To jest ogromna sztuka grać dramaty przeciętnych ludzi w kolejnym setnym czy dwusetnym odcinku i być równie przekonującym, jak w poprzednim. W swoim życiu grałem różne wyraziste postacie – Kmicica, Gerwazego – ale wcale nie jestem pewien, czy potrafiłbym zagrać normalnego człowieka, jakim jest na przykład doktor Lubicz* – zastanawiał się Daniel Olbrychski.

Atmosfera na bankiecie była wspaniała. Ale nawet najlepsze jadło i napitki nie pomogą, jeśli towarzystwo nie chce się bawić. Na szczęście towarzystwo na gali było doborowe. Artyści pokazali, że lubią i umieją się bawić. Kilku z nich, w tym laureatów nagród Naszych Czytelników – Telekamer, poprosiliśmy o wypowiedź. Wszyscy oni chętnie dzielili się swoją radością. Pokonani zaś zarzekali się, że nie powiedzieli jeszcze ostatniego słowa i w przyszłym roku zamierzają ostro walczyć o statuetkę.

Zapraszamy Państwa na dwie kolejne strony (14–15) wspomnień z bankietu. Tego nie było w telewizji →

TAK BYŁO ZA KULISAM

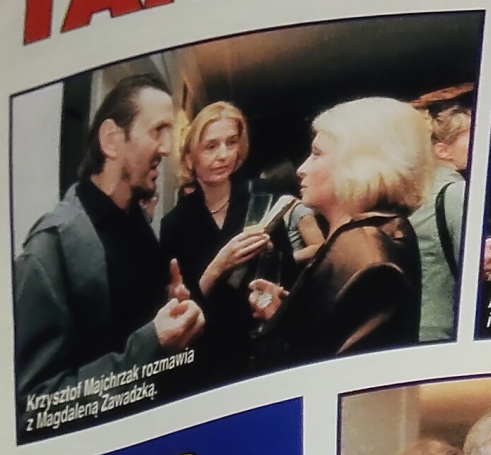

Krzysztof Majchrzak rozmawia z Magdaleną Zawadzką.

Artur Żmijewski i Magda Wołłejko.

Zbigniew Zamachowski w ferworze dyskusji po gali.

GERARD I KOBIETY

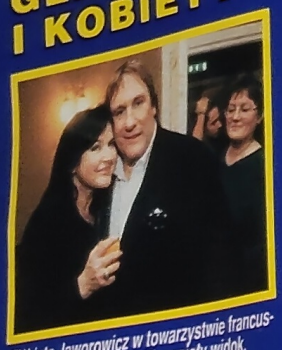

Elżbieta Jaworowicz w towarzystwie francuskiego gwiazdora. Wspaniały widok.

Żona mistrza Wajdy, Krystyna Zachwatowicz. Tak wygląda przywitanie przyjaciół.

Wśród osób, które spotkały Gerarda, była doskonała wokalistka jazzowa Urszula Dudziak.

Toast wznosi Jerzy Gruza. Czyżby za „Tygrysy Europy"?

Radosław Pazura z Dorotą Chotecką i Piotr Polk z Magdaleną Wołłejko.

Adriana Niecko-Rey z mężem Michałem.

Doskonała atmosfera panująca na bankiecie po rozdaniu Telekamer udzieliła się naszym gościom. Jednym z wielkich zwycięzców był „Klan", który wygrał w kategorii serial. Statuetki odebrali również Tomasz Stockinger i Agnieszka Kotulanka grający w nim główne role Krystyny i Pawła Lubiczów.

– *Jestem bardzo zaskoczony* – przyznaje pan Tomasz. – *Do końca nie wiedziałem, jakie będą wyniki głosowania. Oczywiście, na wszelki wypadek, przygotowałem sobie podziękowanie dla czytelników Tele Tygodnia. Nagroda, którą zdobyłem jest najwyższym wyróżnieniem, jakie może otrzymać aktor. Dlatego że jest to wybór publiczności, a ja pracuję dla niej i z myślą o niej* – stwierdził artysta. – *Obecność tak wielu osób ze środowiska jest dowodem na to, że taka impreza jest bardzo potrzebna. Zresztą „Złote maski" i „Wiktory" w ostatnim czasie trochę przygasły. I publiczność, i wykonawcy potrzebują takiego święta. Dzięki niemu jesteśmy widoczni* – dodał nasz laureat.

Maria Pakulnis była bardzo szczęśliwa, że nagrodę dostała jej koleżanka z roku Agnieszka Kotulanka. – *Bardzo żałowałam, że nie mogłam jej wręczyć statuetki. Gratuluję Agnieszce z całego serca. Mam nadzieję, że mój synek Jasio śledził transmisję. Przynajmniej wyjście mamy* – dodała aktorka.

Grażyna Torbicka dostała nagrodę po raz drugi. – *Kiedy odbierałam Telekamerę w zeszłym roku, czułam ogromną odpowiedzialność. Wiedziałam, że widzowie mi ufają i nie mogę ich zawieść. Fakt, że dostałam tę nagrodę ponownie oznacza, że się sprawdziłam.* Telekamera daje mi wiele energii. Pani Grażyna przeprowadzała też wywiad z Gerardem Depardieu dla TVP 2. Nie było to jej pierwsze spotkanie z gwiazdorem. – *Spotkaliśmy się już wcześniej na festiwalu w Wenecji, kiedy odbierał nagrodę za całokształt twórczości. To bardzo miły człowiek, rubaszny, ale jednocześnie subtelny. Naturalny i szczery, w życiu jest po prostu sobą, co sprawia, że rozmawia się z nim tak, jakby się go znało od lat.*

Grażyna Torbicka przyjęła Telekamerę z rąk swojej mamy, Kry-

Fotoreporter wypatrzył też Olgę Lipińską, twórczynię „Kabareciku".

Bracia Rafał i Paweł [illegible] kowscy z żonami: Dorotą i Małgorzatą.

AMI GALI

Krzysztof Kolberger i Danuta Błażejczyk.

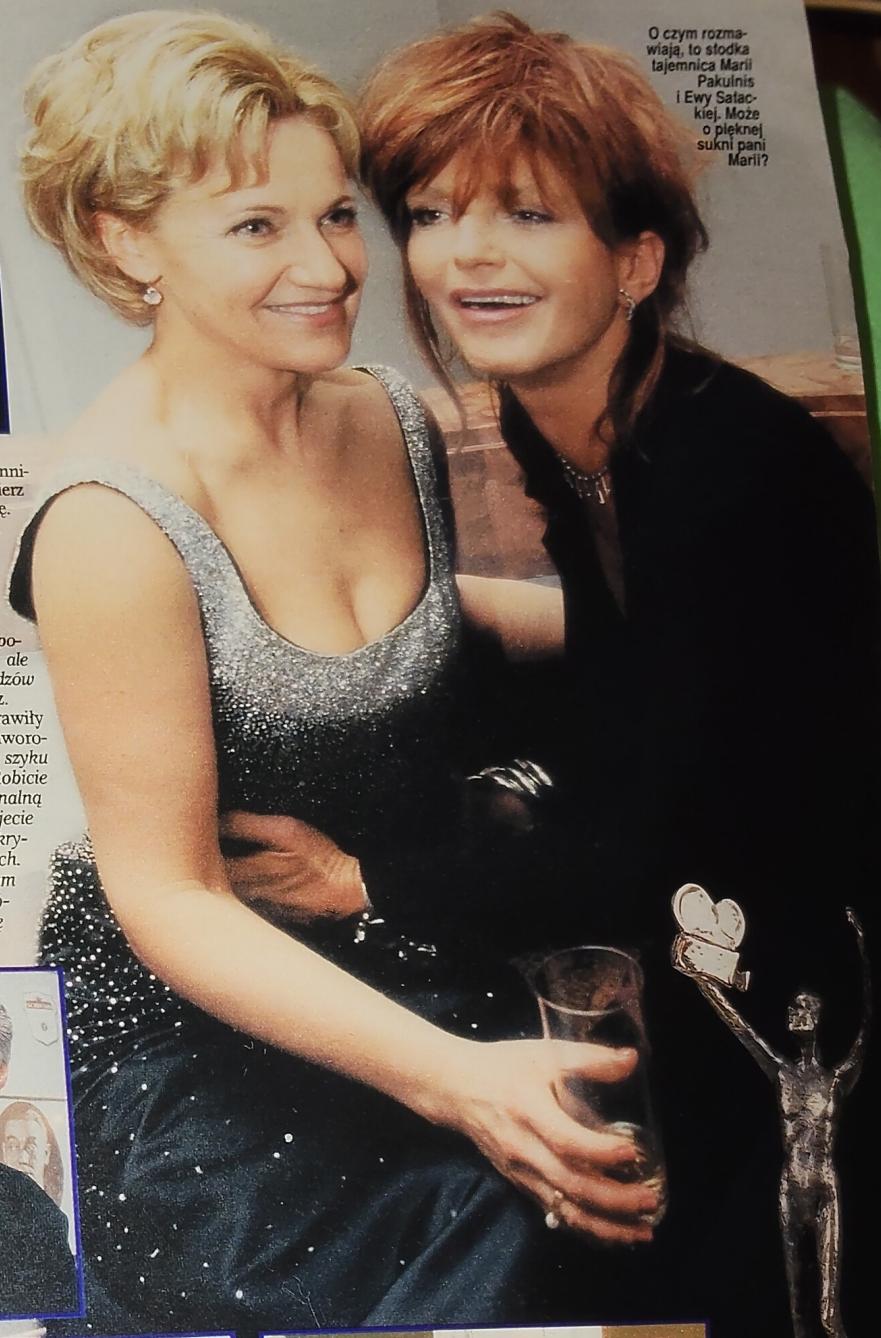

O czym rozmawiają, to słodka tajemnica Marii Pakulnis i Ewy Sałackiej. Może o pięknej sukni pani Marii?

styny Loski. Wielka dama polskiej telewizji, pani Krystyna, nie kryła wzruszenia, jakie towarzyszyło jej na scenie. – *Byłam okropnie zestresowana. Po pierwsze do pasji doprowadzały mnie schody! Po drugie, kiedy otworzyłam kopertę i zobaczyłam nazwisko mojej córki, w głowie zaczęły mi się kłębić myśli, czy to dobrze, że to właśnie ja wręczam tę nagrodę. Z tych nerwów dokładnie nie pamiętam momentu, w którym podałam jej statuetkę, co wtedy powiedziałam...*

O nagrodach Tele Tygodnia dobrze myśli Andrzej Chyra, aktor młodego pokolenia, laureat ostatniego festiwalu filmów polskich w Gdyni za rolę w „Długu" Krzysztofa Krauzego. – *Podobne podsumowania bardzo zapadają w pamięć. Są zarazem bardzo ważnym potwierdzeniem tego, czy ci, dla których pracujemy – sami widzowie – są o nas wysokiego mniemania.*

Nagrodzony w kategorii dziennikarza sportowego Włodzimierz Szaranowicz chwalił naszą galę. – *Zaskakuje rozmach. Widać, że to nabiera znaczenia dla osób, które w tym uczestniczą. Nagrody dostali ludzie z telewizji publicznej. Uważam, że na karierę telewizyjną pracuje się bardzo długo. Wiem, że ten pogląd ma wielu przeciwników... ale niech wygrają głosami telewidzów* – powiedział pan Włodzimierz.

Ogromną przyjemność sprawiły nam ciepłe słowa Elżbiety Jaworowicz. – *Jak zwykle zadaliście szyku i należą wam się brawa. Robicie dobrą imprezę, niepretensjonalną i bardzo uczciwą, bo podajecie liczbę głosów. Inni dziwnie skrywają liczbę głosujących. Z przyjemnością przyjęłam nagrodę Czytelników, których kocham. Kochamy się z wzajemnością.*

Andrzej Chyra nie był tak groźny jak w filmie „Dług".

Reżyser Krzysztof Krauze. Ten rok zaliczy do udanych.

Małżeństwo z „Mi[illegible] lat": Agnieszka Pi[illegible]ska i Cezary Żak.

Agata Młynarska i Krzysztof Jaroszyński.

Hubert Urbański: „Milionerzy", klęczy u stóp żony.

Jerzy Kryszak: Mo

Dzisiaj estrada tworzy artystyczne ramy jego talentu. Wcześniej kino nie wykorzystywało jego umiejętności komediowych. Dopiero serial „Alternatywy 4" pokazał szerokiej telewizyjnej widowni zabawną twarz Jerzego Kryszaka, aktora z krakowskim rodowodem artystycznym, który niemałe sukcesy odnotował na scenie warszawskiego Teatru Ateneum. Niekłamany entuzjazm widzów zdobył dzięki zjadliwej satyrze, między innymi w „Szopkach", „Polskim ZOO", „Akropolandzie".

– Jest Pan chyba jedynym satyrykiem z wykształceniem aktorskim...

– Może... nie sprawdzałem. Niewątpliwie jestem tzw. aktorem, za co nieraz już przepraszałem, choć powiem szczerze, że zapomniałem już, jak wygląda praca w teatrze czy filmie.

– Pokłócił się Pan z Krystyną Skuszanką, ówczesną dyrektor i dlatego zmienił teatr?

– Rzeczywiście, nie wyglądało to najlepiej. Grożono mi nawet sankcjami, że muszę pozostać w teatrze jeszcze pół sezonu i wtedy oczywiście w ogóle nic bym nie grał, ale że przechodziłem do teatru „Ateneum" do Janusza Warmińskiego, w końcu załatwiono to polubownie.

– Przyzna Pan, że jako zodiakalny Byk ma Pan naturę niepokorną.

– Człowiek jest kosmosem, więc jest nim: ziemia, ogień, powietrze, woda, jest Byk i Cielę i kiedyś musi wybuchnąć. Jeśli eksploduje w wieku osiemdziesięciu lat – może to być jego ostatnia eksplozja w życiu. Ja rzeczywiście eksploduję bardzo często, ale też szybko zapominam. Jestem cholerykiem, ale też człowiekiem niesłychanie spokojnym.

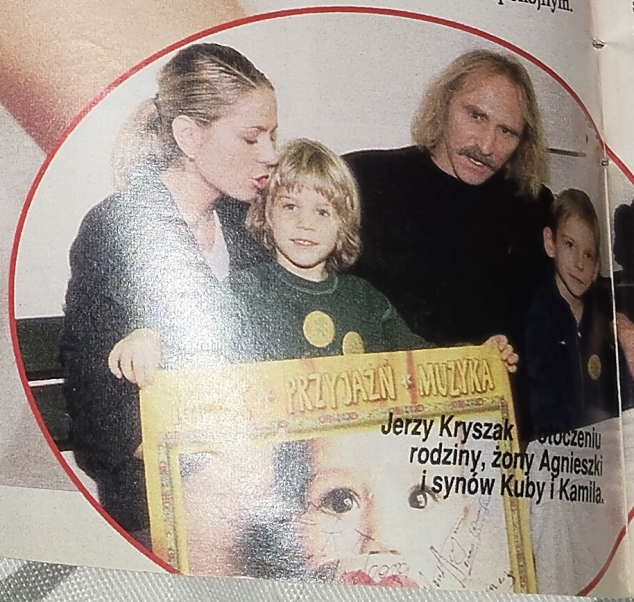

Jerzy Kryszak w otoczeniu rodziny, żony Agnieszki i synów Kuby i Kamila.

...m siłę sugestii

Żartuję. Tak naprawdę jestem bardzo poważnym gościem.

– Wielu aktorów całe życie marzy, żeby zagrać Hamleta. Pan doskonale sprawdził się w tej roli. Nie brakuje Panu chwilami teatru?

– Nie, ponieważ od momentu zagrania Hamleta, coś się we mnie wypaliło. I nie chodzi o to, że moje baterie się wyczerpały. Okres stanu wojennego, w którym to grałem, był czasem pięknym i nieprawdopodobnie przychylnym dla teatru. To właśnie w teatrze szukano wtedy wolnego słowa, choćby było ono ubrane w kostium. Ludzie bali się wychodzić na ulicę, więc szli do teatru. Tam mieli ten sam protest aktorów, tylko ucharakteryzowany szminką. W takim gestym czasie, jak wtedy, zagrać tak gęstą sztukę pod względem dramaturgicznym, ładunku emocjonalnego, intelektualnego, która była kondensacją wszystkiego – to był wrzątek! Potem woda spłynęła po kamieniach, można w niej było umyć twarz, ręce, ale nie można było się zanurzyć, pływać i wypluskać. Hamlet najwięcej wie o miłości, śmierci, wolności, postępie i władzy. Każda następna propozycja musiała być siłą rzeczy letnia, a rola uboga. Szekspir był w tym niedoścignony, nadal jest na Olimpie teatru.

– Zagrał Pan w wielu filmach, ale i tam Pana talent nie został w pełni wykorzystany.

– Zagrałem sporo różnych ról i zawsze coś się musiało omsknąć. Tegoroczny festiwal znowu jest oceniany jako nie najlepszy. Jeden bardzo dobry film Pana Krauzego i dalej... pustka. O ironio, to nie są lata 60 polskiej szkoły filmowej. Teraz można robić filmy na każdy temat. Okazuje się jednak, że po tylu latach wolności najważniejsze są filmy akcji i też źle robione.

– Podobno zapowiadał się Pan na dobrego sportowca.

– To źle pani słyszała. W moim rodzinnym mieście Kaliszu, słysząc to, roześmialiby się. Po prostu jestem sprawny, ale to nie ma nic wspólnego ze sportem.

– Dobrze słyszałam: uprawiał Pan lekkoatletykę, kajakarstwo, jeździł na nartach. A wyczyny kaskaderskie?

– Mój brat, idąc do liceum, odgrażał się kolegom, mówiąc: „Jak mój brat przyjdzie, to on wam dopiero pokaże", więc ja oczywiście poprosiłem mamę, aby mi kupiła dresy i na pierwsze zajęcia przyszedłem w dresie i pożyczonych „kolcach". Byłem wtedy bardzo szybki i myślałem, że zostanę sprinterem, ale po jakimś czasie mi to przeszło. To prawda jednak, że w filmach wszystko robiłem sam. W „Kasztelance" rzeczywiście nieźle manewrowałem kajakiem po Wiśle. Na Mazurach pilotowałem motorówkę „Anquli", na dziobie której siedział przywiązany operator, który o dziwo, miał do mnie bezgraniczne zaufanie. W „Kanclerzu" i filmie „Żelazną ręką" padałem kilkakrotnie na twarz, jeżdżąc konno. Nie były to jednak jakieś karkołomne wyczyny. Nie skakałem bez zabezpieczenia z dziesiątego piętra i, jak powtarzał mi sławny człowiek od koni, Pan Tomek, ostatnio konsultant przy „Ogniem i mieczem", który uczył mnie jeździć na koniu po kowbojsku – „aktor nie musi być fantastyczny w tym, co robi, ale musi pokazać widzowi, że jest świetny".

– Więc jednak Pan oszukuje.

– Niewątpliwie tak. Szczególnie, gdy pokazuję, że jestem w siodle od 10 lat, a jeżdżę zaledwie od miesiąca.

– Kiedy odkrył Pan w sobie zdolności imitatorskie?

– Zmusiła nas do tego matka wszystkich wynalazków – potrzeba. Kiedy z Andrzejem Zaorskim robiliśmy odcinki zoologiczne, zdarzało się, że kogoś zabrakło. Wtedy sami podejmowaliśmy się karkołomnych zadań tuszowania dziur.

– Kogo najchętniej Pan naśladował?

– Mazowieckiego: dobra postać, wolno mówi, więc można zdążyć wszystko powiedzieć. Jednak cały czas powtarzam: ja nie mam żadnych zdolności imitatorskich. Mam siłę sugestii.

– Pisze Pan sam teksty. Czerpie Pan pomysły z gazet, wiadomości, z głowy?

– Z życia. Nie mogę jednak powiedzieć, że „piszę", bo w tym momencie ludzie, którzy naprawdę piszą, będą bić czołem w ścianę albo gryźć kostki. Ja po prostu coś tam wymyślam na potrzeby cotygodniowego felietonu.

– I wtedy właśnie dokłada Pan tym, których Pan nie lubi...

– Tym, których lubię, też. Jeżeli obserwuję na przykład durne gesty, durne postępowanie, nie widzę powodu, aby kogoś nie objechać. Przecież czasami mam pretensję do mojej mamy, że zrobiła coś nie tak, a przecież ją bardzo kocham. Staram się rozdawać razy na lewo i prawo. A nawet w ewidentnie głupich sytuacjach coraz częściej na prawo.

Rozm. **Teresa Gałczyńska**

W filmie reżyserii Ryszarda Bera „Thais" Jerzy Kryszak partnerował Dorocie Kwiatkowskiej.

Stefan Friedmann i Jerzy Kryszak w filmie „Popielec".

W głośnym filmie w reżyserii Feliksa Falka „Wodzirej" zagrał razem z Jerzym Stuhrem.

Jego wspólne, z Andrzejem Zaorskim, sukcesy w „Polskim ZOO" sprawiły, że audycja była hitem oglądanym przez miliony.

Był jednym z honorowych gości programu „Ulica Sezamkowa".

JERZY KRYSZAK

Urodzony 24 kwietnia 1950 roku w Kaliszu. W 1974 ukończył krakowską PWST. W tym samym roku zadebiutował na scenie Teatru Słowackiego w Krakowie. W 1978 przeniósł się do Warszawy i został członkiem zespołu Teatru Ateneum. W dorobku ma wiele interesujących ról filmowych i telewizyjnych, m.in.: „Aktorzy prowincjonalni", „Klucznik", „Limuzyna Daimler-Benz", „Thais", „Alternatywy 4", „Sonata marymoncka", „Crimen", „Nowy Jork, 4 rano", „Kanclerz". Przez cały czas związany z kabaretem Marcina Wolskiego „60 minut na godzinę", w latach dziewięćdziesiątych sam stał się satyrykiem i zaczął regularne recitale na scenach kabaretowych.

W swoich programach gości popularnych kolegów. Tu z Ryszardem Rynkowskim.

WYBRANE Z TYGODNIA

NASZE SERIALE

Dr Quinn (1)

SOBOTA 10.55 TVP 1

Młoda lekarka z Bostonu wyrusza na Zachód po śmierci ojca. Rozpoczyna praktykę w prowincjonalnym Colorado Springs. Musi przełamywać uprzedzenia środowiska. W roli doktor Quinn ulubienica publiczności Jane Seymour.

Lokatorzy

NIEDZIELA 18.05 TVP 1

Zapraszamy na nowy serial komediowy, którego bohaterami są mieszkańcy domu położonego na obrzeżach dużego miasta. Właściciele posiadłości (E. Szykulska i M. Siudym) wynajmują piętro trzem młodym dziewczynom. Jedna z nich szybko się wyprowadza, pozostałe namawiają właścicieli do zakwaterowania sympatycznego Jacka.

Lekarze bez granic

NIEDZIELA 23.55 TVP 2

Opowieść o zmaganiach ofiarnych medyków z organizacji „Lekarze bez granic". Doktor Marc przybywa do Salwadoru, gdzie trafia w sam środek partyzanckiej wojny. Młody lekarz udaje się do górskiej kryjówki partyzantów. Za cenę życia opiekuje się rannymi żołnierzami.

Ekstradycja 3 (1)

CZWARTEK 23.05 TVP 2

Trzecia część przygód komisarza Halskiego (Marek Kondrat, na zdj. z Renatą Dancewicz). Autor scenariusza Cezary Harasimowicz nawiązuje tym razem do konwencji political fiction. Olgierd Halski traci pracę. Niezastąpiony Sawka proponuje mu posadę w Biurze Ochrony Rządu.

FAKTY, OPINIE

Zimna wojna. Towarzysze 1917-1945

SOBOTA 15.35 TVP 1

Chociaż ludzkość uniknęła jądrowej apokalipsy, zimna wojna mroziła byt mieszkańców globu przez wiele lat. Triumf rewolucji w Rosji zapoczątkował starcie ideologii i długotrwały podział ludzkości na dwa obozy. Autorzy dokumentu odsłaniają tajniki zimnej wojny.

Ludzie naszej epoki

WTOREK 00.50 POLSAT

Zapraszamy na kolejny odcinek opowieści o losach najwybitniejszych osobistości XX wieku. Tym razem poznamy sylwetki osób uznanych za kontrowersyjne, nierzadko wręcz groźne: Adolfa Hitlera, Michaiła Gorbaczowa, Ajatollaha Chomeiniego, Martina Luthera Kinga i Lecha Wałęsy. Autorzy programu odsłonią kulisy ich życia prywatnego.

Kontakt pozaziemski

CZWARTEK 20.00 CANAL+

Ludzkość od dawna intrygowała zagadka życia pozaziemskiego. Trudno bowiem wyobrazić sobie, że w nieskończonym kosmosie jesteśmy zupełnie sami. Zobaczymy historię poszukiwań pozaziemskich cywilizacji od słynnej katastrofy w Roswell aż po wyprawę sondy Pathfinder na Marsa.

PRZYRODA

Tajemniczy ogród

SOBOTA 12.00 TVP 1

Mój dom jest moją twierdzą – mawiają Anglicy. Rzekoma forteca stoi jednak otworem przed mnóstwem nieproszonych gości. Wrogowie przyczajeni w ogrodzie tylko czekają na okazję, by wkraść się do domu.

Morskie węże

NIEDZIELA 22.00 DISC.CHANNEL

Węże morskie należą do najjadowitszych stworzeń na ziemi. Miliony lat temu żyły na lądzie. Barwny dokument pokazuje, jak to się stało, że swym domem uczyniły ocean. Jakie procesy ewolucyjne musiały nastąpić? Jaki wpływ wywarło to na ich życie?

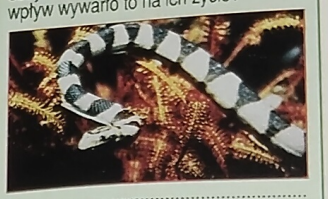

Bocznymi drogami: Kaszuby

ŚRODA 13.50 TVP 1

Nowy program poradnikowy, adresowany do miłośników podróży. Znajdziemy w nim informacje o malowniczych zakątkach Polski. Dzisiaj opowieść o Kaszubach, potrawach regionalnej kuchni, wędkowaniu i kuligach.

SPORT

Mecz gwiazd NHL

NIEDZIELA 20.00 WIZJA SPORT

Entuzjastów sportu zapraszamy na jubileuszowy 50 mecz gwiazd NHL, który odbędzie się w Toronto. Mecz po raz trzeci rozgrywany będzie w konwencji Ameryka Północna kontra Reszta Świata. Wśród gwiazd Reszty Świata pojawi się Polak Mariusz Czerkawski, grający na co dzień w drużynie New York Islanders.

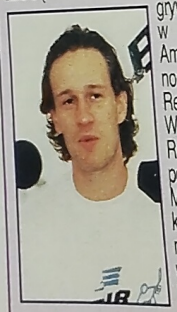

Sporty ekstremalne

PONIEDZIAŁEK 18.00 EUROSPORT

Prawdziwa gratka dla miłośników niebezpiecznych sportów. Autorzy 90-minutowego programu koncentrują się wokół czterech odmian sportów: dyscypliny wodne (windsurfing), dyscypliny zimowe (snowboard), sporty powietrzne oraz sporty miejskie (m.in. deskorolki).

SHOWVIEW

numery kanałów stacji do programowania

001	TVP 1	031	KOMEDIA	152	RTL 2
002	TVP 2	015	PORION	149	TNT
171	POLSAT	195	HBO	157	DSF
172	POLSAT 2	020	BIAŁYSTOK	150	VOX
170	TV POLONIA	034	BYDGOSZCZ	121	VIVA
154	RTL 7	012	LUBLIN	065	PLANETE
041	TVN	017	ŁÓDŹ	124	DISCOVERY
158	CANALPLUS	018	POZNAŃ	008	ASTER CITY
010	WOT	035	RZESZÓW	039	WTK
032	GDAŃSK	003	SUPER 1	196	MUZZIK
013	KATOWICE	008	TV NIEPOK.	054	ATOMIC TV
033	KRAKÓW	107	EURO	019	NASZA TV
014	SZCZECIN	115	RTL	109	MTV
011	WROCŁAW	116	SAT 1	055	TMT
026	POLONIA 1	120	PRO 7	022	WIZJA 1

Wytnij i zachowaj

DLA AMATORÓW

PRL W KRYMINALE

NIEDZIELA 9.55 TVP 1

Dotknięcie nocy

Oparta na autentycznych wydarzeniach [illegible] ria kryminalna opowiedzi[illegible] z punktu widzenia przestępcy. [illegible] znani sprawcy [illegible] padają na jaw [illegible] z banku samochod[illegible] W wyniku szamot[illegible] taniny ginie [illegible] niewinna [illegible]

STUDIO TEATRALNE DWÓJKI

NIEDZIELA 22.35 TVP 2

Dziecko

Adaptacja dramatu Jona Fosse. Dwoje młodych ludzi wskakuje do autobusu, by wtopić się w życie miasta. Robią szalone zakupy, dokazują na huśtawkach, wreszcie zakochują się w sobie, by zazdrością postawić związek na głowie (na zdj. E. Piekacz i P. Sarzyński).

TEATR TV

PONIEDZIAŁEK 21.05 TVP 1

Piękny widok

Najnowsza sztuka Sławomira Mrożka. On i On[illegible] przyjeżdżają do starego klasztoru przerobionego na hotel. Dostają pokój z widokiem na miasto. Lecz ulice są puste. Tylko [illegible] motny snajper na dachu czeka na ofiarę. Może nie być ktokolwiek... (na zdj. Janusz Gajos).

PROGRAM ARTYSTYCZNY

WTOREK 14.05 TVP 2

Co nam w duszy gra?

Zapraszamy na koncertową prezentację wielkich przebojów w nowym wykonaniu. Z tej okazji orkiestra Zbigniewa Górnego przemieni się w „Sentymentalny Band". Wśród wykonawców Elżbieta Zającówna (zdj.), Kayah, Robert Janowski i inni.

GORĄCO POLECAM

ŚRODA 23.00 TVP 1

Widmo wolności

Luis Buñuel wybrał na tytuł filmu pierwsze zdanie „Manifestu komunistycznego". Osobliwa rewia trudnych do streszczenia, przesyconych czarnym humorem skeczów to relacja o dzisiejszym świecie, jego rozkoszach i paradoksach.

HITY FILMOWE • HITY FILMOWE • HITY FILMOWE

NIEDZIELA 23.05 TVP 1

FARGO

Carl (Steve Buscemi) nie zapanował nad nerwami. Ma na sumieniu życie trzech osób...

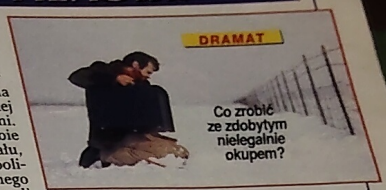

Co zrobić ze zdobytym nielegalnie okupem?

Kolejny po „Ścieżce strachu" i „Bartonie Finku" film autorski braci Joela (reżyseria) i Ethana (produkcja) Coenów. Autorzy przejmującego „dramatu w śniegu" zdobyli uznanie krytyki dzięki indywidualnemu, wizjonerskiemu stylowi realizatorskiemu, sennemu, choć nie obfitującemu w dłużyzny prowadzeniu kamery i stopniowemu piętrzeniu momentów grozy. „Fargo" ('96), w którym zagrali przyjaciele braci Coen, to mroczna opowieść o ludzkiej chciwości i zbrodni. Film łączy w sobie elementy kryminału, groteski, dramatu policyjnego i popularnego dokumentu (pomysł bracia zaczerpnęli z kronik policyjnych).

W zasypanej śniegiem Minnesocie sprzedawca samochodów Jerry (William H. Macy) spotyka się z rzezimieszkami Carlem (Steve Buscemi) i Gaerem (Peter Stormare). Panowie mają sfingować porwanie żony Jerry'ego, który popadł w nieziemskie długi i w ten sposób chce wymusić okup od uprzedzonego teścia. Przestępcy są nieporadni. Podczas kidnapingu dochodzi do tragedii, w wyniku której giną trzy niewinne osoby. Do akcji wkracza szefowa miejscowej policji Marge Gunderson (w tej roli laureatka Oscara i żona Joela – Frances McDormand). Bohaterka sprawia wrażenie kobiety prostej i nierozgarniętej. W dodatku jest w zaawansowanej ciąży. Mroźna zima i „odmienny stan" nie ułatwiają zadania. Lecz niepozorna Marge okazuje się silniejsza i sprytniejsza od wszystkich miejscowych mężczyzn razem wziętych...

W zasypanym śniegiem Fargo trup ściele się gęsto...

Marge Gunderson (Frances McDormand) z mężem (John Caroll Lynch).

PIĄTEK 21.00 POLSAT

Kowboj z wyrokiem

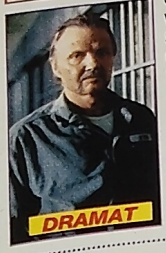

Opowieść o przyjaźni wśród kowboi. Ry Weston (Jon Voight) odsiaduje karę dożywocia na farmie w Montanie. Poznaje młodego zapaleńca rodeo, który naraża się miejscowemu handlarzowi narkotyków. Stary wyga musi wkroczyć do akcji, by ratować życie przyjaciela.

NIEDZIELA 21.00 POLSAT

W bagnie Los Angeles

Czarnoskóry weteran wojenny Ezekiel „Easy" Rawlins (Denzel Washington) przybywa do Los Angeles, by rozpocząć nowe życie. Przyjmuje zlecenie odnalezienia Daphne Monet, białej dziewczyny preferującej towarzystwo czarnych i narzeczonej skorumpowanego polityka.

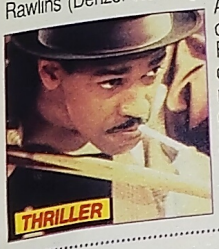

WTOREK 20.30 TVN

Marsjanie atakują

Pastisz filmów SF z Jackiem Nicholsonem w roli prezydenta Stanów Zjednoczonych. Z Marsa kierują się w stronę Ziemi eskadry latających talerzy. Przeświadczeni o pokojowych zamiarach gości Amerykanie szykują huczne powitanie (Martin Short, zdj.).

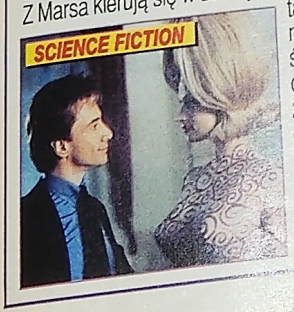

PIĄTEK 21.20 TVN

Krytyczna terapia

W nowojorskim szpitalu umiera bezdomny włóczęga. Śmierć samotnego człowieka nikogo nie wzrusza. Tymczasem dr Luthan zauważa u niego intrygujące objawy. Wkrótce wpada na trop dziwnego eksperymentu.

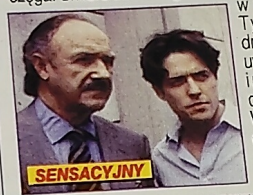

NIEDZIELA 23.20 TVN

Zabić księdza

Opowieść o ks. Jerzym Popiełuszce. Grudzień 1981. W Warszawie trwają aresztowania działaczy Solidarności. W głowie fanatycznego oficera bezpieki Stefana rodzi się myśl, by położyć kres antyreżimowym kazaniom księdza Alka (Christopher Lambert).

ŚRODA 20.10 TVP 1

Małżeństwo z rozsądku

Wzięta pani fotograf (Jane Seymour) dowiaduje się o tragicznym wypadku siostry. Dziewczyna jest w ciąży. By ratować dziecko, nie chce poddać się operacji. Efekt jest łatwy do przewidzenia. Młoda mama umierą, siostra zaś musi znaleźć rodziców dla wcześniaka.

SOBOTA 20.05 TVP 1

Nowicjusz

Złodziejaszek Victor proponuje ubogiemu studentowi szkoły filmowej intratną posadkę u swego wuja. Zdesperowany chłopak godzi się na współpracę, wuj – groźny mafioso – przypomina bowiem samego „Ojca chrzestnego". Rozpoczyna pełną pułapek karierę mafijną (M. Brando i M. Broderick, zdj.).

PONIEDZIAŁEK 20.00 POLSAT

Czy leci z nami pilot?

Obezwładniająco śmieszna parodia filmów lotniczych. Grupka ekscentryków wybiera się w podróż samolotem. Podczas lotu okazuje się, że gdzieś zawieruszył się pilot... Do akcji wkracza bohaterski Ted Striker (Robert Hays).

ŚRODA 20.30 POLSAT

Tootsie

Znakomita komedia S. Pollacka z Dustinem Hoffmanem w roli głównej. Bezrobotny aktor Michael Dorsey wybiera się z przyjaciółką na casting. Gdy ta nie dostaje roli, rozzolutny chłopak wskakuje w damskie ciuszki i... rozpoczyna karierę jako bohaterka serialu. By intrygom stało się zadość, zakochuje się w koleżance z planu.

NIEDZIELA 12.30 POLSAT

Peggy Sue wyszła za mąż

Peggy Sue przeżywa poważny kryzys małżeński. Podczas zjazdu absolwentów cofa się w czasie, by raz jeszcze przeżyć romans z przyszłym mężem (Nicolas Cage, zdj).

PONIEDZIAŁEK 23.10 TVP 1

Zbieg z Alcatraz

Na wysepce Alcatraz mieściło się kiedyś więzienie o zaostrzonym rygorze. Dzisiaj puste cele służą za kryjówkę przemytnikom. To tam dochodzi do starcia między dwoma wspólnikami. Jeden z nich, przekonany o śmierci kompana, ucieka. Drugi planuje zemstę (na zdj. Lee Marvin).

CZWARTEK 20.30 TVN

Camilla

Wzruszająca opowieść o dwóch paniach, z których jedna zbliża się do kresu życia (Jessica Tandy, zdj.), druga zaś dopiero w nie wkracza (B. Fonda). Bohaterki wybierają się w podróż, podczas której uświadamiają sobie, że na realizację marzeń nigdy nie jest za późno.

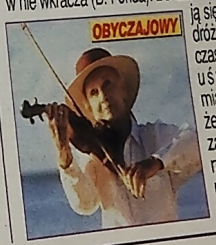

ZA KULISAMI

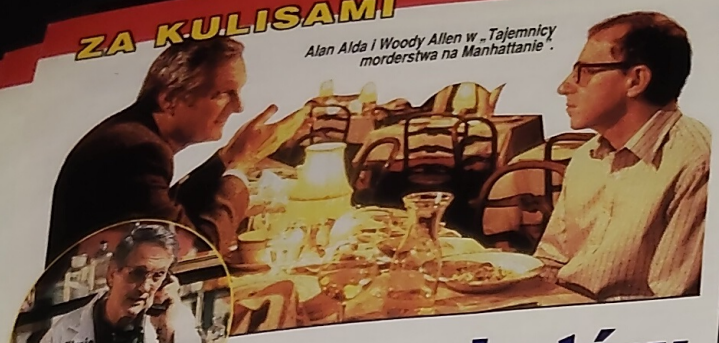

Alan Alda i Woody Allen w „Tajemnicy morderstwa na Manhattanie".

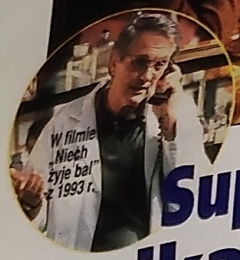

W filmie „Niech żyje bal" z 1993 r.

Supermarketów unika jak ognia

Alan Alda

Aktorstwo ukończył na Uniwersytecie Fordham. Jako świeżo upieczony aktor dramatyczny z „piątką" na dyplomie zaczepił się w jednym z broadwayowskich teatrów. Znamy go między innymi z filmów „Cztery pory roku", „Niech żyje bal", „Tajemnica morderstwa na Manhattanie" i przebojowego serialu „M.A.S.H.". Często występuje w filmach Woody'ego Allena. Sam też reżyseruje i pisze scenariusze. Alan Alda (64) kontynuuje tradycje rodzinne. Jego ojciec Robert Alda i starszy brat również byli aktorami. Pan Alan jest człowiekiem bardzo pogodnym i wyrozumiałym. Unika konfliktów i... supermarketów jak ognia. Mówi, że wprowadzają go w wisielczy nastrój.

– Przy realizacji jednego z najpopularniejszych seriali spędził Pan jedenaście lat. Nie czuł Pan w pewnym momencie przesytu?

– Praca przy realizacji serialu „M.A.S.H." sprawiała mi wielką satysfakcję. Spełniłem się tam w sensie zawodowym jako aktor, ale też jako autor scenariuszy. Mogę się nieskromnie pochwalić, że około dwudziestu odcinków tego serialu wyszło spod mojego pióra.

– Grał Pan tam lekarza. Czy sięgał Pan po fachowe porady współczesnych medyków, aby swą grę uczynić bardziej realistyczną i wiarygodną dla widzów?

– Oczywiście. Przez cały czas towarzyszył nam lekarz. Sprawował pieczę nad profesjonalizmem naszych medycznych poczynań i był naszym nadwornym konsultantem. Wspaniały człowiek. Niestety już nie żyje.

– Zaciekawiła mnie Pana wielka niechęć do supermarketów. Co w nich Panu tak strasznie przeszkadza?

– Samych sklepowych fasad się nie lękam. Przeraża mnie jedynie kłębiący się tam tłum ludzi, którzy bez najmniejszej koordynacji ruchów chodzą i wzajemnie się szturchają. W ogóle nie przepadam za tłumem.

– Mam rozumieć, że zakupy zamawia Pan na przykład przez Internet?

– Zdarza mi się sięgać po nowatorskie formy zaopatrywania się w prowiant. Ubrania często zamawiam z dostawą do domu. Przeważnie zakupy robię w małych sklepach.

– Żeby uniknąć tłoku?

– Tak jest.

– Uchodzi Pan za człowieka bardzo cierpliwego. Kiedy ostatnio przysłowiowy „szlag Pana trafił"?

– Jakiś czas temu. Z okazji sześćdziesiątych czwartych urodzin dostałem parasol przeciwsłoneczny. Mieszkam w Los Angeles, także słońca mamy pod dostatkiem. Przez kilka godzin montowałem go w ogrodzie. Gdy skończyłem, dmuchnął wiatr i zniszczył owoc mojej ciężkiej pracy. Zebrałem połamane resztki parasola i z łoskotem wyrzuciłem do śmieci.

– Strasznie mi przykro. Pozostaje mi życzyć Panu słabszych podmuchów wiatru.

– Serdecznie dziękuję.

Oprac. **Michał Jamiołkowski**

Canadian Bacon 20.10, TVP 1 piątek

Z Lanym Linvillem w „M.A.S.H.-u".

Giełda Jacka Borkowskiego

Mniej boli...

Janusz Weiss, człowiek od załatwiania spraw nietypowych, na co dzień spotyka się z różnego rodzaju bolączkami naszego życia. Często udaje mu się wiele spraw wyjaśnić i swoją telefoniczną interwencją pomóc słuchaczom. Ale nawet jego zdrowy rozsądek i logiczne podejście do tematu potrafią rozbić się o skały polskiego absurdu.

Jeden ze słuchaczy zgłosił panu Januszowi problem obowiązku płacenia OC za samochody wyrejestrowane, nie używane już jako pojazdy, a służące, na przykład, jako ozdoby ogrodu. No cóż, sprawa wydawałaby się oczywista. Trudno sobie racjonalnie wytłumaczyć zasadność uiszczania opłaty ubezpieczenia OC za trzydziestoletnią syrenkę, która bez silnika i kół zastępuje ławkę albo doniczkę. A jednak...

Przepisy wyraźnie określają obowiązki właścicieli aut w zakresie płacenia ubezpieczenia obowiązkowego. Powinność ta kończy się dopiero w momencie zezłomowania samochodu. Każda inna forma istnienia pojazdu nakłada na nas obowiązek uregulowania opłaty ubezpieczenia OC.

Pan Janusz jest człowiekiem dociekliwym i chętnie dzwoniącym. Chwycił więc za słuchawkę i jako szef obywatel zwrócił się z tym problemem do właściwej komórki. Tym razem przedmiotem jego ściciel restauracji, zajmującej im lokalu, zastawiła stołów i krzeseł. Tym uatrakcyjnienia, typowych naście starych fortepianów, chodowych, zaadaptowanych jako siedziska dla gości. – To stare auta są wyrejestrowane, nie służą już jako samochody, nie jeżdżą, więc o żadnych wypadku nie może tu być mowy – argumentował właściciel. – Dlaczego mam płacić za ubezpieczenie? – zapytał Poselski głos przez chwilę milczał, po czym zawyrokował: *A jak się panu klient zawróci i wyrżnie głową o zderzak, to nie będzie wypadek?*

Słuchając relacji pana Janusza pomyślałem sobie, że czasem może lepiej „wyrżnąć" o zderzak niż o zdrowy rozsądek naszej myśli ustawodawczej – mniej boli!

Zapraszam Państwa na nieco zmieniony program motoryzacyjny MOC. Od tego odcinka towarzyszyć mi będzie moja „motocowa" żona – Anna Korcz. Przed nami wiele motoryzacyjnych przygód, które mogą spotkać także i Was.

MOC 18.30, TVP 1 piątek

Janusz Weiss w swym radiowym królestwie.

Chce zrobić karierę

Angie Cepeda

Urodziła się w kolumbijskim mieście Cartagena. Naprawdę nazywa się Angelica Maria Cepeda Jimenez. Jednak dla potrzeb kariery skróciła swe nazwisko. Przedstawia się jako Angie Cepeda (26). Jest gwiazdą popularnej telenoweli „Luz Maria". Gdy była małą dziewczynką, chciała zostać dentystką. Potem zaczęła marzyć o aktorstwie. Pierwszy raz wystąpiła w reklamach telewizyjnych, gdy miała 16 lat.

Angie wiąże ogromne nadzieje w związku z udziałem w „Luz Marii". Chce zwrócić na siebie uwagę międzynarodowej publiczności. Prywatnie związana jest z argentyńskim piosenkarzem Diego Torresem.

Luz Maria 17.45, Polsat piątek

TVP 1

6.00 **Kawa czy...** 8-148-723
7.45 **Na szczytach władzy** - kom. USA 4-152-471
8.15 **Krakowskie...** 1-703-433
8.30 **Wiadomości** 2-672-758
8.45 **Opowieści poszukiwaczy skarbu** 4-715-907
9.15 **Teleferie dla najmłodszych** 3-565-297
Ulepianki Misia i Margolci
9.30 **Teleferie dla dzieci** - Narty, szalik, tyżwy, sanki 2-586-907
9.35 **Papierowy teatrzyk** 6-530-075
9.50 **Festiwale, festiwale** - reportaż 1-073-568
9.55 W STARYM KINIE 23-109-015
FILM ★★ **Spokojny Amerykanin** Film obycz. USA '57 Reż. Joseph L. Mankiewicz, wyk. Audie Murphy, Michael Redgrave, Giorgia Moli (patrz obok)
12.00 **Wiadomości** 99-891
12.10 **Agrobiznes** 3-909-907
12.25 **Wielkie sprzątanie** 5-886-162
12.45 **Pitoniowe bajdy** - pr. artystycz. 9-056-128
13.35 **Panama, czyli kanał** - reportaż 855-029
14.15 **Nowa szkoła** 8-562-029
14.30 **Cybermania** 4-452
15.00 **Wiadomości** 30-520
15.10 **Twarzą w twarz z Europą** 199-549
15.30 **360 stopni dookoła ciała** - magazyn (patrz obok) 5-568
16.00 **Muzyczny...** 84-592
16.10 **Rower Błażeja** 1-142-891
16.15 **Teleexpress Jr** 1-149-704
16.20 **Rower Błażeja** 931-433
17.00 **Teleexpress** 70-075
17.25 **Jaka to melodia?** Quiz muzycz. 4-930-162
17.50 **Gość Jedynki** 966-433
18.05 **Moda na sukces** - telenow. 9-337-013
18.30 **MOC** - magazyn 40-810
18.45 **Liga rodzin** 332-452
19.00 **Wieczorynka** Fraglesi 907
19.30 **Wiadomości** 90-013
20.10 **Operacja „Bekon”** - komedia FILM ★★ USA z 1995 r. Reż. Michael Moore, wyk. Alan Alda, John Candy, Rhea Perlman (patrz obok)
21.50 **Kup pan cegłę, czyli Kamel tropi...** 919-365
22.10 **Kostiumik czy ubranko?** 1-358-471
22.15 **Sportowy flesz** 3-314-758
22.30 **Wiadomości** 926
23.00 **Nocne rozmowy** 92-568
23.50 **Mroczne dziedzictwo** (2,3) Serial s.f. USA '97 6-228-655
1.20 **Sen o Ameryce** 4-632-650
FILM ★ Ang.-holend. film obyczajowy, 1996 r. Walia. Niezrównoważona psychicznie matka usiłuje przeszkodzić dzieciom w wyjeździe do Ameryki.
2.50 **Muzyczny...** 4-206-414
3.00 **Zakończenie**

9.55 Obyczajowy

Spokojny Amerykanin

Miłość i zdrada w Wietnamie

Ekranizacja powieści Grahama Greene'a. Sajgon, rok 1952. Anglik Fowler jest korespondentem wojennym. Żyje z Wietnamką Phuong, lecz będąc człowiekiem żonatym traktuje ten związek jako przelotną znajomość. Pewnego dnia Fowler poznaje młodego Amerykanina, który przybył na Wschód z misją pomocy ekonomicznej. Amerykanin zakochuje się w Phuong i prosi ją o rękę. Fowler zamierza pozbyć się rywala. 115 min

15.30 Magazyn

360 stopni dookoła ciała

Rak piersi – podstępny wróg

Rak piersi nadal zbiera w Polsce obfite żniwo. Większość kobiet zgłasza się do lekarza zbyt późno, nie przeprowadza badań mammograficznych. Zaproszeni do studia lekarze opowiedzą o nowoczesnych metodach diagnostyki i leczenia nowotworów piersi. 20 min

20.10 Komedia

Operacja „Bekon”

Satyra na militaryzm

Satyra na imperialistyczne zakusy Ameryki. W Niagara Falls zostają zamknięte zakłady zbrojeniowe Hackera. Tysiące robotników traci pracę. Drastycznie spada poparcie dla rządu. Aby uratować sytuację, doradcy prezydenta (Alan Alda, na zdj. z l.), postanawiają sprowokować nową wojnę. 90 min

TVP 2

7.30 **Dziennik kraj.** 5-768-365
7.50 **Studio urody** 6-695-704
8.00 **Program lokalny** 4-297
8.30 **Projektantki** (51) 9-100 Serial obycz. USA '87
9.00 **Janosik** (6/13) 4-512-723 Polski serial przyg. '73
9.50 **Duch** 8-076-075
FILM ★ **Charliego** - film przygodowy USA, 1994 Ekranizacja opowiadania Marka Twaina. Ekipa archoelogiczna odnajduje grób konkwistadora Coronado. Synowi szefa ekipy ukazuje się duch Coronada i żąda, by chłopiec pochował jego kości na cmentarzu.
11.20 **Sposób na ponuraków** (7/13) Australij. serial obycz. 1-780-568
11.45 **Z Dwójką dookoła świata** 7-044-094
12.10 **Zagadkowe historie XX stulecia** (12) - Katastrofa „Hindenburga” - ang. dok. z 1996 r. (patrz obok) 9-965-988
12.35 **Ferie z Dwójką** 749-549
13.15 **Porzucone zabawki** - anim. 6-939-810
13.40 **Mogę wszystko** Mag. dla młodzieży 967-742
14.05 **To już 5 lat** Jubileuszowy koncert „Szansy na sukces” (3-ost.) 157-278
15.00 **W labiryncie** (73) Polska telenowela 3-723
15.30 **Szalone liczby** - teleturniej 6-810
16.00 **Panorama** 84-574
16.10 **Czterej pancerni i pies** (2/21) Serial wojenny prod. polskiej z 1966 roku 1-538-100
17.05 **Przygoda z wojskiem** 4-958-568
17.30 **Progr. lokalny** 7-359-723
18.20 **W sieci** 4-448-568
18.30 **Panorama** 95-346
18.55 **Jeden z dziesięciu** - teletur. 95-926
19.25 **Dwójkomania** 6-311-075
19.30 **Jeden na jeden** 520
20.00 **Kabaret z telewizją w tle** Pr. rozrywkowy 9-988
21.00 **Panorama** 97-617
21.25 **Sport telegr.** 1-348-094
21.30 **Dwójkomania** 32-704
21.35 PATRZ I SĄDŹ 8-217-592
FILM ★★ **Caroline?** - dramat prod. USA z 1990 r. Reż. Joseph Sargent, wyk. Stephanie Zimbalist, Pamela Reed, George Grizzard (patrz obok)
23.35 **Katastrofy na żywo** (9/12) Na ratunek - serial dok. USA z 1997 roku 6-634-568
0.05 **Góralu, czy ci nie żal** - Karczma po góralsku (1) 8-028-018
1.00 **Szlak trupów** (1/3) - serial westernowy USA '96 Reż. Yves Simoneau, wyk. David Arquette (patrz obok) 8-440-650
2.25 **Zakończenie**

12.10 Dokument

Zagadkowe historie XX stulecia (12)

Katastrofa „Hindenburga”

Nie było w dziejach większego statku powietrznego niż „Hindenburg”. Zbudowany w 1936 roku niemiecki sterowiec miał 248 m długości. Odbywał rejsy pasażerskie z Niemiec do Stanów Zjednoczonych. 3 maja 1937 roku wystartował z Frankfurtu do kolejnej podróży. Trzy dni później kadłub sterowca ogarnęły płomienie. 25 min

21.35 Dramat

Caroline?

Powrót zza grobu

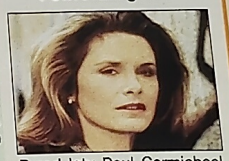

Przed laty Paul Carmichael stracił córkę w katastrofie lotniczej. Wkrótce potem owdowiał. Ożenił się powtórnie i ma dwoje dzieci, syna Wilsona i upośledzoną córkę Heidi. Pewnego dnia spokojne życie Carmichaelów burzy pojawienie się młodej kobiety. Podaje się za Caroline, uznaną za zmarłą córkę Paula. W jednej z ról Stephanie Zimbalist (na zdj.). 95 min

1.00 Western

Szlak trupów (1)

Podbój Nowego Meksyku

Wcześniejsze dzieje bohaterów emitowanych przez TVP 2 seriali „Na południe od Brazos” i „Powrót do Brazos”. Dziki Zachód, rok 1842. Młodzi strażnicy Teksasu, Woodrow i Gus, biorą udział w ekspedycji, która ma podbić Nowy Meksyk i przyłączyć go do Teksasu. 85 min

POLSAT

6.00 **Piosenka na życzenie** 30-064-839
7.00 **Szaleję za tobą** - serial komediowy USA, 1994-97 16-313-520
7.30 **Polityczne graffiti** 84-529-920
7.35 **Karate Kot** (11) 67-077-742
8.00 **Czarodziejka z Księżyca** - anim. 16-324-636
8.30 **Miasteczko Evening Shade** (36) Serial komed. USA 38-420-100
9.00 **Simon** (8) Serial kom. USA '97 38-501-029
9.30 **Postaniec szczęścia** (15) - telenowela meksykańska 12-058-181
10.30 **Luz Maria** (46) Telen. peruwiańska 12-069-297
11.30 **Renegat** (86) Serial sensac. USA 12-235-100
12.30 **Nikita** (42) Serial sensac. USA 12-213-988
13.30 **Magazyn** 50-828-433
14.00 **Sekrety rodzinne** - pr. rozr. 50-829-162
14.30 **Talent za talent** 50-837-181
15.00 **Karate Kot** Serial animowany 50-838-810
15.30 **Informacje** 64-377-384
15.55 **Powrót Supermana** (68) Serial przyg. USA '93 33-246-926
16.45 **Alvaro** (47) Telenow. brazylijska 15-887-013
17.45 **Luz Maria** (47) Telen. peruwiańska Angelina nie może przeżyć rozstania z Gustavo i grozi, że odbierze sobie życie. 59-103-810
18.40 **Super Express TV** 45-564-891
18.55 **Informacje** 85-281-075
19.05 **Postaniec szczęścia** (16) - telenowela meksykańska Chirimbolo i Felipin docierają do pałacu prezydenckiego. Felipin pragnie odnaleźć ojca i wierzy, że prezydent mu w tym pomoże. 91-771-389
20.00 **Stan wyjątkowy** (2/22) Serial sensac. USA z 1998 r. (patrz obok) 37-694-520
20.50 **Lotto.** 37-762-636
Szczęśliwy numerek
21.00 **Kowboj z wyrokiem** - dramat obycz. USA z 1995 r. Reż. Rod Holcomb, wyk. Jon Voight, Kyle Chandler, Marcia Gay Harden (patrz obok) 67-171-704
22.45 **Wyniki Lotto** 73-312-487
22.50 **Informacje** 13-952-407
23.10 **Polityczne graffiti** 58-766-891
23.25 **Różowa landrynka** - pol. erot. 25-841-549
23.55 **Super Express TV** 71-544-100
0.10 **Mumia żyje** 38-525-218
FILM ★ Horror USA z 1993 r. Reż. Gerry O'Hara, wyk. Tony Curtis, Greg Wrangler, Leslie Hardy (patrz obok)
1.50 **Muzyka na bis** 97-926-766
5.00 **Zakończenie**

20.00 Sensacyjny

Stan wyjątkowy (2)

Diamentowy gang

Chiński policjant Sammo Law współpracuje z parą amerykańskich detektywów, Daną Doyle i Luisem Malone (Luis Mandylor, zdj.). W trójkę wkraczają w podziemny świat Kalifornii. Sammo chce rozpracować gang Lee Heia. Kiedy nakrywa członków bandy w ich kryjówce, znajduje figurkę gołębia, w której są diamenty. Okazuje się, że są fałszywe. 50 min

21.00 Dramat

Kowboj z wyrokiem

Przyjaźń za kratkami

Ry Weston (Jon Voight, zdj.) przez wiele lat był mistrzem rodeo, ulubieńcem kobiet. Został skazany na dożywocie za zabicie mężczyzny przypadkowo poznanego w barze. Odsiaduje wyrok na więziennej farmie. Tam spotyka młodego zapaleńca rodeo Claya. Przekazuje mu tajniki zawodu, lecz przede wszystkim uczy, jak przeżyć w więzieniu. 105 min

0.10 Horror

Mumia żyje

Gdy demon jest zakochany

W Luksorze grupa naukowców wkracza do grobowca, gdzie od 3 tysięcy lat spoczywa tajemnicza mumia. Uczeni przywracają do życia ukrytego w niej demona (Tony Curtis). Kiedyś był on kapłanem i stracił głowę dla pięknej tancerki. Teraz postanawia odszukać swą ukochaną. 100 min

★ - typ dnia Skala ocen filmów: ★★★ bardzo dobry, ★★ dobry, ★ przeciętny

Piątek 4 lutego

TVN

6.45 Kropka nad i 4-472-075
7.15 Trzy małe... 4-495-926
7.45 Przygody... 61-849-075
8.10 Super Pig 61-863-655
8.35 Laboratorium... 91-624-988
9.00 Kamila 99-745-384
9.50 Dzień, w którym zgasła miłość - obycz. USA '81 5-932-365
11.30 Telesklep 5-417-568
12.00 Telenowela 6-730-278
12.55 Gotuj z... 6-744-471
13.25 Multikino 8-998-346
13.55 Trzy małe... 25-816-162
14.25 Przygody... 9-038-617
14.45 Super Pig 6-668-094
15.15 Szkoła... 6-752-487
15.45 Ich czworo i... 7-865-471
16.15 Pełna chata 7-853-636
16.45 Nie do wiary 9-039-926
17.15 TVN Fakty reg. 9-954-891
17.35 Wizjer TVN 21-725-015
18.05 Kamila 6-047-549
19.00 TVN Fakty 4-303-810
19.30 Pogoda 43-475-094
19.35 Telenowela 8-536-297
20.30 Milionerzy 84-172-075
21.20 Krytyczna terapia - ang.-ameryk. film sensac. z 1996 r.

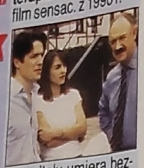

W szpitalu umiera bezdomny. Jego śmierć budzi zainteresowanie lekarza, Luthana, który zauważył u umierającego pewne niepokojące oznaki. Zaczyna prywatne śledztwo.

23.35 Noktowizjer 35-294-655
23.45 Kochanek ze snów - film sensacyjny USA z 1986 roku 19-504-618
2.00 Marzenia o Hollywood 2 - film erotyczny USA z 1993 r. 15-684-384
3.25 Granie na... 52-437-907

POLSAT 2

6.00 Przytul mnie 30-051-365
7.00 Soundtrack 16-317-346
7.30 Dżana - muz. 16-310-433
8.00 TV Market 16-311-162
8.30 Tajemniczy... 38-424-926
9.00 Piłka w grze 24-212-549
9.30 Kapitan Power 38-428-742
10.00 Skrzydła 38-429-471
10.30 Słoneczny... 12-056-723
11.30 Dziedziczna... 12-239-926
12.30 Prawo do... 50-844-471
13.00 Tajemnice... 50-845-100
13.30 Afficionado 50-928-487
14.00 Szok blok 50-823-988
14.30 Na topie 50-831-907
15.00 Piosenka na życzenie Pr. muzyczny 29-033-568
16.00 Prawo do... 50-836-452
16.30 Tajemnice... 72-599-742
17.05 Informacje 50-364-907
17.15 Tajemniczy... 54-115-618
17.40 Garfield - anim. 17-392-508
18.05 Słoneczny... 58-181-891
18.35 Słoneczny... 16-330-297
19.00 Piosenka na... 96-077-758
20.00 Biznes tydzień 86-017-153
20.15 Jednostka „Delta" (5) - sens. 16-695-452
21.05 Ochrona absolutna (5) - serial sensacyjny USA, 1998

W hotelu „7 Palm", którego ochroną zajmuje się agencja Jesteś Bezpieczny dokonano dwóch gwałtów. Sprawa nie jest prosta, gdyż jedna z napadniętych nie widziała napastnika, druga natomiast, bojąc się o karierę zawodową, nie chce zeznawać.

22.00 Przybysz (5) - Serial s.f. USA z 1997 r. 66-310-162
22.55 Tycus - Film sensacyjny USA z 1998 r. 35-347-839 100 min

RTL 7

6.00 Miłość i dyplomacja - hol. obycz. '93 47-422-278
6.25 Trzy razy Zofia 71-129-013
6.50 Perła 11-441-704
7.35 Sunset Beach 87-855-384
8.20 Z ust do ust 90-713-810
8.45 Odjazdowe... 65-631-384
9.30 Moje drugie ja 22-160-487
9.55 Czy boisz... 28-009-162
10.20 Komando... 70-269-723
11.10 Katalina i... 22-902-568
11.55 Teleshopping 39-660-075
12.30 Sunset Beach 22-906-704
13.15 Perła 31-797-278
14.00 Odjazdowe... 71-528-839
15.00 Dziewczyna... 46-099-810
15.25 Czy boisz ... 94-642-164
15.55 Lassie 75-752-723
16.20 Katalina i... 96-502-433
17.10 Uśmiech losu 91-093-346
18.00 Sunset Beach 48-105-075
18.50 7 minut 59-302-094
19.00 Zoom - mag. 86-086-487
19.30 Moje drugie ja 86-085-758
20.00 Życie przed życiem - niemiecki film obyczajowy z 1985 r. 13-267-636

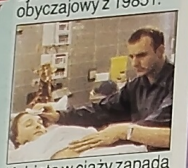

Kobieta w ciąży zapada w śpiączkę. Jej narzeczony namawia lekarzy, by utrzymując jej funkcje życiowe doprowadzili do porodu.

21.45 Medicopter... 62-188-891
22.50 7 minut 98-519-487
23.05 Seksplozja 98-437-839
23.20 Harrison 27-349-094
Bergeron - s.f. USA '94 Rok 2053, nowa konstytucja USA gwarantuje wszystkim równość, także umysłową. Harrison jest zbyt inteligentny, więc czeka go przymusowa operacja mózgu.
1.00 Amerykański horror - serial grozy 92-292-143

POLONIA

6.00 Kawa czy... 59-107-758
7.45 Dziennik kraj. 41-065-452
8.15 Krakowskie... 63-940-278
8.30 Wiadomości 72-846-177
8.45 Polska-świat... 63-956-471
9.00 Złotopolscy 38-503-487
9.30 Wierszowisko 38-400-346
10.00 Wszystkie pieniądze świata (3/4) 96-039-029
10.50 Tyg. polit. 1 23-597-097
11.40 Koń jaki jest 13-489-617
12.00 Wiadomości 57-670-988
12.15 Obroty pamięci 11-195-839
12.45 Złotopolscy 67-348-810
13.10 Ludzie listy... 25-602-984
13.30 Krzyżówka... 89-284-181
13.55 Credo 2000 51-911-100
14.30 Zapis serca 50-846-839
15.00 Wiadomości 28-840-907
15.10 Rewizja... 55-659-487
15.40 Emigrantki 57-215-162
16.00 Muz. serwis 1 64-355-162
16.10 Rower Błażeja 12-853-181
16.15 Teleexpress Jr 56-946-181
16.25 Rower Błażeja 19-876-988
17.00 Teleexpress 94-313-384
17.15 Klub pana... 57-684-181
17.45 Hity satelity 11-781-810
18.05 Tel. wiad. lit. 62-346-365
18.50 Złotopolscy 87-787-075
19.15 Dobranocka 17-857-013
19.30 Wiadomości 64-291-013
20.00 Wszystkie pieniądze świata (ost.)

Wakacje 1943 roku. Burek, Władek, Hania i Rysia spędzają je beztrosko u ciotki w Konstancinie.

21.00 MdM 64-289-278
21.30 Tyg. polit. 1 66-418-758
22.20 Z miast... - rep. 91-609-636
22.30 Panorama 64-277-433
23.00 Spojrzenia... 65-086-297
23.15 Porozmawiajmy 79-321-636
0.00 Monitor Wiad. 89-651-747
0.35 - 6.00 Powtórzenia

CANAL+

7.00 Diabelski... N 83-004-487
7.40 Minisport N 50-293-520
7.45 Łapu-capu N 50-292-891
7.50 Akt. film. N 21-478-810
8.00 Bobry w akcji 31-776-988
8.25 Dziwna para 2 89-934-636
Komedia produkcji USA z 1998 roku
10.05 Słodki rewanż 21-246-471
Dramat produkcji USA z 1984 roku
11.40 Fenomeny... 50-559-094
12.10 Kimberly 75-715-297
Komedia romantyczna USA z 1999 roku
14.00 Mistrzowie... 68-044-162
14.30 Antek Mrówka 68-052-181
15.00 Teraz Danny 77-508-520
Wilson - film muzyczny USA z 1952 roku
16.30 Mistrzowie... 68-836-181
16.55 Z wiatrem przeminęło - argentyński film obyczajowy '98 69-762-742
18.20 Deser 93-638-384
18.30 Bobry w akcji 57-314-162
18.55 Świat... - anim. 26-702-723
19.00 Diabelski... N 90-664-471
19.20 Nie przegap N 26-982-723
19.25 Diabelski... N 57-132-181
19.40 Łapu-capu N 26-970-988
19.45 Minisport N 26-075-487
19.50 Akt. film. N 40-837-094
20.00 Przed premierą 78-791-758
20.05 Amistad 65-928-365
Film przygod. USA '97

Na hiszpańskim okręcie handlowym „La Amistad" niewolnicy porwani w 1839 roku w Afryce zmierzają do Ameryki.

22.35 Punki z Salt Lake City - komedio-dramat USA z 1999 r. 75-687-487
0.10 Ciepły teksański deszcz - film erotyczny 97-720-211 90 min

HBO

6.35 Przed odjazdem dramat, 1995 r. Wyk. Mar... 'Rewolwerowiec' 8.50 Bohaterowie Teksasu... dukcji USA z 1... 10.25 Uwodziciele Hollywood... Davis 11.00 W poszukiwaniu... Niemiecki film fiction, 1997 r. 12.40 Quanto... ki wojownik Film historyczny z 1989 roku 14.20 Trudne lata Hiszpański czajowy z 1... 16.20 Cinema, cinema Mag. filmowy z 1997 r., wyk. Hamel 16.45 Napad - dramat z 1997 r., wyk. 18.15 Nadbagaż... USA z 1997 roku Opowieść o... nej nastolatce 20.00 Serce zdrajcy Film akcji prod. USA z 1998 r. 21.35 Bohaterowie ... kina akcji: John Travolta

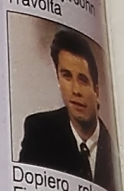

Dopiero rola w „Fiction" pozwoliła... volcie odzyskać... gwiazdora.

22.10 Rodzina Sopranos Serial krym. 23.10 Intymne spotkania Serial erot. 23.45 Tajemnice LA Kryminał USA '97 Danny DeVito

KATOWICE

7.00 Seriale
8.05 Witaj... - mag.
8.30 Magazyn moto

Oferta firm se... wych na pol... rośnie z ro... Osoby, któ... nabyć auto, ... nie lada ... Zawarte w... informacje ... pomogą ... właściwej ...
9.00 Niezapomi...
10.00 Telezakup...
10.30 Kanclerz ... Polski ser...
11.25 Fizyka na...
11.35 Ferie, feri...
12.05 Prog. edu...
12.35 Podróże...
13.00 Europa ...
13.30 Mag. ter...
14.00 U siebie ...
14.30 Krople ...
15.00 Drynda...
15.30 Trzy po...
16.00 Babie l...
16.15 Zbliżen...
16.30 Flesz ...
16.35 Film d...
17.00 Ry-je-...
17.30 Studi...
17.50 Portr...
18.00 Aktu...
18.15 Wiad...
18.20 Tele...
19.00 U sie...
19.30 Seri...
20.00 Tele...
20.30 Nie...
21.30 Akt...
21.40 Wi...
21.45 Te...
22.00 Kr...
22.30 Mi...
22.55 P...
23.45 Z...

ALE KINO

8.25 Kierunek Berlin - pol. wojenny '68 29-672-926
9.50 Obywatel Ken Loach Film dokum. 97-066-181
10.50 Gwałtowne przebudzenie - komedia USA z 1989 roku 75-668-636
12.30 Gremlinsy 2 89-577-100
12.45 Poza prawem małżeństwa - włoski film obyczajowy, 1963 28-092-655
14.20 Diabły, diabły Polski obycz. z 1991 r. 23-576-452
15.45 Percy Adlon Nowe kino niemieckie 52-763-471
16.45 Na granicy Dramat USA z 1982 r. 77-705-487
18.30 Belfegor (2) Franc. sensacyjny '65 63-732-100
20.05 Hollywoodzcy młodzi gniewni 82-651-574
20.30 Koyaanisqatsi - dok. USA, 1983 86-230-988
22.05 Dziewczyna z deszczu - sensacyjny USA z 1991 r. 81-059-452 90 min

NASZA TV

12.30 Życie jak poker - polska telenow. 833-758
13.00 Antonella 189-094
14.00 Muz. poczta 2-011-988
14.55 77 sekund 673-029
15.30 Sally czarownica 936-810
15.55 77 sekund 1-997-907
16.00 Antonella 8-015-839
16.50 Na południe 4-609-177
16.55 77 sekund 6-945-948
17.45 V i P 8-628-926
17.55 77 sekund 5-642-839
18.00 Kapitan... 764-549
18.30 Życie jak poker 561-520
18.55 77 sekund 8-815-988
19.00 Zoom - magazyn 131-297
19.30 Moje drugie ja 130-568
20.00 Życie przed życiem - niemiecki film obyczajowy z 1985 r. 6-052-162
21.45 Medicopter 117 6-816-549
22.40 Dziennik 9-540-094
22.55 V i P - magazyn 9-545-549
23.10 Zabij lub bądź zabity - film sensacyjny USA z 1980 r. 7-815-075 100 min

WIZJA JEDEN

11.00 Oprah Winfrey 4-924-636
12.00 Wszystkie... 4-928-452
13.00 Cosby - kom. 2-597-487
13.30 Potyczki... 2-494-346
14.00 Ricki Lake 4-915-988
15.00 W naszym kręgu 2-404-723
15.30 Drogie.... 2-407-810
16.00 St.-Tropez 7-206-146
17.00 Reporterzy mody Moda i uroda 9-396-384
17.30 Ricki Lake 4-856-425
18.30 Szołbiz Info 9-375-891
19.00 Słońce Miami 3-662-617
20.00 Ucieczka w kosmos (1) Serial s.f. USA 3-764-029
21.00 Sława Hollywood (1) Serial dok. USA 8-073-487
21.30 Seks w wielkim mieście (1) - kom. USA 8-072-758
22.00 Blokersi (6) 8-999-471
22.30 Odlotowi faceci 8-998-742
23.00 Europa bez spodni Zabawne ciekawostki kulturalne 9-387-636
23.30 Potyczki... Talk-show 7-136-384 60 min

KOMEDIA

14.00 Żandarm na emeryturze - francuska komedia, 1971 46-362-891
15.40 Dyżurny... 44-417-100
16.10 Jacek Ziobro Superstar - magazyn 48-710-742
16.40 A gdyby tak nie zapalić - francusko-włoska komedia, 1993 13-219-636
19.00 Benny Hill Ang. serial komediowy 41-664-471
19.30 Jacek Ziobro Superstar - magazyn 41-663-742
20.00 Kiedy mówię, że cię kocham - włoska komedia obyczajowa 49-921-365
21.40 Dyżurny... 39-712-636
22.10 Żandarm z Saint-Tropez - fr. kom. 52-538-617
23.50 Junior 60-660-704
0.20 Benny Hill Ang. serial komediowy 38-447-563
0.50 Dobranoc, panie mecenasie - wł. komedia obycz. 55-957-150 80 min

ŻÓŁTY

11.00 Diabelski Młyn 51-943-520
11.40 Minisport + 50-131-075
11.45 Łapu-capu 50-130-346
11.50 Aktual. film. 84-875-162
12.00 Nomenklatura Film dokumentalny 39-423-839
12.55 Peacemaker Film sensac. USA, 1997 36-959-926
14.55 Zdrowie Satyra polit. USA, 1979 11-334-617
16.35 Księżniczki z Beverly Hills - komed. prod. USA z 1997 roku 88-617-346
18.05 Sylwester i Tweety na tropie - anim. 76-464-452
18.25 Deser 64-814-297
18.55 Szczepan i... 32-295-278
19.00 Cybernet 16-684-094
19.30 Deser: Beowul 16-683-365
20.00 Odlotowy sekstet Niem.-austral. film obyczajowy, 1997 59-387-471
22.05 Przeprawa Dramat sens. USA '99 92-771-297
23.35 Amistad - film przyg. USA '97 40-966-655 150 min

NIEBIESKI

10.15 Rozmowa z człowiekiem z szafy - polski dramat psychol... 51-25...
11.50 Deser 93-6...
12.10 Nareszcie miłość muz. USA '75 13-6...
13.55 Dziwna planeta Austral. obycz., 19...
15.30 Szeroki horyzont Reportaż 24-65...
16.30 Morderca rozgrywa Thriller USA '92 68-705-2...
18.25 Deser: Wyznania Sushimanki 38-635-...
18.40 Kim był Joe Louis - ... film obycz. '92 31-195-...
20.00 Mniejsze zło Dramat obycz. USA '98 67-393-...
21.35 Blues Brothers 2000 Kom. USA '98 87-651-...
23.35 Beavis i Butt-head Serial anim. 98-234-...
0.00 Superdeser 51-935-...
0.30 Panowie życia i śmierci Kom. sensac. USA z 1997 r. 46-450-... 105 min

★ - typ dnia Skala ocen filmów: ★★★ bardzo dobry, ★★ dobry, ★ przeciętny Uwaga: N - audycje niekodowane w CANAL+

KATOWICE

7.00 Seriale 1-764-891
8.05 Witaj... - mag. 8-366-655
8.30 Magazyn moto 673-162

Oferta firm samochodowych na polskim rynku rośnie z roku na rok. Osoby, które pragną nabyć auto, stają przed nie lada problemem. Zawarte w programie informacje z pewnością pomogą w podjęciu właściwej decyzji.

9.00 Niezapomniany 825-146
10.00 Telezakupy 685-907
10.30 Kanclerz (1/5) 7-888-926
Polski serial histor. '89
11.25 Fizyka na... 1-852-907
11.35 Ferie, ferie 5-900-278
12.05 Prog. eduk. 898-549
12.35 Podróże... 979-758
13.00 Europa w... 524-425
13.30 Mag. tenisowy 374-902
14.00 U siebie - mag. 924-461
14.30 Krople miłości 147-210
15.00 Drynda 124-669
15.30 Trzy po trzy 974-146
16.00 Babie lato 685-013
16.15 Zbliżenia 883-723
16.30 Flesz - magazyn 206-094
16.35 Film dla dzieci 5-428-704
17.00 Ry-je-k - rozr. 409-549
17.30 Studio pod... 658-433
17.50 Portrety miast... 4-191-617
18.00 Aktualności 825-051
18.15 Wiad. sportowe 6-106-075
18.20 Telemikser 754-487
19.00 U siebie - mag. 415-075
19.30 Seriale anim. 414-346
20.00 Telekurier 517-487
20.00 Niezapomniany 854-075
21.30 Aktualności 233-013
21.40 Wiad. sportowe 7-112-687
21.45 Temat dnia 6-822-926
22.00 Krople miłości 424-723
22.30 Mag. moto 950-758
22.55 Pr. rozrywkowy 4-144-988
23.45 Zakończenie

KRAKÓW

7.00 Seriale 5-985-075
8.00 Kronika 2-810-669
8.10 Na rynku pracy 12-157-013
8.30 Mag. moto 6-553-758
9.00 Niezapomniany 5-905-839
10.00 Telezakupy 6-552-075
10.30 Kanclerz (1/5) 14-809-487
Polski serial histor. '89
11.25 Fizyka na wesoło - niem. dokum. 49-494-810
11.40 Ferie, ferie 56-945-181
12.05 Program eduk. 1-796-346
12.35 Podróże 9-107-723
Obieżyświaty - eduk.
13.00 Europa w zagrodzie - magazyn 2-492-617

Program poruszający aktualne problemy polskiego rolnictwa.

13.30 Mag. tenisowy 2-495-704
14.00 U siebie - mag. 2-496-433
14.30 Krople miłości 2-404-452
15.00 Drynda 2-405-181
15.30 Kronika 9-176-723
15.35 Nasza antena 2-128-164
15.40 Z medycyną... 84-232-891
16.00 Euromagazyn 2-416-297
16.30 Msza święta 6-014-487
17.30 Rekomendacje kulturalne 6-011-346
18.00 Kronika 1-150-617
18.20 Ludzie i wydarzenia 95-904-988
18.30 Na rynku pracy 1-163-181
18.45 Temat dnia 9-420-365
19.00 U siebie - mag. 8-234-549
19.30 Seriale anim. 8-226-520
20.00 Telekurier 8-223-433
20.30 Niezapomniany 4-029-687
21.30 Kronika 7-785-461
21.50 Nasza antena 67-286-013
22.00 Krople miłości 8-243-297
22.30 Mag. moto 5-656-181
22.55 Program rozrywkowy 60-943-297
23.45 Zakończenie

POZNAŃ

7.00 Seriale 718-520
8.00 Teleskop 510-100
8.15 Kwadrans do... 6-695-742
8.30 Mag. moto 379-520
9.00 Niezapomniany 738-384
10.00 Telezakupy 381-365
10.30 Kanclerz (1/5) 4-194-839
Polski serial histor. '89

Koniec XVI wieku, na tron wstępuje Stefan Batory. Jan Zamojski (Jerzy Kryszak, na zdj.), kanclerz wielki koronny, staje się jednym z najpotężniejszych ludzi w Polsce.

11.25 Fizyka na... 3-349-907
11.35 Ferie, ferie 4-786-839
12.05 Prog. eduk. 155-907
12.35 Podróże 969-988
Obieżyświaty - eduk.
13.00 Europa w... 734-433
13.30 Mag. tenisowy 737-520
14.00 U siebie - mag. 745-549
14.30 Krople miłości 753-568
15.00 Drynda 754-297
15.30 Paragraf - mag. 921-013
15.40 Rozmaitości... 2-198-029
16.00 Familijny Poznań 926-433
16.15 Mała czarna z... 572-891
16.30 Teleskop 304-297
16.50 Tele As - teletur. 991-162
17.30 Kto ma rację 747-988
17.55 Paragraf - mag. 5-648-013
18.00 Teleskop 114-636
18.20 Teleskop miejski 354-617
19.00 U siebie - mag. 137-471
19.30 Seriale anim. 136-742
20.00 Telekurier 133-655
20.30 Niezapomniany 576-471
21.30 Teleskop - mag. 308-988
21.55 Wiad. sportowe 2-575-162
22.00 Krople miłości 113-891
22.30 Mag. moto 940-988
22.55 Program rozrywkowy 3-754-617
23.45 Zakończenie

RZESZÓW

7.00 Seriale 5-903-471
8.00 Aktualności 4-515-097
8.10 Rzeszowska... 12-162-181
8.30 Mag. moto 6-575-926
9.00 Niezapomniany 5-990-907
10.00 Telezakupy 6-570-471
10.30 Kanclerz (1/5) 14-721-655
Polski serial histor. '89
11.25 Fizyka na wesoło - magazyn 56-844-988
11.35 Ferie, ferie 5-458-636
12.05 Prog. eduk. 1-714-742
12.35 Podróże 9-192-891
Obieżyświaty - eduk.
13.00 Europa w... 2-410-013
13.30 Mag. tenisowy 2-413-100

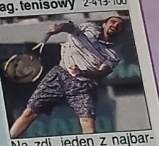

Na zdj. jeden z najbardziej znanych tenisistów świata, Andre Agassi.

14.00 U siebie - mag. 2-594-029
14.30 Krople miłości 2-499-520
15.00 Drynda 2-407-549
15.30 Studio... 8-772-926
15.45 Reportaż 12-786-487
16.00 Art - magazyn 8-753-891
16.15 Aktualności 9-173-384
16.30 Msza święta 6-936-655
17.30 Studio... 5-649-549
17.45 Warto przyjść... 1-864-617
18.00 Aktualności 6-030-471
18.30 Przerwa - mag. 1-155-162
18.40 Rzeszowska Scena Rockowa 84-967-452
18.50 Mag. komp. 84-958-704
19.00 U siebie - mag. 8-229-617
19.30 Seriale anim. 8-228-988
20.00 Telekurier 8-321-029
20.30 Niezapomniany 6-724-015
21.30 Aktualności 7-086-618
21.45 Stan zagrożenia - magazyn 56-426-487
22.00 Krople miłości 8-238-365
22.30 Mag. moto 5-658-549
22.55 Program rozrywkowy 60-938-365
23.45 Zakończenie

SZCZECIN

7.00 Seriale 971-144
8.00 To już dzień 312-029
8.30 Mag. moto 671-704
9.00 Niezapomniany 625-128
10.00 Telezakupy 683-549
10.30 Kanclerz (1/5) 7-886-568
Polski serial histor. '89
11.25 Fizyka na wesoło - edukac.

Dlaczego zastosowanie mikroprocesorów wywołało rewolucję w elektronice? Czym jest mikroprocesor i na jakiej działa zasadzie? Odpowiedzi w programie.

11.35 Ferie, ferie 5-991-520
12.05 Prog. eduk. 889-891
12.35 Podróże 897-100
Obieżyświaty - eduk.
13.00 Europa w... 324-407
13.30 Mag. tenisowy 174-984
14.00 U siebie - mag. 724-443
14.30 Krople miłości 870-592
15.00 Drynda 423-097
15.35 Muzyczna 7 4-687-549
16.00 Reportaż 682-926
16.10 Kronika 7 6-324-520
16.15 Strażnicy kultury - magazyn 5-315-029
16.45 Pół godzinki... 3-913-278
17.10 Spotkania z... 809-100
17.30 Na forum - mag. 400-278
18.00 Kronika 475-510
18.20 Fonograf - mag. 752-029
19.00 U siebie - mag. 413-617
19.30 Seriale anim. 412-988
20.00 Telekurier 515-029
20.30 Niezapomniany 852-617
21.30 Kronika 216-346
21.45 Gość dnia 6-820-568
22.00 Krople miłości 422-365
22.30 Mag. moto 878-100
22.55 Program rozrywkowy 4-248-758
23.45 Zakończenie

TV WROCŁAW

7.00 Seriale 767-100
8.00 Fakty poranne 963-297
8.30 Mag. moto 328-100
9.00 Niezapomniany 754-636
10.00 Telezakupy 307-617
10.30 Kanclerz (1/5) 9-392-669
Polski serial histor. '89
11.25 Fizyka na wesoło - magazyn 6-587-810
11.40 Ferie, ferie 1-154-549
12.05 Program edukacyjny 616-487
12.35 Podróże 408-758
Obieżyświaty - eduk.
13.00 Europa w zagrodzie - magazyn 767-075
13.30 Mag. tenisowy 760-162
14.00 U siebie - mag. 761-891

Magazyn mniejszości narodowych w Polsce.

14.30 Krople miłości 779-810
15.00 Drynda 787-839
15.30 Serial animow. 780-926
16.00 Droga 563-346
17.00 Bez montażu 227-487
17.30 Fakty flesz 394-723
17.40 Bez montażu 6-768-013
17.50 Animak 6-764-297
18.00 Fakty 757-278
18.20 Rozmowa dnia 6-747-520
18.30 Więcej kultury Srebro 2000 761-471
18.50 Czas kibica 7-456-384
19.00 U siebie - mag. 160-013
19.30 Seriale anim. 169-384
20.00 Telekurier 166-297
20.30 Niezapomniany 509-013
21.30 Fakty 969-742
21.45 Śmieszny staruszek i młody Różewicz - reportaż 9-130-839
22.00 Krople miłości 146-433
22.30 Mag. moto 509-568
22.55 Program rozrywkowy 9-139-839
23.45 Zakończenie

Polonia 1

5.30 TV Top Shop 23-437-162
7.40 Przyjaciele 26-811-810
Serial animowany
8.15 TV Top Shop 18-006-574
Zakupy na telefon
12.15 Zbuntowana 52-641-758
Telenowela
13.15 TV Top Shop 96-434-013
Zakupy na telefon
17.55 Przysmaki życia - program prowadzony przez Małgorzatę Potocką 4-787-487
18.55 Zbuntowana 54-477-655
Telenowela
20.00 TV Top Shop 8-047-013
Zakupy na telefon
20.15 Stellina 35-633-278
Telenowela
22.20 TV Top Shop 6-548-346
Zakupy na telefon
22.50 Rommel, lis pustyni - film wojenny prod. USA z 1951 roku 8-647-723
0.50 Playboy 69-959-105
Magazyn erotyczny

TMT

12.00 Telewizyjne forum młodych 87-192-891
12.30 Teraz Muz. TV 10-906-655
13.00 Ameryka w perspektywie - dok. 10-907-384
13.30 Telezakupy 10-900-471
14.00 Czas na zoo 10-901-100
14.30 Portrety - dok. 10-986-891
15.00 Filmy anim. 98-124-655
16.00 Amerykańskie wakacje - film dokum. 10-998-636
16.30 Autosport 32-703-641
17.00 Powspomnajmy Progr. rozrywk. 31-353-100
17.30 Ostatnia... 98-105-520
18.30 Kolorowa... 42-608-097
19.00 Filmy anim. 78-409-723
20.00 Koncert... 78-405-907
21.00 Program rozr. 71-773-617
21.30 Amerykańskie wakacje - film dokum. 71-772-988
22.00 Wszechnica telewizyjna - eduk. 37-589-617
0.00 Krew, pot i kule - film sensacyjny USA z 1998 r. 27-076-433
90 min

ASTER CITY

8.30 Telefon do... 10-443
9.30 Supermasakra 15-181
10.30 Rozwód: On 4-499-723
FILM Film obyczajowy USA
11.45 Kabaret... 5-650-094
12.30 Sprawy W-wy 60-617
13.30 Wsi moja sielska, anielska - komedia prod. czeskiej 288-723
15.00 Zemsta 25-471
15.50 Kącik starej... 7-350-891
16.20 Warszawski... 689-452
16.45 Powiernik... 5-251-810
17.45 Bliżej Unii - mag. 88-988
18.10 Telewizyjne... 2-314-839
19.10 Zemsta - obycz. 9-113-029
20.00 Telefon do samorządu 9-182
21.00 Nim nadejdzie śmierć - film wojenny produkcji USA 72-549
23.00 Warszawski dzień 38-549
23.15 Noc dzikich 5-944-926
FILM Thriller produkcji USA
0.50 Magazyn abonentów 9-166-698

WTK

9.30 Wideowizyty 14-137-520
10.45 Magazyn „Z" 24-278-758
11.00 Prog. lokalny 5-514-162
11.30 Drogi wodne 5-524-549
12.00 Życie zwierząt 5-525-278
12.30 Weterynarz... 9-392-471
13.00 Zemsta - obycz. 9-896-907
14.00 Filmy anim. 9-371-988
14.30 Prog. lokalny 9-389-907
15.00 Nafciarze 5-992-574
16.00 Wiad. sport. 6-887-549
16.15 Aby do... - mag. 5-569-742
16.30 Prog. lokalny 4-727-810
17.00 Flesz... - mag. 3-864-297
17.50 Codziennik 26-674-758
18.10 Informator... 55-699-907
18.30 Zemsta - obycz. 8-595-365
19.20 Ekonomia... 1-158-568
19.30 Filmy anim. 2-230-704
20.00 Codziennik 2-237-617
20.30 Idź i patrz (1) 2-094-926
FILM Dramat ZSRR z 1985 r.
22.00 Prog. lokalny 2-240-181
22.30 Codziennik 5-553-723
22.45 Wiad. sportowe 20-824-181
23.00 Motogiełda 7-797-278

NIEPOKALANÓW

11.00 Bez alibi 15-797-433
11.40 Powstanie... 65-142-704
12.00 Marcelino chleb i wino
FILM Film fabularny 40-826-742
13.40 Jest Polska... 10-929-043
14.00 Wierne... 69-862-471
14.30 Fatima - dok. 15-463-159
15.30 Muzyczne... 33-036-758
16.05 Zatrzymać... 75-990-636
16.15 Katedra w... 67-282-636
17.00 Magiczna Italia 12-851-568
17.30 Sanktuarium 96-300-471
18.10 Pius XII... 18-876-181
18.35 Przebaczenie... 27-257-278
19.00 Królowa... 54-193-568
19.30 Lata święte... 82-235-013
19.55 Lumen 2000 82-718-162
20.35 Różaniec 82-130-162
21.10 Sanktuarium... 29-814-384
21.50 Ukrzyżowany 38-596-094
22.05 Tranzytem... 66-353-839
22.30 W duchu... 54-274-487
23.00 Podwodny świat - serial dokum. 82-828-162
23.45 Pielgrzym... 31-046-162
0.00 Zakończenie

MUZZIK

15.00 Pieśni z Korsyki - dok. 500-054-471
15.55 Spike Jones show 500-999-439
16.30 Informacje 500-001-384
17.00 Kwartet Oliviera Messiaena 500-054-520
18.00 Przeboje jazzowe 500-065-636
19.00 Lekcja skata - Stephan Janot 500-000-405
19.30 Romanse Franza - choreografia Roland Petit 500-465-988
21.05 Echa orkiestry Ellingtona Fest. Jazzowy – Marciac Sweet 1999 503-050-487
22.00 Lekcja skata - Stephan Janot 500-000-723
22.30 Buddy Guy Festiwal Jazzowy – Marciac Sweet 1999 500-017-075
23.30 Nicolas Harnoncourt dyr. „Weselem Figara" Mozarta 508-716-617

Piątek 4 lutego

DISCOVERY

9.00 Tajemniczy... 27-583-810
9.30 Podróże na chybił trafił 27-593-297
10.00 Vademecum twardziela 27-594-926
10.30 Wędkarski świat Rexa Hunta 27-579-617
11.00 Wielcy wodzowie - Ulysses Grant 79-418-758
12.00 Galeria... 79-316-346
13.00 Najlepsze samochody - Ford 59-521-839
13.30 Przygody na australijskich... 59-524-926
14.00 Podróże Nicka 59-525-655
14.30 Następny krok 59-500-346
15.00 Katastrofa 59-501-075
15.30 Wszystko o maszynach... 59-504-162
16.00 Po ociepleniu 77-862-742
17.00 Wędkarskie przygody Rexa Hunta 91-073-297
17.30 Ciekawostki 91-076-384
18.00 Wyprawy w czasie - Greylake 77-859-278
19.00 Podniebni szaleńcy 96-198-029
20.00 Pasjonaci z wyboru - Koparka JCB 37-487-520
20.30 Ciekawostki 37-486-891
21.00 Jurassica Początek 48-496-452
22.00 Łowca krokodyli - Gady z głębin - węże morskie 48-492-636

Podróż do wybrzeży południowej Florydy w poszukiwaniu z pozoru spokojnych i niegroźnych węży morskich.

23.00 Top Banana 48-483-988
0.00 Niesamowite maszyny - Napęd na cztery koła 48-472-872
1.00 Medycyna sądowa - Zawiedzione zaufanie 91-377-292

PLANETE

10.35 Wygnanie i pamięć - kan., 1995 r. 63-016-452
11.30 Jazzowe inspiracje - niem., 1998 23-277-094
12.05 Katastrofa ekologiczna na Alasce Niem. dokum., 1991 r. 69-789-704
13.40 Za garstkę soli - franc., 1976 r. 90-135-617
14.10 Uprowadzone narzeczone - ang. '97 87-266-075
15.05 Clive Anderson – nasz człowiek - ang. dok., 1998 80-896-278
15.40 Niespokojna zatoka - kan. dok. '96 36-978-742
16.25 Puste sieci Kanad. dokum., 1995 r. 15-739-549
17.20 Wiek XX Ang. dokum., 1997 r. 78-001-891
18.15 Aktualności z przeszłości - fr. dok. 29-854-471
19.05 Domy czarnych ludzi Dok. kanad. z 1992 r. 89-587-471
20.05 7 dni z kanałem Planete 22-149-655
20.30 Modele i modelki - USA, 1980 r. 51-578-810

Fryderyk Wiseman zrealizował tym razem film pokazujący kulisy pracy słynnych modelek. Oglądamy między innymi realizację reklamy rajstop znanej marki.

22.40 Arystotelis Onasis - złoty Grek Ang. film dokument. 89-542-384
23.45 Wielkie wystawy - Mucha Francuski film dok. '80 93-960-452
0.10 Legendarne samoloty Dok. USA '97 67-608-075
1.05 Szaleństwo – choroba duszy Franc. dok., 1961 r. 27-740-839

EURO

8.30 Golf 952-075
US PGA Tour, Scottsdale, Arizona - powt. 348-346
9.30 Magazyn olimpijski - powt. 1-353-839
10.00 Piłka nożna Puchar Afryki - pods. czwartku - powt. 719-810
12.00 Bobsleje PS, St.-Moritz - czwórki - powt. 360-433
13.00 Snowboard PS, Tandadalen 809-487
13.30 Łyżwiarstwo figurowe - Turniej par zawodowych, Paryż 916-013
14.30 Tenis Turniej WTA kobiet, Tokio - ćwierćfinały 173-094
16.00 Golf US PGA Tour, Scottsdale 182-742
17.00 Sporty motocyklowe - Superbiker, Paryż - powt. 266-758
18.00 Saneczkarstwo - MŚ, St.-Moritz 141-907
19.00 Lekkoatletyka Mityng halowy w Budapeszcie - na żywo

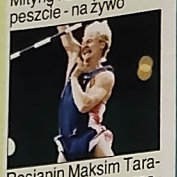

Rosjanin Maksim Tarasow (na zdjęciu) w czasie zeszłorocznego mityngu jako trzeci skoczek o tyczce na świecie przekroczył granicę 6 metrów.

21.00 Trial 540-742
Zawody halowe, Tuluza
22.00 Boks 546-926
Walki międzynarod.
23.00 Wiadomości 169-723
23.15 Łyżwiarstwo szybkie - MŚ, Milwaukee, USA 1-210-568
0.45 Lekkoatletyka - Mityng halowy w Budapeszcie 8-925-297
1.15 Wiadom. 7-408-902

PRO 7

7.15 Insp. Gadżet 14-840-742
7.40 Kto tu jest szefem? - komed. USA 7-536-433
8.10 Bill Cosby Show - kom. USA '89 5-737-810
8.40 Majorka 44-512-487
9.15 Kłopoty z Robbiem - komedia prod. USA z 1992 roku 65-161-704
11.00 Diagnoza: Morderstwo - sensac. 8-697-452
12.00 Matlock - sens. 8-608-568
13.00 SAM - mag. 8-684-988
14.00 A. Kiesbauer 8-688-704
15.00 A. Tuerck 2-876-810
16.00 Nicole 2-887-926
17.00 taff - mag. 3-617-926
17.30 Simpsonowie 3-610-013
18.00 Pod wspólnym dachem - kom. USA '97 3-611-742
18.30 Bill Cosby Show - kom. USA '89 3-696-433
19.00 Świat według Bundych - kom. USA 5-827-278
19.30 Wiadomości 6-557-758
19.55 Galileo - mag. 7-926-520
20.15 Kartel 40-248-346
Thriller USA, 1993 r.

Jack Ryan, agent CIA (Harrison Ford - na zdjęciu), ma wyjaśnić okoliczności tajemniczej śmierci wpływowego biznesmena, bliskiego przyjaciela prezydenta USA.

23.10 Hulk Hogan: Hammer - film sens. 14-274-907
USA z 1989 roku
0.55 Metalowa bestia - film s.f. USA z 1994 r. Szalony naukowiec budzi do życia wilkołaka i wyposaża go w metalową skórę. Potwór staje się niezniszczalny. 87-169-969 95 min

SAT 1

5.30 Telewizja śniadaniowa - live 17-893-920
9.00 Gliniarz i prokurator - krymin. 4-063-384
10.00 Rewir Wolffa - serial kryminalny USA z 1994 roku 4-067-100
11.00 Joerg Pilawa Talk - show 7-664-723
12.00 Vera - talk-show 7-675-839
13.00 Sonja Talk - show 7-757-487
14.00 Ricky 7-655-075
15.00 Star Trek: Deep Space Nine - s.f. 8-853-556
16.00 JAG Serial sensac. USA '95 4-253-592
17.00 Każdy z każdym - telezabawa 5-526-568
17.30 Magazyn regionalny 5-529-655
18.00 Sędzia Barbara Salesch - dokum. 5-520-384
18.30 Wiadomości 2-725-075
18.50 ran - sport 82-771-948
19.00 Błyskawica 1-656-487
19.40 To się wydarzyło naprawdę 90-792-346
20.15 Uwaga, kamera - show tv 8-726-297

Fritz Egner spotyka Brittę von Lojewski w czasie treningu kung - -fu, natomiast Werner Schulze - Erdel zaskakuje swojego kolegę w domu publicznym.

21.15 Anke Talk-show satyryczny 7-417-452
21.45 Hausmaeister Krause - Porządek musi być - niem. komed. 7-509-487
22.15 ran Magazyn Bundesligi 3-470-029
23.15 Show Haralda Schmidta 4-240-988
0.15 Frasier - kom. 9-588-100

ARD

5.30 Program poranny
9.00 Wiadomości
9.05 Klinika Buellowbogen
10.00 Wiadomości
10.10 O 8. wieczorem idziemy spać - dla niemieckiej striacka z 1964 r.
11.45 Tenis Puchar Davisa - Gry pojedyncze - Holandia
17.00 Wiadomości
17.45 Mag. region
17.55 Zakazana miłość - telenowela
18.25 Marienhof Telenowela
18.55 Serce na dłoni Show telewizyjny
19.52 Pogoda
20.00 Wiadomości
20.15 Klinika „Pod Palmami" - miecki serial obycz.

Dr Hofmann (K... juergen Wussow) ... może się otrząsnąć ... śmierci żony Kons... cji. Podejmuje dec... o odejściu z kliniki.

21.40 Exclusiv Obława na palaczy
22.10 Z Berlina
22.40 Miejsce zbrodni Niem. serial krym. Grupa skinheadów ... moluje lokal, w któ... odbywa się ślub p... knej Niemki i tureck... go emigranta. P... stępcy zabijają p... dnego z gości.
0.05 Mag. nocny
0.25 Kronika przełomu - niem. dok.

RTL

15.00 B. Schaefer 6-053-574
16.00 H. Meiser 2-453-510
17.00 Pomoc domowa - kom. USA '97 5-528-926
17.30 Między nami Niemiecki serial obycz. 5-521-013
18.00 Dobry wieczór 5-522-742
18.30 Exclusiv 2-726-704
18.45 Wiadomości 77-079-988
19.10 Explosiv 4-361-902
19.40 Dobre, złe czasy - niem. obycz. 90-794-704
20.15 Milionerzy Teleturniej 8-728-655
21.15 Alles Atze! 7-419-810
21.45 Diabelscy sąsiedzi - komed. USA 7-405-617
22.15 Apetyt na życie - magazyn sport. 3-472-487
23.15 Planet Comedy - show tv 6-977-984
0.00 Wiadomości 5-575-834
0.30 Złote dziewczyny - kom. USA 7-713-679
1.00 Mary Tyler Moore - komed. USA 36-159-563

RTL2

11.55 Seriale anim. 83-197-704
16.00 Beverly Hills, 90210 - obycz. USA '95 40-257-075
17.00 Lucky Letters Quiz telewizyjny 82-708-029
17.30 Krok za krokiem - komed. USA 82-605-988
18.00 Pełna chata 82-606-617
18.30 Świat według Bundych - kom. USA 82-614-636
19.00 Książę z Bel Air - kom. USA '95 16-693-079
19.30 Pan Złota Rączka - kom. USA '96 21-548-920
20.00 Wiadomości 19-387-597
20.15 W sieci 91-620-029
FILM Thriller USA z 1994 r. Wyst. Demi Moore, Michael Douglas, Donald Sutherland
23.00 Undercover 82-738-907
FILM Heat - film erotyczny USA z 1995 r.
0.50 W ogrodzie rozkoszy - wł. film erotyczny, 1995 r. 52-717-487 100 min

DSF

15.15 Monster Trucks - magazyn 16-258-013
15.45 Poza kontrolą 16-246-278
16.15 Amerykańscy gladiatorzy - magazyn 22-235-742
17.15 Takeshi's Castle - show tv 54-811-623
18.00 Wiadomości 78-609-384
18.30 In Team Magazyn piłkarski 78-684-075
19.00 Wiadomości 86-906-297
19.30 In Team Magazyn piłkarski 86-905-568
20.00 Wiadomości 57-227-655
20.15 Narciarstwo alpejskie - podsum. PS w Zwiesel 69-622-617
20.45 Magazyn snowboardowy 71-509-278
21.15 Motorvision Mag. motoryzacyjny 58-552-471
22.15 Wiadomości 65-106-487
22.30 Stoke - mag. 86-981-988
23.00 Knockout Boks - magazyn 60-269-758
0.00 Wrestling 78-685-704

VOX

13.50 Między nami 58-782-181
14.20 Dobre, złe czasy - niem. obycz. 53-134-079
14.50 Saint-Tropez Franc. serial obycz. 70-840-128
15.50 Niebiańska rodzinka - komed. USA 25-970-452
16.45 Detektyw Remington Steele 77-861-742
17.45 Wiadomości 44-268-704
18.10 Potyczki kucharskie - gra 13-971-891
19.10 Clever Mag. konsumenta 37-167-723
19.40 Jaka to melodia? - telezabawa 83-006-810
20.15 Wojna gangów - kryminał prod. USA z 1992 roku 45-992-907
22.00 Tombstone Western prod. USA z 1993 roku, wyst. Val Kilmer 69-596-278
0.20 Wiadomości 53-387-278
0.35 Magazyn o północy 53-204-969

MTV

6.00 Kickstart 6-417-742
8.00 MTV Hot Music 6-404-278
10.00 MTV Bytesize 323-029
11.00 MTV Easy 9-296-075
13.00 Hit List UK 179-758
14.00 Select MTV Show - na żywo 456-181
16.00 Mad 4 Hits 451-384
17.00 MTV Kitchen 437-704
18.00 Hot MTV 431-520
19.00 Brand: New 262-452
20.00 Dancefloor Charts 268-636
21.00 Celebrity Deathmatch 477-297
21.30 Fett MTV 476-568
22.00 MTV Urban Powtórzenie 891-983
23.00 MTV Live Sabrina Setlur 518-079
23.30 Movie Special 463-920
0.00 Megamix 613-443
0.30 Party Zone 9-205-723
2.00 M2 Muzyka relaksacyjna 7-720-891

VIVA

6.00 Pobudka 56-255-[illegible]
9.00 Viva Energiza 35-465-[illegible]
10.00 Viva Push Up 35-496-[illegible]
11.00 Viva Sunshine 84-797-[illegible]
12.00 Viva Hits Przeboje 84-791-[illegible]
13.00 Nowości muzyczne 84-777-[illegible]
14.00 Co słychać? Magazyn 84-771-[illegible]
15.00 Interaktiv 38-946-075
17.00 S Club 7 72-067-[illegible]
17.30 7 Hits 72-060-[illegible]
18.00 kEwL Magazyn muzyczny 82-974-[illegible]
19.00 Planet Viva 98-552-[illegible]
20.00 TOP 100 Magazyn 38-981-[illegible]
22.00 Berlin House Techno i House 58-312-[illegible]
23.00 Magazyn filmowy - nowe gwiazdy filmowe 86-932-[illegible]
0.00 Nachtexpress Program nocny 58-365-[illegible]

Skala ocen filmów: ★★★ bardzo dobry, ★★ dobry, ★ przeciętny Uwaga: PL - polskie wersje językowe w EURO

Szczepan nie miał pojęcia, że bracia tak bardzo przejmą się jego kłopotami.

Włamywali się do mieszkań, a interes coraz lepiej się kręcił

Braterska pomoc

ZDARZENIA

Chłopcy tylko wyłamywali drzwi, nigdy nic nie kradli.

Szczepan Ż. opuścił biedne, rodzinne miasteczko w wieku osiemnastu lat. Marzyła mu się kariera w wielkim mieście. Pozycja i bogactwo. Ale rzeczywistość okazała się daleka od wyobrażeń. Szczepan zajął się interesami. Najpierw handlował, potem pośredniczył i prowadził najróżniejsze biznesy, lecz mimo zapału i energii życie nie oszczędziło mu klęsk i rozczarowań. Jeżeli chodziło o robienie pieniędzy, można powiedzieć, że Szczepan był pechowcem. Ostatnio, zajął się produkcją drzwi antywłamaniowych. Ale efektów nie było widać.

Choć szeroko reklamował swoje usługi, prawie nikt nie korzystał z jego usług. Szczepan przerwał produkcję i wyjechał do rodzinnego domu. Tam wśród bliskich leczył stargane nerwy. Współczuli mu wszyscy. Dwaj młodsi bracia poczuli się odpowiedzialni za los Szczepana. Postanowili w tajemnicy pomóc bratu.

Stał się cud. Firma Szczepana zaczęła dobrze prosperować. Zamówienia nadchodziły regularnie. Było coraz więcej klientów. Szybko okazało się, że ma to związek z szeregiem włamań do mieszkań. Włamania były dziwne, bo w lokalach nic nie ginęło. Policja szybko zainteresowała się firmą Szczepana. Fakt, że włamania były dokładnie tam, gdzie ostatnio Szczepan rozrzucał swoje reklamowe druki, nie był bez znaczenia. To nie mógł być przypadek. Ale producent był poza podejrzeniem, miał alibi i rzeczywiście nic o sprawie nie wiedział.

Sprawcy zostali jednak wkrótce ujęci na gorącym uczynku. Byli to bracia Szczepana. Tłumaczyli się braterską miłością, lojalnością i koniecznością pomocy rodzinie. Bracia nie mogli bezczynnie patrzeć, jak ich brat się stacza i marnieje w oczach. Musieli mu pomóc. Tym bardziej że Szczepan Ż. wielokrotnie podał im swoją pomocną dłoń i wyciągnął z kłopotów.

Sąd uwierzył w szczerość intencji nietypowych włamywaczy, ale wskazał im inne, lepsze i przede wszystkim uczciwsze sposoby reklamowania usług firmy. Całe szczęście, Szczepan nie miał już kłopotów ze sprzedażą swego towaru. Ale nie stało się to dzięki braciom, po prostu, nagle przyszła koniunktura.

Policja zatrzymała włamywaczy, a oni nie chcieli nawet oszukiwać. Od razu przyznali się do winy.

Imiona i inicjały zostały zmienione. Wszelka zbieżność jest przypadkowa.

WSZYSTKO, CO JEST PRAWEM — Adwokat Jan Wilk odpowiada —

Przypadek szczególny

Kto może ułaskawić?

Mój syn ma 18 lat i został osądzony i skazany za wypadek, w którym zginął człowiek, a dokładnie kolega syna. Syn wspólnie z kolegami jechał samochodem, wpadli w poślizg i uderzyli w drzewo. Jeden z pasażerów zginął na miejscu, dwóch innych było rannych, a memu synowi nic się nie stało. Syn został skazany na 2 lata bez zawieszenia. Sąd zarzucił mu, że był pijany, chociaż ja uważam, że podczas badania krew została zamieniona. Dodatkowo, chociaż samochód był naszą własnością, syn nie prowadził go. Za kierownicą siedział chłopak, który zginął. Syn będzie źle się czuł w więzieniu z kryminalistami. Ma również kłopoty z sercem. Obawiam się, że cała sprawa może skończyć się dla niego dramatycznie.

Jadwiga G. z woj. śląskiego

Usprawiedliwia pani swego syna. Rozumiem to. Każda matka ma prawo bronić swojego dziecka. Ale z listu wynika, że jednak syn był winien, a wyrok został oparty na rzeczywistych podstawach. Pani w to wątpi, Pani prawo. Tymczasem wyrok jest prawomocny. Prawda jest niestety brutalna. Skoro nie pomogły już wszystkie możliwe odroczenia, to konieczne jest odbycie kary. Biorąc pod uwagę skutki wypadku nie jest to zbyt surowa kara. Zresztą proszę wziąć pod uwagę matkę ofiary. Ale w sytuacji wyczerpania wszystkich możliwości pozostaje jeszcze jedna szansa. Prośba o łaskę prezydenta RP. Ma on prawo ułaskawić każdego skazanego. Może uwolnić go całkowicie od kary albo ją zawiesić.

Prośbę o ułaskawienie może wnieść sam skazany albo ososba mu najbliższa. Składa się ją w sądzie, który wydał wyrok. Sąd wydaje opinię na temat ułaskawienia i nadaje prośbie dalszy bieg. Ostateczna decyzja należy do prezydenta. W Pani sprawie nie widzę większych szans, ale proszę próbować.

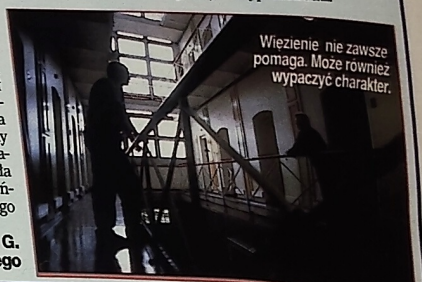

Więzienie nie zawsze pomaga. Może również wypaczyć charakter.

Mieszkanie za połowę ceny

Mieszkam w bloku, który należy do państwowego przedsiębiorstwa. Podobno zakład ma sprzedawać lokale po ulgowych stawkach. Jaką cenę firma może zaproponować, czy może będzie to przetarg?

Barbara B. z woj. dolnośląskiego

Przedsiębiorstwo państwowe może sprzedać zajęty lokal bez przetargu na rzecz najemncy lub osoby bliskiej najemcy. Cena nie może być niższa niż 50 procent rynkowej wartości mieszkania. Przepisy dotyczące tej kwestii są zawarte w Dzienniku Ustaw nr 70 z bieżącego roku.

Alimenty na chore dzieci

Płacę alimenty na syna z pierwszego małżeństwa. Są one wysokie. Tak zasądził sąd, bo dziecko chorowało i matka musiała dużo wydawać na leczenie. Teraz jednak dziecko jest zdrowe, normalnie chodzi do szkoły i matka nie ma już żadnych dodatkowych wydadków. Tymczasem sytuacja się odwróciła. Moje, dziecko zaczęło chorować. A wizyty u lekarzy i leki dużo mnie kosztują. Czy w tej sytuacji mogę starać się o zmianę wysokości alimentów?

Kazimierz T. z woj. świętokrzyskiego

Wysokość alimentów zależy przede wszystkim od sytuacji materialnej dziecka i rodziców. A wszelkie zmiany tej sytuacji prowadzą do obniżenia lub podwyższenia wysokości alimentów. W Pana przypadku można wystąpić do sądu o ich obniżenie.

Sąd bierze pod uwagę koszty leczenia dziecka.

Na listy Czytelników odpowiadamy wyłącznie na łamach pisma.

Nigdy nie pozostaję dłużny...

Arkadiusz Jakubik

Niedługo będziemy mogli go zobaczyć w „Sezonie na leszcza".

Aktor, reżyser, scenarzysta. Absolwent PWST we Wrocławiu. W Warszawie wyreżyserował dwa spektakle „Krótkie jest życie, krótkie... czyli kabaret Oberiutów" w teatrze Rampa i „Biblia" (w nieco skróconej wersji) w teatrze Komedia. Recenzenci sztukę skrytykowali, za to świetnie odebrała ją widownia. Jako ośmioletnie dziecko w 1977 roku zadebiutował główną rolą w filmie „Okrągły tydzień". Po 20 latach pojawił się jako aktor w filmach „Kochaj i rób co chcesz", „Sezon na Leszcza" i serialu „Ekstradycja". Aktualnie oglądamy go w „13 posterunku".

Arkadiusz Jakubik jako nowy funkcjonariusz „13 posterunku". Pasuje jak ulał.

– Jak trafiłeś na „13 posterunek" i zostałeś zastępcą komendanta?

– Głównym sprawcą, który mnie aresztował, jest reżyser serialu Maciek Ślesicki. Nie znaliśmy się wcześniej. Po prostu pewnego dnia Maciek pojawił się jako widz spektaklu „Shopping and fucking", w którym gram rolę ekscentrycznego dealera narkotyków. Szczęście dopisało i dostałem rolę Rysia.

– Jesteś wdzięczny?

– Tak. U Maćka mam dług, który staram się spłacić. Jestem lojalny i odwrotnie... Jeśli ktoś nadepnie mi na odcisk nie pozostaję dłużny.

– Słyszałam, że podczas kręcenia dowcipkujecie, a reżyser ma was już niekiedy dość?

– Oj, tak (śmiech). Bryluje w tym Cezary, który jest mistrzem improwizacji. Jeśli ktoś się „gotuje się" w trakcie ujęcia, jest afera. Reżyser przerywa zdjęcia, obraża się na nas na moment, ale potem wszystko wraca do normy.

Nietrudno zgadnąć, kto tu jest górą. Rysio nie ma szans.

– Czy wyhodowałeś długie baczki dla urody, czy to nowa moda?

– To zapoczątkowana przeze mnie moda 2000. A serio, to trzy lata temu zagrałem główną rolę – doktora Dolittle w teatrze Rampa. Aby bardziej utożsamić się z postacią kupiłem XIX sakwojaż i zapuściłem baczki. Chyba pasują, nie?

Rozm. Nina Gall

13 posterunek
20.30, Canal + niedziela

Roman Polański

Autor „Wstrętu" we fraku

Filozoficzno-okultystyczny thriller „Dziewiąte wrota", którego premiera odbyła się niedawno, jest 26 filmem Romana Polańskiego. Oczywiście, jeśli nie liczyć pierwszej etiudy studenckiej „Rower", nakręconej 45 lat temu w łódzkiej „filmówce". Jako aktor pokazał się w 25 filmach, napisał 24 scenariusze i tylko raz był asystentem reżysera („Zezowate szczęście"). Jego pracowite życie zostało uhonorowane ostatnio przyjęciem w poczet członków francuskiej Akademii Sztuk Pięknych. Pięknie wyglądał nasz słynny rodak w haftowanym fraku i przy szpadzie.

Podczas uroczystości przyjęcia do Akademii opowiadał o chwili, gdy narodziła się jego pasja filmowa.. Otóż jako czternastolatek oglądał w Krakowie, w stalinowskich jeszcze czasach, film Marcela Carné „Komedianci" i doznał olśnienia. W jednej chwili zrozumiał, co będzie pasją jego życia. Teraz, po latach, zajął w Akademii miejsce po zmarłym Marcelu Carné. Tak toczy się świat. A stary mistrz Carné był bardzo podobny do Polańskiego. Niski, młodzieńczy, lubił kręcić w plenerach i z takim samym uporem pokonywał trudności...

Nieustraszeni pogromcy wampirów
12.40, Polsat sobota

MIM

Come back doktor Quinn

Jane Seymour

Lekarze, podobnie jak nauczyciele, należą do ulubionych postaci seriali. W latach 60. seriale medyczne zdobywały rzesze sympatyków. Ta moda dotarła nawet do Polski (Doktor Ewa). Po 20 latach znowu tego typu seriale powróciły na ekrany. Pojawiła się „Klinika w Szwarcwaldzie". Ciekawym pomysłem była również westernowa historia o młodej pani doktor Quinn. Serial ten stał się przebojem roku w Stanach Zjednoczonych. Nie wiedzieć czemu, krytyka okazała się wobec tej produkcji bardzo niełaskawa. Widzowie byli innego zdania.

Doktor Quinn
10.55, TVP 1 sobota

W Polsce pod względem oglądalności „Doktor Quinn" pokonała dosłownie wszystkich. Cieszyła się tak ogromnym powodzeniem, że magazyn „Reader's Digest" zaprosił piękną Jane Seymour do Polski (1997 rok). 5 lutego TVP 1 rozpoczyna się emisja całego serialowego cyklu. Niestety fani lekarki z Colorado Springs nie doczekają się już nowych odcinków. Stacja CBS zakończyła bowiem produkcję i nic nie wskazuje na to, aby zmieniła swoje plany.

JAM i P.D.

Losy doktor Quinn i jej przyjaciół znów w polskiej telewizji.

Doktor Michaela Quinn i Byrone Sullyem to para, która w końcu ku radości widzów wzięła ślub.

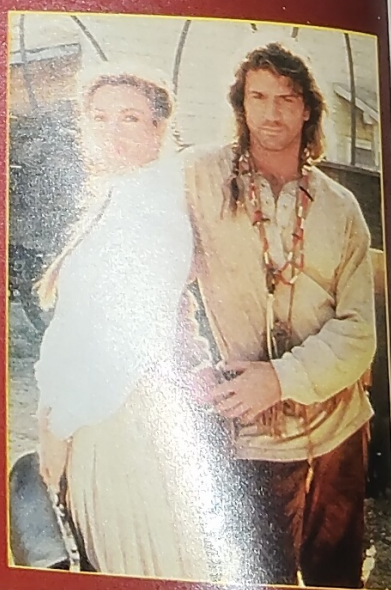

TVP 1

6.30 Wszystko o działce i ogrodzie 5-757-259
6.55 Agrolinia 4-382-056
7.45 Polacy w służbie pokoju 9-532-327
8.10 Z kamerą wśród zwierząt: Żaby 4-503-501
8.30 Wiadomości 2-569-230
8.45 Ziarno 3-019-921
9.10 5-10-15 8-477-872
9.35 WALT DISNEY PRZEDSTAWIA 2-649-259
101 dalmatyńczyków, Zorro
10.55 Dr Quinn (1) Serial obycz. USA, 1992, w gł. roli Jane Seymour (patrz obok) 8-434-698
11.45 Szalone sporty (1/8) - ang. serial dok. '99 - Surfing 2-584-969
12.00 Zwierzęta świata - Tajemniczy ogród (ost.) - film dok. prod. angielskiej '97 8-969
12.30 Miliard w rozumie 7-834
13.00 Wiadomości 69-582
13.10 Współczesni wojownicy 2-607-308
13.30 Świat po prostu 1-650
14.00 Studio sport 9-027-389
Liga koszykówki mężczyzn: Lech Basket Liga
15.35 Zimna wojna (1/24) Towarzysze. 1917-1945 - serial dokum. USA, 1998 r. 2-099-495
16.30 Jaka to melodia? 1-018
17.00 Teleexpress 39-105
17.25 Wiktory '99 6-252-124
19.00 Wieczorynka Mapeciątka 766
19.30 Wiadomości 58-414
20.05 Nowicjusz Komedia USA, 1990 6-109-018
FILM ★★
Reż. Andrew Bergman, wyk. Marlon Brando, Matthew Broderick (patrz obok)
21.55 Spotkania kabaretowe Wokół gwiazd 152-327
Kabaret Elita i goście
22.40 Taksówka 4-022-245
Jedynki: Szefowa
22.55 Sportowa sobota 3-818-211
23.15 Wybuch 2-651-292
FILM ★★
Thriller USA z 1996 r. Reż. Albert Pyun, wyk. Rutger Hauer, Linden Ashby, Andrew Divoff, Kimberly Warren (patrz obok)
0.55 Klan - telen. 3-046-032
(301 - 303 - powt.)
2.10 Panna młoda w żałobie - franc.- wł. dramat krym., 1967 9-845-902
FILM ★★
Reżyseria Francois Truffaut. Mąż Julie (Jeanne Moreau) ginie od kuli w dniu ślubu.
4.00 Hańba 4-606-896
FILM ★★★
Dramat szwedz. '68. Reż. Ingmar Bergman. Para skrzypków, Eva i Jan, zostaje oskarżone o szpiegostwo. Ceną za ich uwolnienie ma być spędzenie przez Evę nocy z ich wybawcą.
5.40 Zakończenie

10.55 Obyczajowy

Dr Quinn (1)

Lekarka na Dzikim Zachodzie

Wznowienie serialu o przygodach dzielnej lekarki - pionierki (Jane Seymour, zdj.). Połowa XIX w. Do Colorado Springs na Dzikim Zachodzie przyjeżdża na praktykę lekarską Michaela Quinn. Chociaż zawodowo świetnie przygotowana, musi walczyć o uznanie mieszkańców nieufnie odnoszących się do pracujących kobiet. 45 min

20.05 Komedia

Nowicjusz

Zupełnie jak w filmie

Zaczynający studia w Nowym Jorku Clarke (Matthew Broderick, zdj. z pr.) już pierwszego dnia traci cały dobytek. Kiedy ponownie natyka się na sprawcę nieszczęścia, złodzieja Victora, jest zdecydowany walczyć o swoje. Tymczasem Victor proponuje mu intratną posadę u swego wuja. Znajomość z Carminem Sabatinim (Marlon Brando, na zdj. z l.) zupełnie odmienia życie Clarke'a. 100 min

23.15 Thriller

Wybuch

Atak terrorystów

Terroryści, zabiwszy uprzednio obsługę, przebierają się za personel i wdzierają na basen ośrodka olimpijskiego. Strzelają do jednej z pływaczek i grożą zabiciem pozostałych. Nie przypuszczają, że jedyny ocalały dozorca to mistrz wschodnich sztuk walki, były zawodnik. 100 min

TVP 2

7.00 Echa tygodnia 1-211
7.30 Tacy sami 1-698
8.00 Program lokalny 19-768
9.00 Wydarzenie tygodnia 5-259
9.30 Auto - mag. 4-612-230
9.50 Proton 8-487-259
Mag. sensacji nauk.
10.15 Jazda kulturalna - mag. kult. 5-711-227
11.05 Niewiarygodna podróż w głąb ludzkiego ciała (8 - ost.) 3-972-414
Jak powstawały nasze filmy - ang. dok. '89
12.00 KINO BEZ RODZICÓW
Flintstonowie, 9-211
Pies Huckleberry
12.30 KINO BEZ RODZICÓW
Cudowne lata 5-476
Serial obycz. USA
Ku niezadowoleniu męskiej części rodziny Arnoldów Norma postanawia zrobić karierę zawodową.
13.00 Nasz Charly 62-940
Niem. serial obycz.
14.00 Arka Noego 8-691
Opowieść o lekarzu weterynarii, który leczy ranne ptaki oraz prowadzi szpital dla zwierząt zbyt słabych, by mogły przeżyć na wolności.
14.30 Familiada 8-940
15.00 Złotopolscy 6-969
15.30 Wielka gra 14-389
Teleturniej
16.30 Providence 8-398-698
(13) - serial obycz. Sydney przygarnia nieznośną nastolatkę Lilly, której pozbyli się przybrani rodzice.
17.10 Arena 831-037
Magazyn sportowy
18.00 Program lokalny 4-105
18.30 Panorama 54-476
18.55 Duety do mety 9-303-056
Teleturniej
19.20 Dwójkomania 785-679
19.30 Magazyn piłkarski „Gol" 679
20.00 Pożegnanie XX wieku - koncert galowy Fundacji Dar Serca (1/3) (patrz obok) 45-940
20.50 Słowo na niedzielę 4-577-259
21.00 Panorama 90-691
21.25 Sport-telegr. 1-315-766
21.30 Dwójkomania 57-495
21.40 Pod wiatr 6-230-679
FILM ★★
Angielsko-luksemb. dramat z 1991 roku Reż. Larry Elikann, wyk. Judy Davis, Sam Neill, Anthony Higgins (patrz obok)
23.20 Dzieci Hollywoodu (3) 9-575-834
Z piekła rodem - angielski dokum. '95
0.15 Kataryniarze '99 - kabaretowe rewelacje roku 1-369-148
1.05 Obserwator 7-932-322
Pilot serialu USA '94 Reż. John McPherson, wyk. Anthony Ray, Max Wright, Gary Grubbs (patrz obok)
1.50 Zakończenie

20.00 Artystyczny

Pożegnanie XX wieku

Koncert galowy Fundacji Dar Serca (1)

Odbywający się pod patronatem ambasadora USA w Polsce koncert na rzecz dzieci niepełnosprawnych. W wielkiej gali piosenki wystąpi cała plejada gwiazd młodego i starszego pokolenia (na zdj. Edyta Geppert). Części 2 i 3 w niedz. i pon. o godz. 20.00. 50 min

21.40 Dramat

Pod wiatr

Niepokorne serce

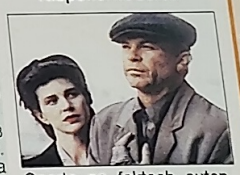

Oparta na faktach autentycznych historia Mary Lindell, Brytyjki, uznanej przez rząd francuski za bohaterkę wojenną. Zakochana w Paryżu Mary (nagrodzona Złotym Globem Judy Davis, zdj.) decyduje się pozostać w nim mimo rozstania ze swym francuskim mężem. Po wkroczeniu wojsk niemieckich spotyka brytyjskiego lotnika, któremu organizuje przerzut do Anglii. Odtąd na progu jej domu pojawiają się kolejni rodacy, a ona ryzykując życiem, udziela im pomocy. 95 min

1.05 Obyczajowy

Obserwator (pilot)

Las Vegas na żywo

„Obserwator" ma podgląd na wszystkie kamery zamontowane w Las Vegas - mieście rozrywki. Przełączając się pilotem pokazuje tętniące życiem miasto z jego wszystkim atrakcjami i problemami. 45 min

POLSAT

6.00 Disco Relax 30-024-211
7.00 Piramida 16-380-292
Gra-zabawa
7.30 W drodze 16-390-679
8.00 Sok z żuka (4) 16-391-308
Serial animowany
8.30 Kalambury 38-497-872
Program dla dzieci
9.00 Power Rangers - serial anim. 38-408-501
9.30 4 X 4 - mag. 38-448-360
10.00 Strażnik Teksasu - serial sens. 12-028-940
11.00 Szalona małolata 55-601-853
FILM ★★
prod. USA z 1989 r. Reż. Stan Dragoti, wyk. Tony Danza, Ami Dolenz, Catherine Hicks (patrz obok)
12.40 Nieustraszeni pogromcy wampirów 62-412-414
FILM ★★
Horror komediowy ang.-ameryk., 1967 Reżyseria Roman Polański, wyk. Jack McGowran, Roman Polański, Sharon Tate (patrz obok)
14.20 Reportaż 42-052-872
14.30 Gospodarz 50-804-853
Gra-zabawa
15.00 Brygada Acapulco (3) - serial sensacyjny USA '93 29-006-414
16.00 Informacje 64-324-292
16.20 Macie, co chcecie - pr. rozr. 11-852-018
16.50 Miłość od pierwszego wejrzenia 11-875-969
17.20 Jezioro marzeń (34) - serial obycz. Stan Andy pogarsza się i jej brat dzwoni do ojca z prośbą, żeby zabrał ją do szpitala psychiatrycznego. 52-124-312
18.10 Baza Pensacola (43) - serial sensacyjny USA 58-160-308
19.05 Idź na całość 82-182-871
20.00 Świat według Klepskich (25) - kom. 64-256-940
20.30 Miodowe lata Polski serial komed. 30-508-230
20.50 Lotto 45-986-132
21.05 Niewiarygodne, ale prawdziwe (11) - serial dok. USA 52-301-360
21.35 Kurier sensacji 55-228-853
22.05 Kosiarz umysłów 2 - film s.f. 54-043-211
FILM ★★
prod. USA z 1995 r. Reż. Farhad Mann, wyk. Patrick Bergin, Matt Frewer, Austin O'Brien (patrz obok)
23.45 Wyniki Lotto 38-367-872
23.50 Opowieści z krypty - serial grozy 84-516-969
0.15 Playboy 83-147-877
1.15 Wieczna obsesja - film erotyczny USA z 1996 roku 31-084-612
FILM ★
Alex, beznadziejny romantyk, zakochuje się w pięknej dziewczynie z XVII-wiecznego obrazu.
2.55 Festiwal Muzyki Filmowej 91-769-612
Krzesimir Dębski
4.25 Muzyka na bis 78-619-506
5.00 Zakończenie

11.00 Komedia

Szalona małolata

Jestem kobietą!

Doug jest samotnym ojcem dwóch córek. Troszcząc się o ich dobrobyt i bezpieczeństwo, nie zauważa, że 15-letnia Katie bardzo już chce przepoczwarzyć się w motyla. Nie ułatwiają jej tego wielkie okulary ani ciuchy bez wyrazu fundowane przez ojca. Kiedy więc tata wyjeżdża, Katie pod kierunkiem jego przyjaciółki dokonuje zadziwiających zmian. 100 min

12.40 Komedia

Nieustraszeni pogromcy wampirów

W dalekiej Transylwanii

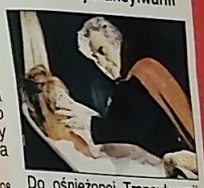

Do ośnieżonej Transylwanii przybywa słynny badacz wampirów, prof. Abronius, ze swym asystentem Alfredem (Roman Polański). Miejscowy karczmarz wskazuje im pobliski zamek jako siedzibę hrabiego wampira. Alfred zakochuje się w Sarze (Sharon Tate), córce karczmarza. Kiedy więc dziewczyna zostaje porwana przez wampira, obaj ruszają jej śladem. 100 min

22.05 Fantastyka

Kosiarz umysłów 2

Wirtualny szaleniec

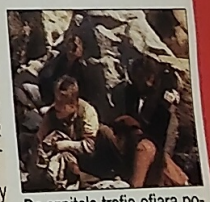

Do szpitala trafia ofiara pożaru, pozbawiony twarzy i nóg mężczyzna. W warunkach wirtualnej rzeczywistości jego ciało zostaje odbudowane. Dr Walker zamierza wykorzystać Jobe'a do swoich celów. Ale ten ma własne plany... 100 min

★ - typ dnia Skala ocen filmów: ★★★ bardzo dobry, ★★ dobry, ★ przeciętny

Sobota 5 lutego

TVN

7.00 Telesklep 5-471-785
8.00 Myszorki... 6-491-495
8.30 Mama, tata i ja 5-918-785
9.00 Twój problem, nasza głowa - dla dzieci 5-451-921
10.00 Pepsi Chart 5-913-230
10.30 Pod koszem 5-998-921
11.00 Szalony świat 5-999-650
11.30 USA High 5-909-037
12.00 Młody Frankenstein - komedia prod. USA z 1974 r. 72-345-211
13.50 Katie Joplin 8-966-747
14.20 Z życia gwiazd 8-053-312
14.50 Siłacze 2-423-476
15.25 Przystań... 58-510-650
16.20 Modelki 77-810-414
17.15 Gorączka... 86-526-143
18.30 Maraton... 8-320-292
19.00 TVN Fakty 9-247-650
19.25 Pogoda 5-363-476
19.30 Milionerzy 2-334-560
20.25 Uciekinier 23-476-211
Film sens. USA z 1996 r.

Larry porywa swą 8-miesięczną córeczkę. Chce chronić ją przed nieodpowiedzialną matką i jej nowym partnerem. Pod przybranym nazwiskiem rozpoczyna nowe życie.

22.15 Stalowa granica - s.f. USA '94 39-149-582
Naukowiec z małego miasteczka opracowuje metody uzyskiwania taniego paliwa. Miasto staje się celem ataku bandy, chcącej zagarnąć fabrykę.

0.15 Pięć serc 44-653-362
Film obyczajowy prod. USA z 1991 roku
2.25 Granie na zawołanie 65-601-322

POLSAT 2

6.00 Muzyka na bis 30-028-037
7.00 Kamera start 16-384-018
7.30 Junior - rozr. 16-387-105
8.00 Sekrety gwiazd 12-035-230
Serial dok. USA '96 (5)
9.00 Hawaje pięć-zero - krym. USA 12-011-650
10.00 Zwierzęta... 38-496-143
10.30 Bill Cosby i szalone dzieciaki 38-471-834
11.00 Jackie Collins: Rozmowy bez tajemnic 38-472-563
11.30 Dziedziczna... 12-206-698
12.30 Prawo do... 50-811-143
13.00 Tajemnice... 50-812-872
13.30 MMM - mag. 50-822-259
14.00 Junior - rozr. 50-883-360
14.30 Jacek Ziobro... 50-808-679
15.00 Disco Polo... 81-291-056
16.15 Gang Olsena 3 81-428-327
Komedia produkcji duńskiej z 1969 roku
18.00 Sanitariusze, czyli Paramedics 77-376-501
Komedia USA z 1987 r.
19.45 Super... 36-694-360
20.00 Tycus 48-439-292
Film sensac. USA '98

Jake Lowe, podrzędny dziennikarz tropiący machlojki pewnej kampanii wydobywczej, wpada na trop wielkiego miasta budowanego pod powierzchnią ziemi.

21.50 Kameleon 25-721-209
Serial sensacyjny produkcji USA, 1996-99
22.45 Łowca trzeciego wymiaru 95-902-637
Thriller science fiction USA z 1996 roku
0.20 Złota wdówka 61-498-032
Czarna komedia prod. francuskiej z 1969 roku
1.50 Disco Relax 95-686-341
2.50 Zakończenie

RTL 7

6.20 Sunset Beach 12-969-143
7.10 Teleshopping 69-712-230
8.10 Airwolf 54-452-495
9.00 Odjazdowe... 86-802-209
10.20 Medicopter 117 70-236-495
11.10 Życie przed życiem - niemiecki film obyczajowy z 1985 r. 72-250-722
12.55 Ukryta kamera 89-512-834
13.20 Trzecia... 18-357-679
13.45 Tata major 17-549-211
14.10 Autostrada... 90-900-308
15.00 Alfred Hitchcock przedstawia 79-756-327
15.30 Zagubiony... 86-970-360
16.20 Sliders 4 96-579-105
17.10 Nieśmiertelna 91-060-018
18.00 Czynnik PSI 3 48-172-747
18.50 7 minut 59-379-766
19.00 Extra Zoom 86-980-259
19.30 Akwanauci 86-972-230
20.00 Cień wilka 99-284-501
Kanad. film sens., 1992

Młody Eskimos, Agaguk (Lou Diamond Phillips), żyje zgodnie z odwiecznymi prawami swojego plemienia. Nagle w jego otoczeniu zostaje popełnione morderstwo, a on sam jest podejrzanym.

22.00 W cudzej skórze (1/17) - sens. 16-320-560
22.50 W potrzasku 48-329-921
Thriller USA z 1993 r.
Julia jest opiekunką do dzieci. Pewnego dnia odwiedza ją obcy mężczyzna, a dzieci, którymi się opiekuje, znikają. Kilka lat potem spotyka go ponownie.
0.25 Oblicza... 84-918-761
1.10 Airwolf 82-493-273
2.00 Alfred Hitchcock przedstawia 65-167-612

POLONIA

6.00 W labiryncie 30-033-969
7.00 Echa tygodnia 16-382-650
7.30 Klan (295, 6, 7) 24-505-834
8.45 Ziarno 70-862-766
9.10 5-10-15 19-353-495
9.30 Babar (2/65) 38-477-018
10.00 Hity satelity 76-327-969
10.15 Brawo bis 21-384-330
11.30 Pegaz tygodnia 55-868-921
11.45 Po całym cielę 48-090-501
Film dokumentalny
12.40 W piątą stronę świata (2/8) - serial 48-421-495
13.25 Ludzie Mesjasza - reportaż 60-064-940
13.45 Z miast... - rep. 97-396-124
14.00 Rozmowy J. Markuszewskiego... 69-293-327
14.15 Przeg. prasy... 70-930-389
14.30 Kocham Polskę 50-806-211
15.00 Skarbiec 50-807-940
15.30 Wieczór z Jagielskim 84-324-489
16.10 Mówi się... 41-836-834
16.30 Mag. polon. 48-553-259
17.00 Teleexpress 94-380-056
17.15 Swego nie... 57-651-853
17.45 Zaproszenie 17-364-785
18.10 Czterdziestolatek (21) Polski serial 92-642-124
19.15 Dobranocka 17-824-785
19.30 Wiadomości 64-268-785
20.00 POLONICA 81-485-476
Marsz Radeckiego (1/2)
Austriacko - niemiecki dramat z 1994 roku
Muz. Zbigniew Preisner

Epicka opowieść o upadku monarchii austro-węgierskiej.

22.00 Ostry dyżur 64-245-834
22.30 Panorama 64-244-105
23.00 IV Międzynarodowy Festiwal Sztuki Cyrkowej (1) 65-450-722
23.50 Sport. sobota 76-722-312
0.10 - 6.00 Powtórzenia

CANAL+

7.00 Szczepan i Irenka: Kajak 42-183-969
7.05 Łapu - capu 21-441-766
7.15 Diabelski... 87-638-940
8.00 Teletubbies 31-736-360
8.25 Minisport 50-279-940
8.30 Cybernet 13-346-637
9.00 Spotkania 72-567-056
Polski film obyczajowy z 1957 roku
10.25 Deser: Wzory 53-369-921
10.45 LA bez mapy 32-352-969
Komedia produkcji USA z 1998 roku
12.30 Rozkodowany 74-424-872
Bugs Bunny - anim.
13.30 13 posterunek 2 68-010-105
Pol. serial kom.
14.00 Superdeser 68-011-834
IMAGINA 2000
14.30 Świat małp 14-959-259
Film dokumentalny
15.25 Mecz + mecz 29-155-679
Magazyn piłki nożnej
18.00 Kod Merkury 88-793-037
Film sensacyjny produkcji USA z 1998 roku
19.50 Deser 40-804-766
Walter Ego - film krótk.
20.00 Podejrzana 28-119-018
Film obycz. USA, 1998

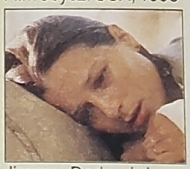

Jimmy Dade żyje w ciągłym lęku przed impulsywnym małżonkiem, Frankiem. Maltretowana, w obawie przed atakami furii i przemocą postanawia zmienić swoje życie.

21.40 Trujący bluszcz 3 - thriller USA z 1997 roku 80-437-872
23.10 Podwójny agent - film sensacyjny USA z 1998 roku 49-744-327
0.50 Osobliwości: Miecze - serial 62-489-728
30 min

HBO

6.45 John Travolta... Magazyn filmowy
7.15 Wyspy skarbów przyrodniczy
8.10 Koty nie tańczą Film animowany 1997 roku
9.30 Mały świat - USA z 1997 roku
11.00 Obcy wśród nas - s.f. produkcji USA z 1997 roku
12.30 Nokaut Film akcji produkcji USA z 1998 roku
14.15 Dziedzictwo Kanadyjski mat z 1998 roku
15.50 Niewidzialny myśliwiec - film USA z 1999 roku
17.20 Uwodziciele Hollywood: Davis
17.50 Prezes na fali Komedia USA, 1998
Edison marzy, by stać wynalazcą.
19.30 Cinema, cinema - filmowy
20.00 Miejski obłęd Thriller USA z 1997

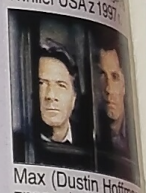

Max (Dustin Hoffman) znany dziennikarz, ... fia na temat swe... życia. Relacjonuje ... czynania mężczyz... (John Travolta), któ... bronią w ręku stara ... odzyskać pracę.

21.50 Ryżowe pola Dramat USA, 1998
Wyk. Bill Paxton
23.50 Intymne spotkania Serial erot. USA z 1998 35 min

KATO

7.00 Seriale
8.05 Oj ni ma jak...
8.30 Życia Kość...
9.00 Taxi (22/24)
9.40 Ogrody bez...
10.05 Gorący czwartek - ... obyczajowy
11.00 Wiek XX...
11.30 Niezwykle...
12.00 Sekrety ko...
12.30 Szafa gra...
13.00 Ale kino - ...
13.30 Teleliga - ...
14.15 Uśmiechn...
14.30 Magazyn...
14.45 Korzenie
15.10 Sanktuar...
15.35 Wieża - te...
15.55 Reportaż...
16.15 Labirynt
16.35 Piano ex...
17.00 Co dzie...
17.30 I co dale...
18.00 Aktualn...
18.20 Kim jes...
19.00 Sport
19.35 Tajemn... Shelby
20.00 Konce...
21.00 Reflek...
21.30 Aktua...
22.00 Amen...
impe...
jowy...
Dzi...
se...
ny...
firm...
fo...
ni...
W...
D...
23.25 W...
s...
23.55 ...
0.25 ...

ALE KINO

8.00 Powrót do przyszłości 3 - mag. 14-579-698
8.25 Świat bez litości - franc. komediodram. 54-836-969 z 1989 roku
10.00 Podróż życia Paula Coxa - dokum. 26-635-211
11.00 Super Girl Ang. przygodowy '84 39-239-560
13.05 Skarga Polski dramat z 1991 r. 67-344-037
14.35 Podły wujaszek - kom. włoska, 1989 22-964-921
16.15 Masakra w dniu św. Walentego Kryminał USA z 1967 r. 47-320-495
17.55 Z jasnego nieba - wojenny USA '49 64-880-899
20.05 Lista Schindlera Mag. filmowy 16-956-786
20.30 Flamenco Hiszp. film muz. 1995 86-200-747
22.10 Władca Północy - obycz. USA, 1973 52-147-834
0.10 Bunt - thriller USA z 1994 r. 93-367-056
110 min

NASZA TV

15.00 Opowieści... 610-853
15.30 Magiczny... 805-940
15.55 77 sekund 1-964-679
16.00 Kobra - sens. 8-085-698
16.55 77 sekund 8-803-330
17.00 Idziemy na ryby 622-563
17.30 Telejazda 636-872
17.55 77 sekund 5-602-211
18.00 Zbrodnie w obiektywie - serial USA z 1986 roku 298-921
18.55 77 sekund 8-875-360
19.00 Extra Zoom 770-817
19.30 Akwanauci 120-358
20.00 Cień wilka 424-143
Kanadyjski film sensacyjny z 1992 roku
22.00 Dziennik 818-389
22.15 ViP 6-729-143
22.25 Ludzie Tajfuna 8-691-327
Serial science fiction
23.15 Nieznajomi. Kamienne serce (10) 5-069-698
23.45 Zaufaj mi 3-436-785
Film obyczajowy produkcji USA
95 min

WIZJA JEDEN

11.00 Daria (1) - anim. 2-533-211
11.30 Moje tak zwane życie (1) Obycz. USA 4-992-037
12.30 Szołbiz Info 2-483-230
13.00 Nie tylko o modzie (1) Prog. dokum. 2-491-259
13.30 Ellen (1) - kom. 2-461-018
14.00 Kiedy zakwitają majowe łąki - obycz. 4-975-360
15.00 Życie zaczyna... 9-606-722
16.00 Spaść do góry 2-475-211
16.30 Trzecia... 9-362-327
17.00 Star Trek - s.f. 9-501-178
18.00 Ucieczka w kosmos (2) Serial s.f. USA 5-901-114
19.00 Mantrid (1) - s.f. 3-639-389
20.00 Lunatycy - s.f. 3-651-501
21.00 Policyjne taśmy 7-193-679
22.00 Phoenix Thriller USA '97. Policjant hazardzista ma długi u mafiosa. 6-675-143
0.00 Gena w niewoli 7-179-099
Dramat USA, 1997 rok
2.00 Dom na skałach 5-642-612
Horror USA '96
90 min

KOMEDIA

14.10 Bogaci bogacze - włoska kom. 82-636-940
16.10 Wesoły wdowiec - serial komediowy USA z 1997 roku 58-697-143
16.30 Kalambury 93-800-259
17.00 Człowiek orkiestra - francuska komedia z 1970 roku 28-152-018
18.20 Allo, allo 43-360-969
18.50 Kalambury 43-341-834
19.20 Nazywają mnie Trinity - wł. western '70 50-885-259
21.10 Charlie Chaplin 20-802-105
21.20 Grzeszna dniem i nocą - francuska kom. erotyczna '96 20-183-124
22.40 Wesoły wdowiec - serial komediowy USA z 1997 roku 70-406-414
23.10 Allo, allo 70-485-921
23.40 Żandarm i policjantki - francuska komedia z 1977 roku 24-351-560
1.20 Zakończenie

...OLTY

8.45 Dzika przyroda Indonezji - dokum. 38-152-330
9.40 Wystarczył jeden dzień - western prod. USA z 1998 roku 76-131-259
11.15 Deser 61-055-582
11.25 Mordercze rozgrywka Thriller USA '92 89-061-292
13.20 Dziewczyna żołnierza Dramat wojenny USA z 1998 roku
15.10 Dzień zagłady Film s.f. USA z 1998 r. 35-049-308
17.10 Dranie do wynajęcia Komedia sensacyjna USA z 1998 r. 10-483-124
18.30 Teletubbies 59-465-414
18.55 Świat dzikich... 32-255-650
19.00 Rozkodowany Bugs Bunny - anim. 59-367-178
20.00 Szkoła zmysłów - franc. obycz., 1998 56-230-563
21.40 Złoto Alaski Western USA z 1960 r. 34-672-921
23.40 Podejrzana Obycz. USA '98 90-820-312
100 min

NIEBIESKI

9.30 Bobry w akcji 78-454-202
10.45 Mistrzowie w świecie przyrody 3 53-482-872
11.15 Deser: Śmierć 46-030-872
11.30 Przypadek Pekosińskiego - polski paradokument, 1993 19-906-872
13.00 Droga do kariery - film obycz. USA '75 19-992-679
14.30 John Wayne - amerykańska legenda Film dokumentalny 96-026-202
16.05 Przeprawa Dramat sens. USA '99 73-671-921
17.35 Cybernet Mag. komputerowy 76-618-476
18.00 Peacemaker Film sens. USA, 1997 77-755-785
20.00 Silicon Towers Film sensac. USA '99 53-118-698
21.30 Z wiatrem przeminęło Argentyński film obyczajowy, 1998 67-842-563
22.55 Wizyta starszej pani - niem.-fr.-wł. film sensacyjny '64 72-902-921
100 min

★ - typ dnia Skala ocen filmów: ★★★ bardzo dobry, ★★ dobry, ★ przeciętny Uwaga: (N) - audycje niekodowane w CANAL+

KATOWICE

7.00 Seriale 1-731-563
8.05 Oj ni ma jak... 8-333-327
8.30 Z życia Kościoła 542-292
9.00 Taxi (22/24) 6-802-563
9.40 Ogrody bez... 3-320-766
10.05 Gorący czwartek - polski film obyczajowy z 1993 r. 5-256-143
11.00 Wiek XX... (16) 563-785
11.30 Niezwykłe... (4) 566-872
12.00 Sekrety kobiet 567-501
12.30 Szafa gra - mag. 906-476
13.00 Ale kino - mag. 907-105
13.30 Teleliga - quiz 111-476
14.15 Uśmiechnij się 4-717-143
14.30 Magazyn... 713-834
14.45 Korzenie i... 516-292
15.10 Sanktuaria... 4-665-327
15.35 Wieża - teletur. 5-473-785
15.55 Reportaż z... 5-465-766
16.15 Labirynty... 5-495-476
16.35 Piano express 378-679
17.00 Co dzień... 371-766
17.30 I co dalej? 904-698
18.00 Aktualności 527-389
18.20 Kim jestem? 984-495
19.00 Sport
19.35 Tajemnicze archiwum Shelby Woo (2) 571-969
20.00 Koncert 195-308
21.00 Refleksy - mag. 304-969
21.30 Aktualności 396-940
22.00 Amerykańskie imperium - film obyczajowy prod. USA z 1942 r. 6-124-785

Dziki Zachód po wojnie secesyjnej. Bezwzględny mężczyzna zakłada firmę, która przynosi mu fortunę. Lecz jego zbytnia stanowczość omal nie powoduje tragedii. W jednej z ról Richard Dix (na zdjęciu).

23.25 Wokół wielkiej sceny - magazyn 1-879-124
23.55 Koncert Polski 1-858-631
0.25 Zakończenie

KRAKÓW

7.00 Seriale 61-680-495
8.10 Wiara i życie 1-307-489
8.40 Podpowiedzi... 12-114-308
9.00 Taxi (22/24) 59-456-969

Duński serial obycz. '98

Perypetie taksówkarza i jego przyjaciół.

9.40 Ogrody bez... 61-258-940
10.05 Gorący czwartek - polski film obyczajowy z 1993 r. 21-535-259
11.00 Wiek XX... (16) 6-538-495
11.30 Niezwykłe... (4) 6-531-582
12.00 Sekrety kobiet 6-532-211
12.30 Wielkie epoki sztuki europejskiej 1-732-834
13.30 Drogi wodne 2-462-476
14.00 Podróże bez... 2-463-105
14.30 Magazyn snowboardowy 5-476-037
14.45 Korzenie i... 22-336-747
15.05 Sanktuaria... 8-907-360
15.35 Wieża - telet. 84-217-582
15.55 Reportaż z... 84-204-018
16.15 Labirynty... 84-229-327
16.35 Piano express 37-126-650
17.00 Reportaż kult. 6-018-259
17.30 Portrety Jerzy Nowak 6-088-018
18.00 Kronika 1-127-389
18.20 Pełna kultura 4-403-327
19.00 Sport 2-740-835
19.35 Tajemnicze archiwum Shelby Woo 4-151-619 Serial przyg. USA (2/26)
20.00 Koncert 5-441-747
21.00 Marginałki 2-205-785
21.15 Mały jazz 56-316-056
21.30 Kronika 2-430-114
21.45 Wiad. sport. 56-395-563
22.00 Amerykańskie imperium - film obyczajowy prod. USA z 1942 r. 65-167-105
23.25 Wokół wielkiej sceny - magazyn 1-413-940
23.55 Koncert Polski 1-476-419
0.25 Zakończenie

POZNAŃ

7.00 Seriale 687-650
8.00 Źródło - mag. 883-747
8.30 Teleskop 9-699-414
8.40 Telenowyny 7-797-105
9.00 Taxi (22/24) 5-042-308
9.40 Ogrody bez... 1-750-834
10.05 Gorący czwartek - polski film obyczajowy z 1993 r. 2-760-698

Trzej niedopilnowani chłopcy z biednych śląskich rodzin spędzają dnie na włóczeniu się po hałdach i okradaniu samochodów.

11.00 Wiek XX... (16) 269-143
11.30 Niezwykłe... (4) 262-230
12.00 Sekrety kobiet 659-563
12.35 Tele As - telet. 4-779-308
13.35 Bluebox - mag. 4-671-940
13.55 Spojrzenia 1-996-485
14.30 Magazyn snowboardowy 435-230
14.45 Korzenie i... 695-360
15.10 Sanktuaria... 2-409-921
15.35 Wieża - telet. 2-060-292
15.55 Reportaż z... 2-080-056
16.15 Labirynty... 2-072-037
16.35 Piano express 1-211-698
17.00 Archiwum rozr. 646-563
17.45 Korzenie - mag. 268-650
18.00 Teleskop 639-853
18.30 Pr. rozrywkowy 647-872
19.00 Sport 241-853
19.35 Tajemnicze archiwum Shelby Woo 260-037 Serial przyg. USA (2/26)
20.00 Koncert 891-766
21.00 Kto ma rację? 275-227
21.30 Teleskop 625-768
22.00 Amerykańskie imperium - film obyczajowy prod. USA z 1942 r. 1-752-360
23.25 Wokół wielkiej sceny - magazyn 4-078-785
23.55 Koncert Polski 4-024-964
0.25 Zakończenie

RZESZÓW

7.00 Seriale 5-970-143
8.00 Aktualności 8-810-209
8.10 Mag. katolicki 3-002-817
8.40 Przegląd... 12-109-476
9.00 Taxi (22/24) 59-441-037
9.40 Ogrody bez... 61-250-308
10.05 Gorący czwartek - polski film obyczajowy z 1993 r. 21-520-327
11.00 Wiek XX... (16) 6-523-563
11.30 Niezwykłe... (4) 6-526-650
12.00 Sekrety kobiet 6-534-679
12.30 Wielkie epoki sztuki europejskiej 1-750-230

Pustkę powstałą po upadku Imperium Rzymskiego wypełniło chrześcijaństwo. Powstały liczne budowle sakralne, wśród nich Kościół Mądrości Bożej (zdj.) w Istambule, obecnie meczet Hagia Sophia.

13.30 Drogi wodne (5) 2-480-872
14.00 Podróże bez... 2-481-501
14.30 Magazyn... 5-461-105
14.45 Korzenie i... 37-162-921
15.10 Sanktuaria... 84-202-650
15.35 Wieża - telet. 84-222-414
15.55 Reportaż z... 84-214-495
16.15 Labirynty... 37-128-018
16.35 Piano express 4-119-230
17.00 I liga siatkówki Resovia – Chemik 6-082-834
18.30 Światło dla... 4-445-263
19.00 Sport
19.35 Tajemnicze archiwum Shelby Woo (2) 2-551-835
20.00 Koncert 2-757-969
21.30 Aktualności 5-690-430
21.45 Mój gość 56-320-259
22.00 Amerykańskie imperium - film obyczajowy prod. USA z 1942 r. 65-185-501
23.25 Wokół wielkiej sceny - magazyn 1-415-308
23.55 Koncert Polski 1-494-815
0.25 Zakończenie

SZCZECIN

7.00 Seriale 989-834
8.00 Bez barier 138-308
8.25 Pomorskie... 7-089-853
8.45 Reportaż 3-666-582
9.00 Taxi (22/24) 6-800-105
9.40 Ogrody bez granic - ang. dok., 1997 3-328-308

Wyprawa do wspaniałych portugalskich winnic, znajdujących się nad Porto.

10.05 Gorący czwartek - polski film obyczajowy z 1993 r. 5-254-785
11.00 Wiek XX... (16) 561-327
11.30 Niezwykłe... (4) 564-414
12.00 Sekrety kobiet 565-143
12.30 Wielkie epoki sztuki europejskiej Niem. serial dok. (3/10) 355-853
13.30 Drogi wodne (5) 908-834
14.00 Podróże bez... 909-563
14.30 Magazyn snowboardowy 711-476
14.45 Korzenie i... 514-834
15.10 Sanktuaria... 4-663-969
15.35 Wieża - telet. 5-451-563
15.55 Reportaż z... 5-471-327
16.15 Labirynty... 5-463-308
16.35 Piano express 5-493-018
17.00 Śmiechu warte 948-747
17.45 Witamy w 7 560-834
18.00 Kronika 592-563
18.45 Rozmaitości... 933-766
19.00 Sport 982-037
19.35 Tajemnicze archiwum Shelby Woo Serial przyg. USA (2/26) 562-211
20.00 Koncert 186-650
21.00 Muzyczna 7 395-211
21.30 Kronika 7 394-582
22.00 Amerykańskie imperium - film obyczajowy prod. USA z 1942 r. 6-122-327
23.25 Wokół wielkiej sceny - magazyn 1-877-766
23.55 Koncert Polski 1-856-273
0.25 Zakończenie

TV WROCŁAW

7.00 Seriale 636-230
8.00 Fakty poranne 412-872
8.15 Agrofakty 8-854-230
8.30 Motorama 297-230
9.00 Taxi (22/24) 6-138-679
9.40 Ogrody bez... 3-910-650
10.05 Gorący czwartek - polski film obyczajowy z 1993 r. 5-189-785
11.00 Wiek XX – stulecie odkryć (16) 285-495

Ustalenie zasad dziedziczenia pozwala na przybliżenie chronologii ewolucji.

11.30 Niezwykłe... (4) 288-582
12.00 Sekrety kobiet 289-211
12.30 Rozmowy kontrolowane - komedia polska z 1992 roku 416-679
14.00 W kręgu wiary 630-921
14.30 Magazyn snowboardowy 468-872
14.45 Korzenie i... 261-230
15.10 Sanktuaria... 5-345-766
15.35 Wieża - teletur. 1-301-747
15.55 Reportaż z... 1-314-211
16.15 Labirynty... 1-306-292
16.35 Piano express 1-946-056
17.00 Ludowe granie 292-049
17.30 Tajemnice... 856-196
18.00 Fakty 626-308
18.20 Twoja TV... 204-766
18.35 Przystawka... 9-860-673
19.00 Sport 613-495
19.35 Tajemnicze archiwum Shelby Woo (2) 293-679
20.00 Koncert 817-018
21.00 Trendy i owędy 650-209
21.30 Fakty 505-150
22.00 Amerykańskie imperium - film obyczajowy prod. USA z 1942 r. 7-827-414
23.25 Wokół wielkiej sceny - magazyn 8-910-921
23.55 Koncert Polski 8-906-728
0.25 Zakończenie

Polonia 1

7.40 Yattaman 26-888-582
8.15 TV Top Shop 42-301-786
12.15 Bill Cosby Show 5-174-650
12.45 Yang Duke Serial przygod. USA 7-487-921
13.15 TV Top Shop 96-401-785
17.55 Autosalon 5-716-124
18.35 Guliwer 87-958-132
20.00 Masakra 39-666-679
FILM Fortu Apache - western prod. USA, wyst. Henry Fonda, John Wayne
General zdegradowany do stopnia pułkownika obejmuje dowództwo nad Fortem Apache. Aby się zrehabilitować prowadzi zaciętą walkę z indiańskim plemieniem i ich wodzem.
22.20 TV Top Shop 6-515-018
22.50 Sycylijski 8-614-495
FILM boss - film sensacyjny
0.50 Playboy - mag. 69-959-105
1.20 Muzyczny kufer - magazyn 79-544-143

TMT

12.00 TV Maksymalnej Temperatury - mag. 87-169-563
12.30 Teraz Muz. TV 10-973-327
13.00 Sport - dok. 10-974-056
13.30 Telezakupy 10-977-143
14.00 Dania - dok. 10-978-872
14.30 Prog. rozrywk. 10-953-563
15.00 Bajki 98-191-327
16.00 Dzieci... - konc. 10-965-308
16.30 Men - magazyn 66-008-853
17.00 Cross Road Caffe - pr. edukacyjny 65-658-312
17.30 Powspominajmy Pr. rozrywk. 58-903-489
18.00 Ostatnia karawana - serial dok. 98-182-679
19.00 Bajki 78-476-495
20.00 Koncert życzeń 78-472-679
21.00 Moje ciało 15-863-211
21.15 Portrety - dok. 62-302-679
22.00 Opiekunka Film sensac. USA '95 97-632-211
23.30 Men - magazyn 71-953-704
23.30 Brama piekieł 2 - horror produkcji USA 27-051-124 90 min

ASTER CITY

8.00 Radość o... 64-834
9.00 Telefon do... 73-582
10.00 Nim nadejdzie śmierć - film wojenny produkcji USA 2-199-056
11.40 Śpiewa Piasek 1-226-899
12.00 Telewizyjne biuro poselskie - magazyn 28-018
13.00 Powiernik... - mag. 37-766
14.00 Podróże bez... 1-230
14.30 Podróże 168-969
FILM Guliwera - film animowany produkcji USA
16.00 Telefon do samorządu - mag. 91-330
17.00 Zemsta 7-705-292
18.40 Warszawski... 4-814-292
19.30 Pocztówki z Polski 9-501
20.30 Sprawy W-wy 50-679
21.30 Między nami smakoszami - mag. 8-414
22.00 Poślizg 38-899
FILM Dramat polski z 1972 r. 69-327
23.30 Supermasakra 9-102-490
0.40 Magazyn abonenta

WTK

9.55 Motogiełda 85-269-105
10.15 Progr. lokalny 8-620-018
10.45 Informator... 24-165-230
11.00 Biały Bim: Czarne Ucho (1) - rosyjski film familijny 2-485-766
12.30 Magazyn „Z" 9-369-143
13.00 Nafciarze 9-863-679
14.00 Filmy anim. 9-331-360
14.30 Progr. lokalny 9-356-679
15.00 Zemsta - obycz. 9-297-786
16.00 Wiad. sportowe 9-351-124
16.30 Progr. lokalny 36-759-582
17.05 Książka... 55-136-969
17.15 Zkamerą... 6-361-230
17.50 Codziennik 26-561-230
18.10 Podróżnicy 55-666-679
18.30 Powrót do... 4-142-637
19.30 Filmy anim. 2-207-476
20.00 Codziennik 2-204-389
20.30 Deacon 2-061-698
FILM Brodie - dramat prod. angielskiej z 1996 roku
22.00 Progr. lokalny 2-217-853
22.30 Codziennik 5-527-308
22.45 Studio sport 7-609-872

NIEPOKALANÓW

10.40 Więc szumcie... 84-159-056
11.25 Tajemnice... 36-434-969
12.00 Kaboom... 35-755-563
12.25 Stan wojenny 65-128-124
12.45 Mały pułkownik
FILM Film fabularny 67-499-691
14.20 Narkomania 21-814-679
14.45 U Pana Boga... 42-648-414
15.10 Książ... 98-565-259
16.10 Przypomnieć... 88-995-230
16.45 Kair - dok. 72-125-766
17.15 Przygody... 31-118-607
17.40 Sanktuarium 59-565-940
18.00 Całun - dok. 22-347-785
18.25 Muzyczne... 59-903-143
19.00 Tydzień w... 54-153-940
19.30 Kapłaństwo 54-152-211
20.00 Koncert życzeń 55-019-124
20.35 Różaniec 82-107-834
21.10 Głowa - dok. 35-067-143
21.30 Saul i Dawid (2) Film fabularny 67-972-563
22.25 Gdańsk... 38-572-414
22.40 Azyl dla... 97-173-698
23.15 Wenecja 27-253-414
23.30 Teatr jest... 21-898-785

MUZZIK

15.20 Muzyka Afryki - Montreux '94 508-142-501
16.20 Keith Jarred, G. Peacock, J. Dejohnette - recital 1986 500-645-563
17.55 Preludia Rachmaninowa - wyk. Światosław Richter 501-812-476
19.00 Informacje 500-000-834
19.30 Koncert skrzypcowy - E. Elgar 500-008-501
20.30 Magiczne noce - sierpień 1994 500-000-389
21.00 Muzyka Brazylii - Bahia 500-060-679
23.00 Charlie Haden - Festiwal Jazz. Marciac Sweet 1999 500-075-476
0.00 Pstrąg Pieśń F. Schuberta, wyk. Godart, Cazauran 500-070-273
0.50 Alberta Hunter - recital jazzowy 503-719-896
1.55 Wielcy wykonawcy - Arturo Benedetti Michelangeli 531-924-728

Sobota 5 lutego

DISCOVERY

9.00 Stworzenia fantastyczne - Obcy 27-550-582
9.30 Zwierzęce archiwum X - Psy dingo, ryby mięsożerne
10.00 Przygody na australijskich pustkowiach 27-561-698
10.30 Podróże Nicka 27-546-389
11.00 Wszystko o maszynach latających 27-547-018
11.30 Piraci 27-540-105
12.00 Wielcy wodzowie - Ulysses Grant 79-383-018
13.00 Dinozaury Natura bestii 79-392-766
14.00 Morskie skrzydła - F-8 79-396-582
15.00 Po ociepleniu Sekrety głębin 77-835-698
16.00 Tańcząc z wilkami - Puszcza Białowieska 77-839-414
17.00 Super-konstrukcje - Platforma wiertnicza, Kopalnia Grasburg, Kanał Panamski 79-038-969
20.00 Ciężkie czasy Życie we współczesnych więzieniach 96-081-785
21.00 Wysypisko Rakiety 48-463-124
22.00 Tajemnica Wielkiego Muru 48-469-308

Opowieści i legendy związane z Wielkim Murem Chińskim, który rozciąga się na długości ponad 4,5 tysiąca kilometrów.

23.00 Urazówka Śmierć w izbie przyjęć 48-443-360
0.00 Detektywi sądowi - Elektroniczny świadek 48-449-544
1.00 Super-konstrukcje 22-175-877

PLANETE

11.35 Córka Brežnlewa - ang., 1992 44-146-230
12.25 Oblicza Amazonii - kan., 1996 24-828-582
12.55 Historia rugby Ang. dokum., 1999 r. 53-635-650
13.50 Wygnanie i pamięć - kan., 1995 r. 87-241-766
14.45 Jazzowe inspiracje - niem., 1998 69-804-650
15.15 Katastrofa ekologiczna na Alasce Niem. dokum., 1991 r. 78-378-292
16.55 Za garstkę soli - franc., 1976 r. 34-465-766
17.25 Uprowadzone narzeczone - ang. '97 78-077-834
18.20 Clive Anderson – nasz człowiek - ang. dok., 1998 22-036-747
18.50 Niespokojna zatoka - kan. dok. '96 59-057-650
19.40 Puste sieci Kanad. dokum., 1995 r. 35-064-143
20.30 Amerykańska straż wybrzeża Ang. dokum., 1996 r. 24-436-360

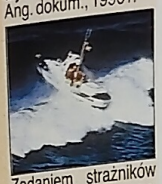

Zadaniem strażników przybrzeżnych pracujących na Morzu Karaibskim jest między innymi przeszukiwanie statków płynących z Ameryki Łacińskiej na Florydę, którą uznano za centralny punkt handlu narkotykami.

21.20 Aktualności z przeszłości - fr. dok. 73-164-853
22.10 Rainer Werner Fassbinder - ostatnie działa Niem. dokum., 1982 r. 63-319-143
23.10 Modele i modelki - USA, 1980 r. 91-592-259
1.25 Arystoteles Onassis - złoty Grek Ang. film dokument. 75-451-259

EURO

10.00 Snowboard Zawody w Garmisch - Partenkirchen, Niemcy 314-740
11.00 Bobsleje MŚ mężczyzn, Altenberg - na żywo 684-124
12.00 Narciarstwo klasyczne - Puchar Świata, Lillehammer - 10 km mężczyzn stylem dowolnym 688-940
13.00 Bobsleje MŚ, dwójki mężczyzn, Altenberg - na żywo 664-360
14.00 Narciarstwo klasyczne - PŚ, Lillehammer - 5 km kobiet stylem klasycznym, 10 km mężczyzn na dochodzenie - na żywo 460-872
15.30 Narciarstwo alpejskie - PŚ mężcz., Todtnau - slalom gigant 252-414
16.00 Saneczkarstwo MŚ, St.-Moritz 391-704
17.00 Skoki narciarskie - PŚ, Willingen, K - 120 813-940
18.30 Bobsleje MŚ kobiet, Winterberg - dwójki - na żywo 612-872
19.00 Tenis Turniej WTA kobiet, Tokio - półfinały 609-969
20.30 Piłka nożna Puchar Afryki - podsum. rundy eliminacyjnej 682-292

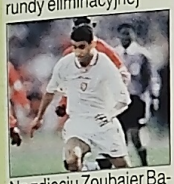

Na zdjęciu Zoubaier Baya z drużyny Tunezji.

22.00 Boks Walki międzynarod. 415-056
23.00 Wiadomości 430-211
23.15 Łyżwiarstwo szybkie - MŚ, Milwaukee, USA 1-270-940
0.45 Sporty motocyklowe - Turniej Guidon d'Or, Paryż 8-187-308

PRO7

6.50 Seriale animowane 87-237-360
13.35 Świat według Bundych - kom. USA 3-547-018
14.35 Jesse Serial kom. USA, 1998 6-027-056
15.05 Przyjaciele Serial kom. USA, 1995 90-773-872
15.30 Sabrina Serial kom. USA, 1998 2-606-292
16.00 Diablice Serial obycz. USA '98 2-854-698
17.00 Buffy Serial sens. USA '97 2-830-018
18.00 Róże od mojego eks - show 2-834-834
19.00 Talk, Talk, Talk Talk - show 5-887-650
19.30 Max - mag. 6-444-230
19.55 Wiadomości 7-993-292
20.15 Głupi i głupszy - komedia USA z 1994 roku 78-198-476

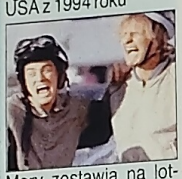

Mary zostawia na lotnisku walizkę z okupem dla przestępców, którzy uprowadzili jej męża. Przypadkowo widzi to głupkowaty Harry (Jim Carrey). Postanawia zabrać walizkę i pokazać ją przyjacielowi, równie szalonemu Lloydowi (Jeff Daniels).

22.25 Relikt Horror USA z 1996 r. W muzeum historii naturalnej ktoś brutalnie morduje ludzi. 83-531-817
0.30 TV Total Program komediowy 40-220-322
1.20 Quatsch Comedy Club - satyr. 68-481-235
1.55 Switch - kom. 77-491-186
2.30 Obsesja piękne Rose - tragikomedia USA '91 120 min 6-673-167

SAT1

6.05 Vera w południe - talk - show 48-452-218
6.55 Święty Ang. serial krym., 1966 26-274-485
7.45 Programy dla najmłodszych 43-823-245
13.00 Wzgórze złamanych serc - obycz. 7-651-259
14.00 Star Trek Serial s.f. USA z 1966 r. 7-622-747
15.00 Słoneczny patrol - sens. USA '98 2-158-768
16.00 Star Trek: Deep Space Nine - s.f. 8-558-704
17.00 Wiadomości 1-040-037
17.10 Nadchodzi Gottschalk 5-563-230
18.00 Alf Serial komediowy USA 5-597-056
18.30 ran 18. kolejka rozgrywek Bundesligi, m.in. Borussia Dortmund - FC Kaiserslautern 7-378-018
20.15 Diabolique Thriller USA z 1996 r. 32-847-650

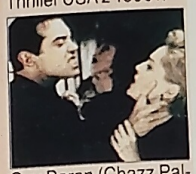

Guy Baran (Chazz Palminteri) nieźle dał się we znaki zarówno swojej żonie (Isabelle Adjani), jak też kochance (Sharon Stone). Obie kobiety, mając dosyć zniewag i poniżeń, postanawiają się go pozbyć.

22.20 Wochenshow Program rozrywkowy 83-735-940
23.55 Mamba Thriller prod. włoskiej z 1988 roku. Gene postanawia zemścić się na mężczyźnie, który odebrał mu żonę. „Używa" do tego bardzo jadowitego węża... 9-689-679
1.25 Czerwona mila - niem. serial obycz. 47-869-637

ARD

6.00 Seriale animowane
9.45 Sport W pr. m.in.: narciarstwo alpejskie, ... i bobsleje
14.05 Cudowny kraj 2000 - repor...
14.30 Dziecięce pogaduszki
15.00 Wiadomości
15.05 Tigerenten Club - magazyn
16.30 Mag. europ.
17.00 Wiadomości
17.05 Poradnik
17.30 Sport
18.10 Brisant
18.45 Dr Sommerfeld - niemiecki ...
19.50 Lotto
20.00 Wiadomości
20.15 Forsa albo miłość - show

Prowadzi Juergen von der Lippe (na zdj.). W prog. wystąpią Vonda Shepard (śpiewająca piosenki z serialu „Ally McBeal", na rynku jest nowa płyta z tymi piosenkami) oraz debiutantka Shelby Lynne.

22.15 Tematy dnia
22.35 Słowo na niedzielę
22.40 Mordercza gra - thriller psychologiczny USA z 1997 r. Sandra omal nie zginęła w wypadku samochodowym. Teraz napastuje ją mężczyzna, który go spowodował.
0.15 Wiadomości
0.25 Kronika przełomu - niem. dok.

RTL

13.15 Skoki narciarskie - Seria TOP - 50 na wielkiej skoczni w Willingen Na żywo 31-408-563
16.15 Pan Złota Rączka - komed. USA 8-236-124
16.50 Melrose Place - obycz. USA 42-109-230
17.45 Top Of The Pops - pr. muzyczny 8-251-853
18.45 Wiadomości 77-039-360
19.10 Milionerzy Teleturniej 73-602-619
20.15 Show za 100000 marek 3-944-211
22.00 Karl Dall Show - pr. satyryczny 3-172-563
23.00 Świat Verony Talk - show satyryczny 3-362-650
23.55 South Park Serial rys. dla dorosłych 54-190-834
0.20 Szalona miłość - kom. USA '95 67-610-969
1.10 Pan Złota Rączka - komed. USA 26-884-327

RTL2

10.55 Galactica 41-559-520
11.55 Powrót Tarzana - przyg. USA 19-045-029
13.45 Największa przygoda Bucka - wł. film przyg. z 1991 roku 80-036-013
15.30 Wojownik karate 3 - włoski film sensacyjny z 1991 roku 70-932-365
17.05 Strażnik Teksasu - sensac. USA 18-267-810
18.00 Grom w raju Serial sens. USA, 1994 87-864-655
18.55 Reklama na wesoło - magazyn najdowcipniejszych spotów reklamowych 55-166-907
20.00 Wiadomości 19-387-597
20.15 Lot 285 Film katastroficzny prod. USA z 1995 roku 45-996-723
22.10 Największe katastrofy lotnicze 80-798-810
23.00 Rozrabiaka Film s.f. prod. USA z 1995 roku 100 min 82-738-907

DSF

14.00 Sporty siły Full Strenght, Berlin 71-571-921
15.00 Motorvision Mag. motoryzacyjny 98-891-414
16.00 Powderhausen TV - magazyn 79-743-853
16.30 FIS Champion's Classic 78-664-211
17.00 Takeshi's Castle - show tv 86-983-834
17.45 Wiadomości 14-239-969
18.00 Reportaż 78-676-056
18.30 Motorvision Mag. motoryzacyjny 98-883-495
19.30 Świat sportu - magazyn 86-965-940
20.00 Wiadomości 57-294-327
20.15 Takeshi's Castle - show tv 24-411-056
21.45 Wiadomości 11-654-940
22.00 Boks Gala Uniwersum w Duisburgu - walki z udziałem Daisy Lang oraz Michele Aboro 28-401-308
0.30 Wrestling 52-039-037

VOX

11.15 Konstantyn Wielki - włoski film przyg. z 1960 roku 17-877-018
13.20 Nashville Beat - kryminał prod. USA z 1990 roku 84-657-853
15.00 Wątpliwości Thriller prod. USA z 1996 roku 70-994-105
16.40 Bezchmurnie Kostaryka 14-637-360
17.35 Czas na zwierzaki - dokum. 27-007-292
18.10 Potyczki kucharskie - magazyn 52-202-308
19.15 Bezchmurnie Meksyk 98-715-230
20.15 Pocałunek mordercy - thriller USA z 1997 roku, wyst. Mariel Hemingway, Dyan Cannon 45-969-679
22.00 Spiegel TV 82-140-124
23.05 Swingers Francuski film erotyczny z 1998 r. 105 min 96-683-525

MTV

8.00 MTV Hot Music 6-464-650
10.00 Bytesize 337-230
11.00 MTV In Touch 955-124
12.00 European Top 20 994-414
14.00 MTV Live 528-969
14.30 Road Rules 596-360
15.00 MTV Web Chart 326-698
16.00 Mad 4 Hits 320-414
17.00 MTV Kitchen 306-834
18.00 Brand: New 300-650
19.00 Stylissimo 326-563
19.30 Tom Green Show 325-834
20.00 Snowball 322-747
20.30 MTV News 321-018
21.00 Dancefloor Charts 764-834
22.00 MTV Urban 760-018
23.00 MTV Unplugged Lenny Kravitz 784-698
0.00 Megamix 968-563
0.30 Saturday Night Music Mix 9-272-495
2.00 Chill Out Zone - magazyn 7-797-563

VIVA

6.00 Viva Energiza - Poranek 46-467-592
8.00 Viva Push-Up - non stop 46-454-018
10.00 Viva Sunshine - magazyn 54-565-949
12.00 Viva Hits Teledyski 84-768-327
13.00 Top 100 Lista przebojów 20-089-940
15.00 Światowe listy przebojów 82-950-414
16.00 Interaktiv Magazyn 82-954-230
17.00 Planet Viva 44-315-037
19.00 Club Rotation 98-429-230
20.00 Viva Hits Hity 98-425-414
21.00 Chartsurfer 58-383-105
22.00 Overdrive Koncert 58-389-389
23.00 Berlinhouse Magazyn 58-303-969
0.00 Dance Night Magazyn nocny 14-146-259

Skala ocen filmów: *** bardzo dobry, ** dobry, * przeciętny Uwaga: R - polskie wersje językowe w EURO

KRZYŻÓWKA PANORAMICZNA

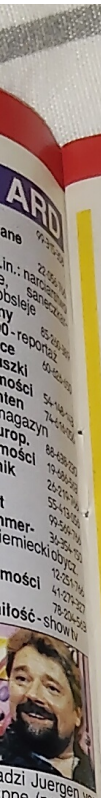

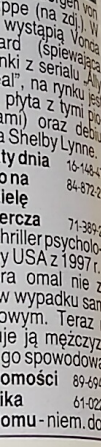

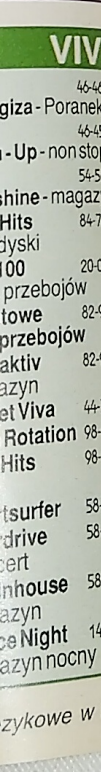

ZA KULISAMI

Jak by tu upozować nogę

Christopher Lambert

Takimi oczami można zaczarować świat, rozśmieszyć do łez, zbić z tropu, zrobić rewolucję. Nie ma w nich hipokryzji, jest zaproszenie do zabawy, do tańca i do różańca. I jeszcze to coś, co sprawia, że ich właściciel uchodzi za świętego nawet wówczas, kiedy w przebraniu szatana na potęgę grzeszy. Christopher Lambert (42), bo o nim mowa, miał dziwne, skomplikowane dzieciństwo. Przyszedł na świat 29 marca 1957 roku w Nowym Jorku. Jego ojciec, dyplomata z doskonałej angielsko-francuskiej rodziny Lambert, podróżował po świecie. Malec nieczęsto miał zaszczyt uczestniczyć w audiencjach u wielkiego papy. Matka, belgijska pani psycholog z pedagogiczną smykałką, kładła dziecku do głowy uczone rady o wyższości studiowania prawa nad karierą w show-businessie. Potem, znudzona wieczną nieobecnością męża, włóczyła się z chłopcem po Europie – podążając za umykającym cieniem monsieur Lamberta. Jako nastolatek, Christopher spędził mnóstwo czasu w genewskim internacie. Studiował nauki polityczne, próbował sił w bankowości. Nie wyszło. Przez chwilę prowadził paryski butik przyjaciela, był bramkarzem, gońcem i... barmanem. Aż odkrył aktorstwo... O studiach w renomowanym paryskim konserwatorium opowiada z nutą ironii: *–Nudziły mnie przeintelektualizowane seminaria, podczas których w nieskończoność dyskutowaliśmy o tym, jak by tu zgrabnie upozować nogę.* Niewiele myśląc, spakował manatki i pierwszym z brzegu transatlantykiem uciekł do Ameryki. Miał szczęście... Reżyser Hugh Hudson wytypował go spośród 3000 kandydatów do roli Tarzana w głośnym „Greystoke..." ('84). W prasie zahuczało. Oto bowiem Hollywood stało się świadkiem narodzin wielkiej gwiazdy, *aktora wrażliwego, zamyślonego, operującego ciałem, lecz przede wszystkim spojrzeniem zadziwionych, błękitnych oczu.* Jak burza śniegowa posypały się propozycje („Nieśmiertelny",

Nieśmiertelni S. Connery i Ch. Lambert..

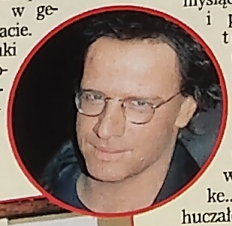

Te oczy, ach te oczy... Uwiodły cały świat.

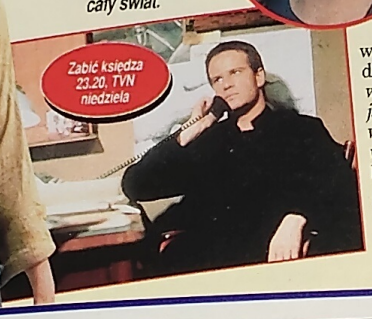

Zabić księdza 23.20, TVN niedziela

W filmie Agnieszki Holland „Zabić księdza".

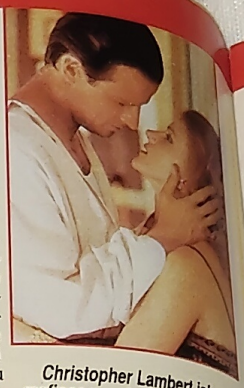

Christopher Lambert jako mafioso w głośnym dramacie „Sycylijczyk".

„Twierdza", „Mortal Kombat". Lambert taktownie opowiadał o pracy nad historią tragicznej śmierci ks. Jerzego Popiełuszki w obrazie Agnieszki Holland „Zabić księdza". Chwalił Polaków za wytrwałość w walce o wolność, chociaż sam rozumiał ją nieco inaczej. Odurzony sukcesami, zmieniał kobiety jak rękawiczki. Dzisiaj mieszka samotnie w wytwornej willi w sercu Beverly Hills. Stroni od przyjęć. Nie tęskni za miłością. Pocieszenia szuka w gigantycznej kolekcji pluszowych zabawek i w migocących wesołymi ognikami oczach 7-letniej córeczki Eleonory. *Oprac.* **Maciek Misiorny**

Pijana pacyfistka

Kathleen Turner

Bardzo w USA popularna aktorka Kathleen Turner (46) wyróżniała się zawsze brakiem lęku i ekspansywnością. Kiedy latała samolotem (a był taki specjalny, kursujący między Nowym Jorkiem i Los Angeles) nie wylewała za kołnierz. Gorzej, upijała się do nieprzytomności, nie bacząc na reakcje czyhających na lotniskach hien dziennikarskich. Mocno uzależniona od trunków Kathleen znana jest tez z tego, że chciałaby krzewić pokój na świecie: wybrała się do Izraela, by tam zaprowadzić przyjaźń między Palestyńczykami i Żydami. Pisała o tym prasa, dodając zgryźliwie, że ładne nogi to jeszcze nie patent na skuteczną dyplomację. **MIM**

Peggy Sue... 12.30, Polsat niedziela

Kathleen jako sfrustrowana Peggy Sue.

Denzel Washington

Bez nienawiści

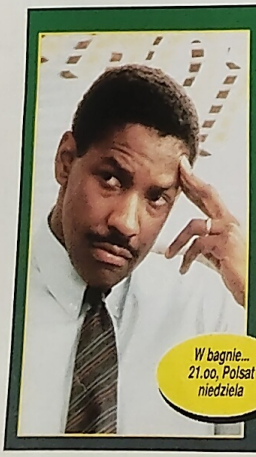

W bagnie... 21.00, Polsat niedziela

Do szału doprowadza go plotka, jakoby unikał scen miłosnych z białymi kobietami. Bo niby dlaczego... Denzel Washington („Filadelfia") przyszedł na świat w rodzinie pobłażliwego pastora. Wyrastał na przedmieściach Nowego Jorku, gdzie biali nie bardzo interesowali się problemami czarnych, czarni zaś nie zaglądali do garnków białym. Tylko ojciec, czarna owca wśród pobekującego zgodnym chórem stada, powtarzał: – *Synku, jeżeli chcesz położyć kres nienawiści, okazuj szacunek wszystkim, bez względu na płeć, rasę i wyznanie...* mam

REKLAMA

OBROŃ SIĘ SAM

BEZ ZEZWOLEŃ

Teraz możesz się bronić legalnie i skutecznie.
Nowe przepisy zezwalają na obronę artykułami, które proponujemy.
Artykuły te zdobyły aprobatę i szczególne uznanie Komend Rejonowych Policji, z którymi współpracujemy w ramach programu „BEZPIECZNE MIASTO" jako niezastąpiony sprzęt do obrony osobistej bez zezwoleń.

Pistolet hukowy RK-95

BEZ ZEZWOLENIA (DZ.U. nr 76/90 poz. 451)

wierna replika pistoletu Walter PPK (filmowej broni Jamesa Bonda), 7-strzałowy (amunicja hukowa) kal. 6 mm.

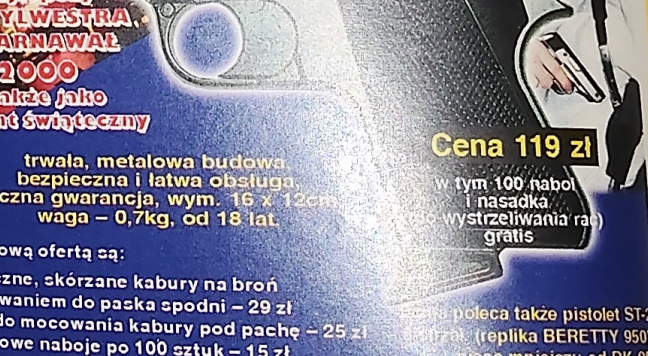

Najlepszy na SYLWESTRA i KARNAWAŁ 2000 a także jako prezent świąteczny

trwała, metalowa budowa bezpieczna i łatwa obsługa, roczna gwarancja, wym. 16 x 12cm, waga – 0,7kg, od 18 lat.

Cena 119 zł w tym 100 naboi i nasadka (do wystrzeliwania rac) gratis

Dodatkową ofertą są:
praktyczne, skórzane kabury na broń z mocowaniem do paska spodni – 29 zł
szelki do mocowania kabury pod pachę – 25 zł
dodatkowe naboje po 100 sztuk – 15 zł
race sygnałowe 25 szt. – 29 zł

Firma poleca także pistolet ST-2 [illegible] (replika BERETTY 950), nieco mniejszy od RK-95, w cenie 79 zł z nabojami.

Zamówienia: F.H.U. COLT 42-201 Częstochowa 1, skr. pt. 300
Sklep firmowy: SALON BRONI COLT, ul. Kopernika 2
Obszerny katalog gratis. Wysyłka w ciągu 7 dni.
tel./fax: (0-34) 368-04-04, 368-04-44
Sklep internetowy: www.colt.com.pl

PŁATNE PRZY ODBIORZE. Koszt wysyłki i ubezp. – 8 zł.
Dla firm – faktury VAT. Gwarancja zwrotu towaru w ciągu 14 dni.

TVP 1

6.30 Wstań prawą nogą 1-970
7.00 Proszę o odpowiedź 42-709
7.15 Za i przeciw 3-225-728
8.00 Byli sobie odkrywcy - anim. 5-460-322
8.50 Ania z Zielonego Wzgórza – Dalsze lata (1/4) - kanad. serial obycz. '99 3-114-896
Narzeczony Ani Gilbert dostaje roczny kontrakt w szpitalu w Nowym Jorku. Młodzi wyjeżdżają do Ameryki.
9.35 Kronika filmowa - magazyn 4-180-761
9.55 PRL W KRYMINALE
FILM ★★ Dotknięcie nocy - polski film sensacyjny z 1961 roku 89-492-254
Reż. Stanisław Bareja, wyk. Jerzy Kozakiewicz, Elżbieta Kępińska, Wiesław Gołas (patrz obok)
11.30 Koncert życzeń 3-186
12.00 Anioł Pański 27-438
12.15 Czasy 6-798-051
12.25 Ludzki świat 5-820-506
12.45 Tańce polskie 183-051
Tańce górali żywieckich
13.00 Wiadomości 28-612
13.10 Tydzień 1-002-322
13.45 Słoneczny patrol - serial przygodowy USA z 1995 r. 973-341
14.40 Studio sport 7-679-099
Puchar Świata w skokach narciarskich
15.40 Jeśli nie Oxford, to co? 997-102
16.15 Przyjaciele 4-259-934
16.45 Anegdoty prezydenckie Longina Pastusiaka 356-070
17.00 Teleexpress 33-780
17.20 Randka w ciemno - quiz 4-193-341
18.05 Lokatorzy (1) 23-475
Nieproszony gość
Polski serial kom. '99
18.35 Śmiechu warte 59-964
19.05 Wieczorynka 565-186
I pies, i wydra
19.30 Wiadomości 17-544
20.05 Hrabia Monte Christo (5/8) 9-928-815
Francuski serial przyg.-kostium., 1998
Wyk. Gerard Depardieu (patrz obok)
21.10 Pierwszy krzyk 559-896
Polski serial dok. '99
21.40 Decyzja należy do ciebie: Matura 5-317-167
22.20 Sportowa niedz. 996-167
22.45 Studio sport 3-896-099
Puchar Świata w skokach narciarskich
23.05 Fargo 4-500-032
FILM ★★ Dramat sens. USA z 1996 roku, reż. Joel Coen, wyk. Frances McDorman, Steve Buscemi, William H. Macy (patrz obok)
0.40 Gwiazdy świecą nocą 4-551-649
1.05 Lokatorzy (1) 7-805-561
1.30 Nieujawnione dokumenty (ost.) 3-464-649
2.05 Pr. powt. 3-640-736
2.30 Zakończenie

9.55 Sensacyjny

Dotknięcie nocy

Zbrodnia na prowincji

Kanwą scenariusza były wypadki autentyczne. Roman Jacenko jest fotografem z małego miasteczka. Od zakochanej w nim kasjerki bankowej dowiaduje się o terminie kolejnej wypłaty. Zatrzymuje konwój z pieniędzmi, zabija obsługę wozu i kradnie pieniądze. Tropem Jacenki rusza przebiegły milicjant Prokosz. 90 min

20.05 Kostiumowy

Hrabia Monte Christo (5)

Uwolnić córkę sułtana

Dantes poznaje kulisy kariery Fernanda Monde, obecnie hrabiego de Morcerfa. Fernand wymordował rodzinę swego dobroczyńcy sułtana Ali Paszy. Ocalała tylko jedna z córek Haydee, ale Turcy uwięzili ją w haremie. Dantes postanawia wykupić dziewczynę bez względu na cenę. 60 min

23.05 Sensacyjny

Fargo

Porwanie z komplikacjami

Sprzedawca samochodów Jerry Ludegaard zaplanował porwanie swej żony Jean, by wymusić okup na teściu. Do wykonania roboty wynajmuje dwóch rzezimieszków Carla i Gaera. Przestępcy porywają Jean, ale sprawy wymykają im się z rąk. Giną niewinni ludzie. Do akcji wkracza szefowa miejscowej policji Marge (Frances McDormand - uhonorowana Oscarem za tę rolę). 95 min

TVP 2

6.55 Hrabia Monte Christo (5/8) (dla niesłyszących) 7-020-525
7.55 Słowo na niedzielę (dla niesłyszących) 7-869-506
8.00 Program lokalny 65-438
9.00 M.A.S.H. Serial komed. USA 17-099
9.25 W rytmie flamenco - koncert zespołu Tomatito Quinteto 28-967-032
10.00 Ulica Sezamkowa 2-693
10.30 Kręcioła 4-677-167
10.50 W 80 dań z Robertem Makłowiczem - Smak tokaju 1-703-419
11.15 Reportaż 9-363-051
11.35 WYPRAWA Z NATIONAL GEOGRAPHIC 10-024-273
Pali się - dok. USA '95
12.10 FILM ★★ Szczęściarze 4-343-186
Francuska komedia z 1962 r., reż. Philippe de Broca, Jean Girault, Jack Pinoteau, wyk. Darry Cowl, Louis de Funes, Pierre Mondy (patrz obok)
13.55 30 ton! - lista, lista przebojów 1-004-780
14.30 Familiada 6-070
15.00 Złotopolscy (202) 4-099
15.30 Panna z kawalerem 7-157-341
16.35 Na dobre i na złe (12/26) - polski serial obycz. z 1999 r. 8-895-506
17.30 7 dni świat 1-506
18.00 Program lokalny 2-235
18.30 Panorama 62-254
18.55 Święta wojna (3) 398-896
Polski serial kom. '99
19.15 Dwójkomania 5-247-186
19.30 Magazyn piłkarski „Gol” 438
20.00 Pożegnanie XX wieku 5-148
Koncert galowy Fundacji Dar Serca (2)
21.00 Panorama 22-167
21.25 Sport telegr. 1-382-438
21.30 Dwójkomania 68-983
21.40 Nowojorscy gliniarze - serial sensacyjny USA, 1998 784-964
Bobby Simone jest w szpitalu. Czeka go transplantacja serca.
22.25 Audiotele 7-579-490
Rozwiązanie konkursu
22.35 STUDIO TEATRALNE DWÓJKI 7-144-544
Dziecko - autor Jon Fosse, reż. Mariusz Front, wyk. Elżbieta Piekacz, Piotr Sarzyński, Krystyna Tkacz (patrz obok)
23.40 Fizjologia małżeństwa - Rozmyślanie 17. 7-904-322
23.55 FILM ★★ Lekarze bez granic (1/5) 6-252-612
Film obycz. prod. francusko-hiszpańsko-salwadorskiej, 1996
Reżyseria Florestano Vancini, wykonawcy: Bruno Cremer, Clementina Rocha, Juan Ferrara (patrz obok)
1.25 Zakończenie

12.10 Komedia

Szczęściarze

Krzywy uśmiech fortuny

Pięć nowel opowiadających o ludziach, do których los się uśmiechnął. Młoda służąca Jacqueline, nieśmiały pan Bricheton, rozlepiacz afiszów Taquet oraz panowie Duchemin i Baurepaire wygrywają w konkursach cenne nagrody. Konsekwencje tych zdarzeń wywołują sporo zamieszania w życiu „szczęściarzy”. Na zdj. Louis de Funes. 95 min

22.35 Teatr

Dziecko

Czy będą uratowani?

Agnieszka i Fryderyk są młodzi, wrażliwi, nieprzystosowani do życia. Spotykają się przypadkiem na przystanku autobusowym. Szybko rodzi się między nimi więź. Zamieszkują razem. Agnieszka zachodzi w ciążę. Nagle życie stawia ich przed ciężką próbą. Agnieszka trafia do szpitala - trzeba będzie ratować albo ją, albo dziecko. 65 min

23.55 Obyczajowy

Lekarze bez granic (1)

Współcześni bohaterowie

W latach 70. powstała organizacja „Lekarze bez granic”, która niesie pomoc ofiarom konfliktów zbrojnych na całym świecie. Serial opowiada o losach jej członków. Akcja pierwszego odcinka toczy się w Salwadorze. Latem 1984 przybywa tam francuski lekarz Marc Lessart i wpada w sam środek partyzanckiej wojny. Na zdj. Bruno Cremer. 90 min

POLSAT

6.00 Disco polo live - pr. muzyczny 30-091-983
7.00 Twój lekarz Magazyn medyczny 38-675-235
7.15 Wystarczy chcieć 66-291-544
7.30 Jesteśmy Mag. red. pr. religijnych 16-350-051
8.00 Sok z żuka (5) 16-351-780
8.30 Talent za talent 38-464-544
9.00 Power Rangers - serial anim. 38-465-273
9.30 Benny Hill 38-435-032
10.00 Disco Relax 12-095-612
11.00 Diabli nadali (1/24)- serial komediowy USA z 1998 r. (patrz obok) 38-452-709
11.30 Sabrina, nastoletnia czarownica - serial kom. USA 38-455-896
12.00 Dharma i Greg - serial kom. USA 38-456-525
12.30 FILM ★★ Peggy Sue wyszła za mąż 54-070-544
Komedia USA, 1986
Reżyseria Francis F. Coppola, wykonawcy: Kathleen Turner, Nicolas Cage, Barry Miller (patrz obok)
14.20 Disco polo live 40-953-341
15.30 Dyżurny satyryk kraju - pr. rozr. Tadeusza Drozdy 50-875-341
16.00 Informacje 64-391-964
16.20 Rodzina zastępcza (23) - kom. 11-812-490
16.50 Sekrety rodzinne - progr. rozr. 11-835-341
17.20 Rycerz nocy Serial sens. USA (13) 86-429-524
18.10 Siedmiu wspaniałych (22) 58-120-780
Serial westernowy USA z 1997 roku
Ella Gaines nie chce sprzedać ziemi Jackowi. Ten składa jej propozycję - chce się z nią ożenić. Ella za Jacka wyjść nie zamierza. Prosi przyjaciół, by obronili ją przed natrętem.
19.05 Idź na całość 16-487-083
20.00 Strażnik Teksasu - serial sensacyjny USA z 1998 r. 37-638-964
W Dallas mają miejsce okrutne mordy. Ofiary są torturowane i gwałcone. Kiedy Walker wpada na trop psychopatów, przestępcy ciężko ranią CD Parkera.
20.50 Losowanie Lotto 37-799-780
21.00 FILM ★★ W bagnie Los Angeles - thriller USA, 1994 r., reż. Carl Franklin, wyk. Denzel Washington, Tom Sizmore, Jennifer Beals (patrz obok) 67-115-148
22.45 Wyniki Lotto 73-276-631
22.50 Na każdy temat - talk-show 26-310-896
23.55 FIFA tv 25-897-728
0.25 Magazyn sportowy 83-678-815
1.45 Muzyka na bis 97-997-254
5.00 Zakończenie

11.00 Komediowy

Diabli nadali (1)

Rozterki telemaniaka

Bohaterem serialu jest Doug Heffernan (Kevin James, zdj.), prosty człowiek, z zawodu doręczyciel. Doug nie oczekuje zbyt wiele od życia. Właściwie pragnie tylko jednego: 70-calowego telewizora. 30 min

12.30 Komedia

Peggy Sue wyszła za mąż

Wycieczka w przeszłość

Przeżywająca kryzys małżeński Peggy (Kathleen Turner, na zdj. z Nicolasem Cagel) przychodzi na bal absolwentów swojej szkoły. Gdy zostaje wybrana królową balu z wrażenia mdleje i... budzi się jako uczennica. Peggy zachowała świadomość dorosłej kobiety i usiłuje uniknąć błędów z przyszłości, ale czy zdoła uciec przed przeznaczeniem? 110 min

21.00 Thriller

W bagnie Los Angeles

Tropem białej dziewczyny

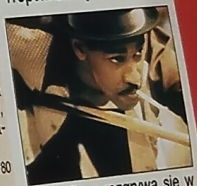

Akcja filmu rozgrywa się w 1948 roku. Czarnoskóry weteran wojenny Rawlins (Denzel Washington, zdj.) właśnie stracił pracę. Pewien detektyw proponuje mu 100 dolarów za odnalezienie Daphne Monet, białej dziewczyny lubiącej towarzystwo czarnych, która jest jednocześnie narzeczoną wpływowego polityka. Jaką tajemnicę skrywa Daphne i dlaczego ukrywa się wśród Murzynów? 105 min

★ - typ dnia Skala ocen filmów: ★★★ bardzo dobry, ★★ dobry, ★ przeciętny

Niedziela 6 lutego

TVN

6.50 Telesklep 19-017-186
7.50 Partol Jin Jin 93-451-419
8.15 Hutch... 61-897-612
8.40 Tęczowa... 77-299-254
9.00 Twój problem... 5-428-693
10.00 Mali uciekinierzy - film USA z 1972 r. dla dzieci 1-501-419
12.00 Multikino 5-977-438
12.30 Automaniak 8-517-032
13.00 Start w TVN... 8-518-761
13.30 Nie do wiary 8-528-148
14.00 Gotuj z... 8-529-877
14.30 Jak kupić nową mamę? - komedia prod. USA z 1993 roku 1-254-070
Trójka rodzeństwa chce pozbyć się gderającej matki, a nową kupić na targu.
16.00 Hej, szable... 8-532-341
16.30 Ale plama! 9-138-631
16.45 Rodziców nie ma w domu (1) - komed. 7-880-780
17.15 Mini Playback... 86-593-815
18.30 Zwariowana... 8-397-964
19.00 TVN Fakty 9-214-322
19.25 Pogoda 5-330-148
19.30 Milionerzy 6-639-772
20.25 To było grane! 55-256-167
21.35 Pod napięciem 2-710-254
22.05 Wizjer TVN 9-080-070
22.35 Wprost TV 9-421-273
23.05 Ale plama! 34-877-439
23.20 Zabić księdza 51-512-438
Dramat franc.-amer. '88
Reż. Agnieszka Holland

Rekonstrukcja autentycznych wydarzeń - uprowadzenia i zabójstwa księdza Jerzego Popiełuszki. W roli oficera SB wystąpił Ed Harris, księdza Jerzego - Christopher Lambert.
1.35 Cela nr... 35-723-099
2.05 Granie na... 52-377-571

POLSAT 2

7.00 Soundtrack 16-344-490
7.30 Jacek Ziobro Superstar - pr. rozrywk. 16-354-877
8.00 Sekrety gwiazd 12-002-902
9.00 Hawaje pięć... 12-088-322
10.00 Zwierzęta... 38-463-815
10.30 Super Dave Włoski serial anim. '92 38-448-506
11.00 Jackie Collins: Rozmowy bez tajemnic 38-449-235
11.30 Sanitariusze, czyli Paramedics 24-236-047
Komedia USA z 1987 r. Uptown i Szalony Mike pracują jako sanitariusze pogotowia w dzielnicy LA szczególnie dręczonej przez przemoc. W dodatku wpadają na trop handlarzy przeszczepami.
13.00 Safari w Hollywood (12) 12-252-877
14.00 Gang Olsena 3 82-192-032
Komedia produkcji duńskiej z 1969 roku
15.45 Sanitariusze, czyli Paramedics 41-737-457
Komedia USA z 1987 r.
17.30 Benny Hill 48-519-815
18.00 Gang Olsena 3 77-313-032
Komedia produkcji duńskiej z 1969 roku
19.50 Biznes tydzień 36-691-273
20.05 Kameleon Serial sensacyjny produkcji USA, 1996-99 80-486-867
21.00 Gorączka w mieście (19) - sens. 73-001-790

Kilkunastoletni wychowanek Augusta Brooksa zostaje oskarżony o zamordowanie kobiety.
21.50 Komisarz Rex 63-521-821
22.45 Czerwony smok - thriller prod. USA '86 19-302-493
115 min

RTL 7

6.20 Autostrada... 73-777-934
7.05 Teleshopping 69-780-631
8.05 Airwolf 37-270-964
9.00 Odjazdowe... 25-052-362
10.15 Zagubiony... 70-204-896
11.05 Cień wilka Kanad. film sens., 1992 21-039-167
13.00 Ukryta... 76-656-728
13.10 Legenda... 24-479-070
14.10 Autostrada... 90-960-780
15.00 Alfred... 46-033-254
15.25 Siódme niebo 89-561-544
17.00 Wakacje w domu - komedia prod. USA z 1995 roku 42-006-099
Claudia odwiedza rodziców. Boi się, że będą wypytywać ją o życie, które się nie układa. Lecz sensacją staje się coś zupełnie innego.
18.50 7 minut 59-346-438
19.00 To i owo - mag. 33-914-728
19.10 Szczury... 35-099-070
20.00 Zabawy w Pana Boga - thriller prod. USA z 1997 roku 13-294-780

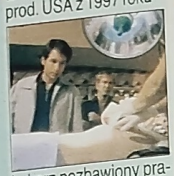

Lekarz pozbawiony prawa wykonywania zawodu, zaczyna pracować dla mafii, lecząc gangsterów z ran postrzałowych. Poznaje córkę bossa i zakochuje się w niej. A nie powinien.
21.45 Kameleon 2 Serial s.f. USA z 1997 r. 83-491-438
22.35 Tor 29 Film sens USA, 1988 38-448-983
0.10 Airwolf 74-772-115
1.00 Alfred Hitchcock przedstawia 54-773-755
1.25 Zabawy w Pana Boga - thriller prod. USA, 1997 105 min 83-820-465

POLONIA

6.00 Czterdziestolatek (21) Polski serial 72-083-902
7.10 Tajemnice... 37-895-902
7.40 Złotopolscy 35-737-896
8.35 Zwierzątka... 70-848-186
9.00 Ala i As 38-467-631
9.30 Niedzielne... 43-077-457
10.20 Jacka Pałkiewi-cza zapiski z wyprawy do źródeł Amazonki 54-825-631
10.50 Wyrok życia Dramat produkcji polskiej z 1932 roku 76-510-877
12.00 Anioł Pański 57-607-032
12.15 Czasy - mag. 23-321-983
12.30 Powrót... - rep. 50-860-419
13.00 Msza święta 68-758-964
14.05 TEATR FAMILIJNY Dziewczynka, której nigdy nie zdarzy się nic złego - spekt. '94 14-806-525
14.35 Tamtego 1989 roku (1 - Dialog) 94-049-849
15.05 Życie jak modlitwa moja - rep. 10-476-419
15.30 Podwieczorek ...z Polonią 29-076-273
16.30 Mag. polon. 48-513-631
17.00 Teleexpress 94-357-728
17.15 Elżbieta, królowa Anglii (3/6) 98-003-186
18.45 Ludzie listy... 73-494-780
19.15 Dobranocka 17-891-457
19.30 Wiadomości 64-235-457
20.00 Pensja pani Latter - pol. dram. '83 48-402-148

Ekranizacja „Emancypantek" Bolesława Prusa. W roli Madzi Brzeskiej zobaczymy Hannę Mikuć (na zdjęciu).
21.40 Drozda show... 99-678-457
22.30 Panorama 64-211-877
23.00 Dozwolone od lat 40. - pr. muz. 99-755-934
23.50 Sport. niedziela 52-047-761
0.35 - 6.00 Powtórzenia

CANAL+

7.00 Rozkodowany Bugs Bunny - anim. 51-783-490
8.00 Teletubbies 31-703-032
8.25 Szczepan... 50-246-612
8.30 Mistrzowie... 94-664-728
8.55 Druga księga dżungli - Mowgli i Baloo - film przyg. USA '97 80-940-070
10.20 Deser 78-272-983
10.45 Żona rzeźnika Komedia produkcji USA z 1991 roku 32-312-341
12.30 Szeroki... 93-097-148
13.25 Akt. film. 40-631-254
13.55 Księżniczki z Beverly Hills - komedia USA z 1997 roku 34-142-235
15.25 Odlotowy sekstet - austriacko-niem. film obycz. '97 44-538-983
17.30 Dla Boba Marleya - konert 77-563-457
19.00 Diabelski... 90-608-815
19.20 Nie przegap 26-926-167
19.25 Sylwester i Tweety na tropie 97-605-896
19.50 Łapu-capu 40-871-438
20.00 Kronika... 78-642-438
20.25 Szczepan... 55-905-506
20.30 13 posterunek 2 Pol. serial kom. 30-305-070
21.00 Przymusowa ucieczka - angielsko-australijski dramat sensacyjny z 1998 roku

Pracownik księgowości Don Cassidy odkrywa, że firma, w której jest zatrudniony, zajmuje się praniem brudnych pieniędzy pochodzących z handlu narkotykami.
22.45 Sport + - mag. 14-671-803
0.45 John Wayne - amerykańska legenda Film dokument. 90 min 36-950-910

HBO

7.20 Syn chrzestny Komedia prod. USA z 1998 roku
9.00 Kwaśne winogrona Kom. USA 1998 Steven Weber
10.35 Żałobnik Komedia, romans USA z 1996 r.
12.15 Uwodziciele Hollywood: Geena Davis
12.45 Terror w Nowym Jorku Film sensacyjny USA z 1997 roku
14.20 Uwolnić orkę Film familijny USA z 1993 roku
15.45 Na planie... „Rewolwer i melon"
16.20 Hotel duchów Thriller USA '97 Steve Guttenberg
17.50 Bohaterowie kina...: John Travolta
18.25 Ara urwis - familijny USA z 1999 r. 15-letni Sam załamany, gdy dowiaduje się, że jego ukochany dziadek może zbankrutować.
20.00 Skutki uboczne - Kom. USA z 1997 r.

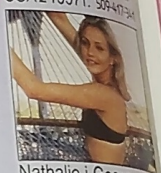

Nathalie i George (Cameron Diaz, na zdj. z Harvey Keitel) wyruszają na romantyczne wakacje.
21.35 Daniec ttok--show cd. 502-673-709
22.40 Bez twarzy Film akcji USA, 1997 Wyk. Nicolas Cage 506-472-944
1.00 Ten pierwszy raz - włoska komedia z 1999 roku 110 min 506-783-658

KATOWICE

7.00 Seriale 850-322
8.00 W cztery... - mag. 636-964
8.15 Pryzmat - mag. 3-621-419
8.30 Koszałek Opałek 411-322
9.00 Mag. religijny 412-051
9.30 Złote rączki 422-438
10.00 Budujemy... 423-167
10.30 Progr. eduk. 875-631
11.30 Mag. turyst. 222-525
12.30 Studio gol - mag. 226-341
13.30 Życia Kościoła 225-693
13.50 Klub globtrotera 847-254
14.30 Narodziny Europy (4/7) - ang. dok. 213-877
15.30 Zioła - mag. 402-780
15.45 Reportaż 8-465-54
16.00 Kabaret 6-552-45
16.40 Teleturniej filmowy 8-298-1
17.00 Sport 698-1
18.00 Aktualności 863-
18.15 Wiad. sportowe 452
18.30 Sport 5-99
20.05 Pani inspektor Ang. serial sens. (1
21.00 Klub dorosłych sympatyków rock 2
21.30 Aktualności 7
21.40 Wiad. sportowe
22.00 Życiorysy z refrenem
22.40 300 mil do nieba - polski dra obyczajowy z 19

Film zreali podstawie nych wyda miały miejs Dwaj chło rodziny, podwozie ki, ucieka
0.10 Wojna hi -amerykańs Hiszp. s
1.00 Zakońc

ALE KINO

8.00 Strzelec z Bengali - film przyg. USA '37 56-613-803
9.40 Mayerling Dramat, 1968 38-082-728
11.50 Margarette von Trotta Film dokum. 88-137-438
12.50 Gwałtowne przebudzenie - kom. 26-622-815
14.30 Fritz Lang, zaklęte koło przeznaczenia 45-754-099
15.30 Przygoda z piosenką Pol. kom. '69 19-752-341
17.05 Droga na Broadway Komediodram. 92-314-186 USA z 1991 roku
18.40 Milion - franc. komedia z 1931 roku 30-433-099
20.05 Julianne Moore 40-251-998
20.30 Lisbon Story Niem.-portugalski film obyczajowy z 1994 r. 86-277-419
22.10 John Cassavetes Film dokum. 69-702-544
23.05 Zły porucznik Kryminał USA '92, wyk. Harvey Keitel 88-483-235
95 min

NASZA TV

12.00 Muzyczny... 136-815
12.30 Vi P 568-490
13.00 60 minut 927-254
14.00 Przygody Rin Tin Tina - serial przyg. USA z 1954 roku 921-070
15.00 Opowieści z klonowego miasteczka 752-983
15.25 Magiczny... 7-133-877
15.50 Kobra - sens. 6-425-490
16.45 Dzikie konie Nowozelandzki film obyczajowy z 1983 roku 4-449-167
18.20 Gorący temat Serial USA z 1995 roku 7-365-419
19.10 Szczury nabrzeża - serial sens. 4-074-148
20.00 Zabawy w Pana Boga - thriller USA z 1997 roku 6-096-506
21.45 Kameleon 2 Serial sens. USA, 1997 3-700-896
22.35 Super Vi P 7-580-934
23.05 Dziwka 2 Dramat prod. USA z 1994 r. 9-369-490
90 min

WIZJA JEDEN

10.30 So Weird (2) 2-509-254
11.00 Daria (2) - anim. 2-500-983
11.30 Żywioł - pr. roz. 2-503-070
12.00 Brutalna... 2-511-099
12.30 Beavis i Butthead Animow. USA 2-450-902
13.00 Lot 001 (1) Pol. serial komediowy 2-451-631
13.30 Czułość i... 3-377-490
15.00 Ricki Lake 3-901-934
16.00 Kobiety i prawo 9-301-970
17.00 Zwycięska drużyna - ang. obycz. 7-789-167
19.00 Młodzi gniewni Serial obycz. USA (1) 3-699-761
20.00 Nie do wiary (1) 3-628-273
21.00 Lunatycy - s.f. 7-153-051
22.00 Blokersi - anim. 7-159-235
22.30 Odlotowi faceci 8-932-186
23.00 Europa bez spodni (1) Pr. rozrywk. 9-314-780
23.30 Tromeo i Julia Komedia prod. USA, 1996. Inna wersja dramatu Szekspira „Romeo i Julia". 8-728-099
120 min

KOMEDIA

16.10 Wesoły wdowiec - serial komediowy USA z 1997 roku 58-664-815
16.30 Kalambury 93-860-631
17.00 Tata nigdy się nie zgodzi - francuska komedia obycz., 1992 44-679-916
18.30 Allo, allo 93-857-167
19.00 Kalambury 41-608-815
19.30 Miliony Film Madigana - komedia sensacyjna USA, 1967 23-756-709
21.00 Charlie Chaplin 23-481-235
21.10 Astronauci Film spod ciemnej gwiazdy Komedia science fiction USA z 1974 roku 69-842-032
22.40 Wesoły wdowiec - serial komediowy USA z 1997 roku 16-597-964
23.00 Allo, allo Ang. serial komediowy 93-852-612
23.30 A gdyby tak Film zapalić - francusko-wł. komedia z 1993 roku 37-440-032
1.50 Zakończenie

ŻÓŁTY

8.45 Nareszcie miłość - muz. USA, 1975 66-306-148
10.30 Manga: Kronika wojny na Lodoss 17-133-902
11.45 Z wiatrem przeminęło - argentyński film obycz., 1998 73-115-761
13.10 Teraz Danny Film Wilson - muz. USA '52 69-315-254
14.40 Podróż na Wschód Film Pol. psych. '93 66-752-780
16.10 Safari XXI w. 48-792-158
16.40 Kimberly Film Komedia USA z 1999 r. 89-635-983
18.30 Teletubbies 59-432-186
18.55 Świat dzikich... 32-222-322
19.00 Aktual. film. 16-628-438
19.30 Mistrzowie w świecie przyrody 3 16-627-709
20.00 Kod Merkury Film Film sensac. USA, 1998 56-216-983
21.50 Mordercza rozgrywka Film Thriller USA '92 23-042-419
23.45 Przymusowa ucieczka Film Ang.-austral. dramat sens. '98 45-411-051
105 min

NIEBIESKI

9.30 Bobry w akcji 39-818-419
10.20 Nomenklatura Film dokumentalny 38-936-032
11.15 Mecz + mecz Magazyn piłki nożnej 71-594-457
13.50 Dama w betonie - krym. Film USA, 1968 84-971-612
15.20 Dziwna para 2 Film Komedia USA, 1998 18-555-728
16.55 Liga angielska Piłka nożna 66-436-964
19.00 Pożyczalscy Film Familijny USA z 1997 r. Wyk. John Goodman 23-125-983
20.25 Liga włoska Piłka nożna 83-469-167
22.30 Kim był Joe Louis - pol. film obycz. '92 Wyk. Artur Zmijewski 56-423-728
23.50 Punki z Salt Lake City - komediodramat USA z 1999 roku 17-696-612
1.25 Pasja - austral. dramat z 1998 roku 35-031-216
3.05 Sport + Magazyn sportowy 68-714-587

★ - typ dnia Skala ocen filmów: ★★★ bardzo dobry, ★★ dobry, ★ przeciętny Uwaga: Ⓝ - audycje niekodowane w CANAL+

KATOWICE

7.00 Seriale 850-322
8.00 W cztery... - mag. 636-964
8.15 Pryzmat - mag. 3-621-419
8.30 Koszałek Opałek 411-322
9.00 Mag. religijny 412-051
9.30 Złote rączki 422-438
10.00 Budujemy... 423-167
10.30 Progr. eduk. 875-631
11.30 Mag. turyst. 222-525
12.30 Studio gol - mag. 226-341
13.30 Życia Kościoła 225-693
13.50 Klub globtrotera 847-254
14.30 Narodziny Europy (4/7) - ang. dok. 213-877
15.30 Zioła - mag. 402-780
15.45 Reportaż 8-465-544
16.00 Kabaret 6-552-457
16.40 Teleturniej filmowy 8-298-167
17.00 Sport 698-544
18.00 Aktualności 863-341
18.15 Wiad. sportowe 452-815
18.30 Sport 5-999-322
20.05 Pani inspektor 783-490
Ang. serial sens. (1/6)
21.00 Klub dorosłych sympatyków rocka 273-099
21.30 Aktualności 903-703
21.40 Wiad. sportowe 408-322
22.00 Życiorysy z refrenem 210-896
22.40 300 mil do nieba - polski dramat obyczajowy z 1989 r. 650-029
FILM ★★

Film zrealizowany na podstawie autentycznych wydarzeń, jakie miały miejsce w 1985 r. Dwaj chłopcy z biednej rodziny, ukryci pod podwozie ciężarówki, uciekają do Szwecji.

0.10 Wojna hiszpańsko-amerykańska 3-591-281
Hiszp. serial dok. (ost.)
1.00 Zakończenie

KRAKÓW

7.00 Seriale 5-929-419
8.00 Domator 1-765-970
8.15 Kalejdoskop... 3-652-982
8.45 Kronika... 64-002-186
9.00 Mag. religijny 6-518-631
9.30 Złote rączki 6-588-490
10.00 Budujemy mosty - teleturniej 6-596-419

Telewizyjna zabawa, w której biorą udział dwie drużyny z klas VI. Nad wszystkim czuwa Jarosław Kulczycki (zdj.).

10.30 Progr. eduk. 5-944-728
11.30 Mag. turyst. 1-798-490
12.30 Rola - magazyn 4-992-273
12.50 W stronę gór 60-646-631
13.10 Życiory z z... 2-024-964
13.40 Kinomania 2-045-457
14.10 Kufer babci... 45-076-254
14.30 Narodziny Europy (4/7) - ang. dok. 1-712-070
15.30 Zioła - mag. 8-714-902
15.45 Reportaż 12-622-235
16.00 Kabaret 33-665-419
16.40 Teleturniej filmowy 19-314-525
17.00 Sport 6-953-322
18.00 Kronika 1-187-761
18.20 Kronika świętokrzyska 95-931-032
18.30 Sport 72-058-167
20.05 Pani inspektor 3-739-612
Ang. serial sens. (1/6)
21.00 Mag. sportowy 8-281-457
21.30 Kronika 6-735-326
21.45 Kocham cię, życie - magazyn 56-362-235
22.00 Życiorysy z... 9-782-693
22.40 300 mil do nieba - polski dramat obyczajowy z 1989 r. 6-555-419
FILM ★★
0.10 Wojna hiszpańsko-amerykańska 53-679-620
Hiszp. serial dok. (ost.)
1.00 Zakończenie

POZNAŃ

7.00 Seriale 556-780
8.00 Widnokrąg 326-761
8.20 Parlamentarzyści wielkopolscy 8-701-235
8.30 Teleskop 9-669-273
8.45 Afisz - mag. 6-610-051
9.00 Mag. religijny 125-709
9.30 Złote rączki 128-896
10.00 Budujemy mosty - teleturniej 129-525
10.30 Progr. eduk. 548-761
11.30 Mag. turyst. 3-753-761
12.35 Tele As - telet. 8-920-438
12.55 Studio sport 6-050-896
13.45 Archiwum rozr. 2-815-761
14.30 Narodziny Europy (4/7) - ang. dok. 935-273

Wieki średnie to czas powstawania monumentalnych budowli o charakterystycznej sylwetce. Na zdj. fasada zamku w Awinionie.

15.30 Zioła - mag. 783-728
15.45 Reportaż 9-901-877
16.00 Kabaret 8-046-709
16.40 Teleturniej filmowy 9-304-964
17.00 Sport 955-902
18.00 Teleskop 508-983
18.30 Sport 1-691-780
20.05 Pani inspektor 770-099
Ang. serial sens. (1/6)
21.00 Mag. sportowy 962-167
21.30 Teleskop 136-761
21.50 Wiad. sportowe 9-172-186
22.00 Życiorysy z refrenem - magazyn 925-902
22.40 300 mil do nieba - polski dramat obyczajowy z 1989 r. 791-167
FILM ★★
0.10 Wojna hiszpańsko-amerykańska 9-196-533
Hiszp. serial dok. (ost.)
1.00 Zakończenie

RZESZÓW

7.00 Seriale 5-947-815
8.00 Spotkanie z... 9-965-998
8.15 Promocje młodych 64-076-761
8.30 Koncert... 6-502-070
9.00 Wierze, wątpię, szukam - mag. 6-510-099
9.30 Złote rączki 6-513-186
10.00 Budujemy... 6-514-815
10.30 Progr. eduk. 5-939-896
11.30 Mag. turyst. 1-723-186
12.30 Wojciech Młynarski - recital 12-876-070
13.15 Gawędy ziemiańskie 84-554-322
13.30 Muzyczne... 2-457-544
14.00 Mag. katolicki 2-458-273
14.30 Narodziny Europy (4/7) - ang. dok. 1-714-438
15.30 Zioła - mag. 8-709-070

Zioła są najstarszym środkiem leczniczym, niezwykle pomocnym w wielu schorzeniach.

15.45 Reportaż 12-640-631
16.00 Kabaret 33-683-815
16.40 Teleturniej filmowy 19-309-693
17.00 Sport 6-948-490
18.00 Aktualności 6-074-815
18.30 Sport 72-043-235
20.05 Pani inspektor 3-724-780
Ang. serial sens. (1/6)
21.00 Studio sport 8-276-525
21.30 Aktualności 4-135-542
21.45 Przegląd wydarzeń tygodnia 56-380-631
22.00 Życiorysy z refrenem 9-777-761
22.40 300 mil do nieba - polski dramat obyczajowy z 1989 r. 6-573-815
FILM ★★
0.10 Wojna hiszpańsko-amerykańska 53-777-216
Hiszp. serial dok. (ost.)
1.00 Zakończenie

SZCZECIN

7.00 Seriale 858-964
8.00 Spichlerz - mag. 283-231
8.30 Studio sport 419-964
9.00 Mag. religijny 410-693
9.30 Złote rączki 413-780
10.00 Budujemy mosty - teleturniej 421-709
10.30 Progr. eduk. 873-273
11.30 Mag. turyst. 220-167
12.30 Studio sport 1-916-099
13.20 Reportaż 3-123-099
13.30 Strażnicy kultury - magazyn 877-964
14.00 Arka - magazyn 878-693
14.30 Narodziny Europy (4/7) - ang. dok. 211-419
15.30 Zioła - mag. 400-322
15.45 Reportaż 8-463-186
16.00 Kabaret 6-550-099
16.40 Teleturniej filmowy 8-296-709
17.00 Sport 696-186
18.00 Kronika 864-070
18.20 Reportaż 4-149-254
18.30 Sport 5-997-964
20.05 Pani inspektor 781-032
Angielski serial sensacyjny z 1998 roku (1/6)

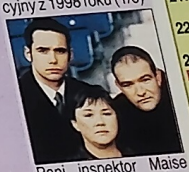

Pani inspektor Maise Raine musi przerwać urlop na działce, by podjąć śledztwo w sprawie morderstwa. Kluczową postacią w dochodzeniu okazuje się syn pewnego policjanta.

21.00 Sport weekend 264-341
21.30 Zarchiwum 7 263-612
22.00 Życiorysy z... 218-438
22.40 300 mil do nieba - polski dramat obyczajowy z 1989 r. 955-411
FILM ★★
0.10 Wojna hiszpańsko-amerykańska 3-599-823
Hiszp. serial dok. (ost.)
1.00 Zakończenie

TV WROCŁAW

7.00 Seriale 572-032
8.00 Bajki na dzień... 382-631
8.20 Kompas 6-541-747
8.30 Teraz wieś 133-032
9.00 Mag. religijny 134-761
9.30 Złote rączki 144-168
10.00 Budujemy... 145-877
10.30 Progr. eduk. 597-341
11.30 Mag. turyst. 944-235
12.30 Weekend... 9-196-099
13.45 Znajomi z zoo 6-357-902
14.00 Zakręcony program - rozrywk. 505-051
14.30 Narodziny Europy (4/7) - ang. dok. 968-815
15.30 Zioła - mag. 124-490
15.45 Reportaż 2-629-070
16.00 Kabaret 2-283-631
16.40 Teleturniej... 8-291-235
17.00 Sport 310-254
18.00 Fakty 963-235
18.30 Sport 5-484-490
20.05 Pani inspektor 411-761
Ang. serial sens. (1/6)
21.00 3, 2, 1... start! Koncert 995-709
21.30 Fakty 701-902
21.45 Magazyn koszykarski 9-167-983
22.00 Życiorysy z refrenem 932-506
22.40 300 mil do nieba - polski dramat obyczajowy z 1989 r. 724-709
FILM ★★
0.10 Wojna hiszpańsko-amerykańska 8-661-032
Hiszp. serial dok. (ost.)

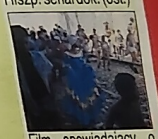

Film opowiadający o konflikcie hiszpańsko-amerykańskim na Kubie w 1898 roku. Kubańczycy buntują się przeciwko dominacji Hiszpanów i rozpoczynają walkę partyzancką. W spór zaczynają ingerować wojska USA.

1.00 Zakończenie

Polonia 1

5.30 TV Top Shop 23-471-506
7.40 Yattaman 26-855-254
Serial animowany
8.15 TV Top Shop 76-606-998
12.15 Autosalon 5-141-322
Mag. motoryzacyjny
12.45 Bill Cosby Show 7-454-693
Serial komediowy USA
13.15 TV Top Shop 96-478-457
Zakupy na telefon
17.55 Jezioro łabędzie (1) - balet 54-489-490
19.15 Filmy animowane dla dzieci 6-124-612
20.00 Życie jest piękne - komedia produkcji USA z 1946 roku 4-258-983
FILM
Anioł, który ma ambicje zostać archaniołem, pomaga właścicielowi budowlanej kasy oszczędnościowej odnaleźć zaginione pieniądze.
21.50 Eurovillage 7-132-499
22.20 TV Top Shop 39-317-877
0.10 Playboy - mag. 4-171-231

TMT

9.00 Co wiemy o... 21-642-273
12.00 Cross Road Caffe - pr. edukacyjny 87-136-235
12.30 Teraz Muz. TV 10-940-099
13.00 Ameryka w... 10-941-728
13.30 Telezakupy 10-944-815
14.00 Nagroda królewska - dokum. 10-945-544
14.30 Portrety - dok. 10-920-235
15.00 Filmy anim. 98-168-099
16.00 Szkoła dobrego dziennikarstwa 10-925-780
16.30 Auto Moto... 90-303-065
17.00 Progr. rozr. 99-953-524
17.30 Dania - dok. 98-149-964
18.30 Teraz Muz. TV 14-703-821
19.00 Bajki 78-443-167
20.00 Koncert życzeń 78-432-051
21.00 Amerykańskie wakacje - dok. 71-700-761
21.30 Niebezpieczeństwo w raju - film 52-694-032
FILM sensacyjny USA, 1987
23.00 Auto Moto Puls 66-278-436
23.30 Opiekunka 27-028-896
FILM Film sens. USA '95 90 min

ASTER CITY

9.00 Warszawski... 74-896
9.20 Argus - mag. 7-155-032
10.00 Poślizg 672-186
FILM Dramat polski z 1972 r. 77-761
11.30 Sprawy Warszawy - magazyn 1-032
12.30 STD przedstawia 26-631
13.00 Między nami... 5-209-877
13.25 Zemsta 88-186
15.00 Goście Barbary Wrzesińskiej 7-394-235
15.50 Kącik starego... 1-943-070
16.20 Koncert w klubie Dekadent (2) 633-631
17.15 Goniec... - mag. 51-709
17.30 Pocztówki z... 66-457
18.30 Marilyn Monroe Film dokument. USA 3-729-029
19.20 Międzynarod. Piknik Country 6-902
20.00 Niech nam żyje... 7-273
21.00 Zulu Gula - rozr. 5-013-308
21.30 Gra o jabłko Dramat prod. czeskiej 4-815-877
FILM
23.10 Powiernik... 3-078-552
0.20 Magazyn...

WTK

10.00 Progr. lokalny 5-572-186
10.30 Stulecie... - dok. 5-557-877
11.00 Studio sport 48-735-235
12.20 Czas na sport 4-641-780
12.50 Biały Bim: Czarne Ucho (1) - rosyjski film familijny 68-876-728
FILM
14.20 Wystawa 2001 24-302-254
14.30 Progr. lokalny 9-316-051
15.00 Akcenty - mag. 9-317-780
15.30 Z kamerą po... 6-837-544
15.55 Książka... 6-301-983
16.30 Progr. lokalny 4-761-254
17.00 Podróżnicy 4-762-983
17.30 Modnie i... 1-026-490
17.50 Codziennik 26-538-902
18.10 Zuśmiechem... 55-626-051
18.30 Podążaj za mną 8-447-849
19.30 Filmy anim. 2-274-148
20.00 Codziennik 5-412-490
20.25 Blaszany bębenek - niemiecki dramat obycz., 1979 32-316-099
FILM
22.45 Prog. lokalny 79-736-273
23.05 Codziennik 79-460-885
23.15 Arena - mag. 30-459-490

NIEPOKALANÓW

10.25 Wierni Bogu 55-492-983
11.30 Łazienki... 17-415-490
12.00 Ludzie tacy... 17-423-419
12.30 39 kroków Thriller USA z 1935 r. 32-129-815
FILM
14.05 Gryzonie 76-121-631
15.10 Opowieści... 82-148-167
15.25 Księgozbiór 26-047-167
15.35 Doświadczyliśmy Boga żywego 91-306-070
16.10 Dziennik... 42-753-322
16.15 Zawsze wierni 48-310-148
16.30 Muzyczne... 85-523-885
16.45 Europa... 72-192-438
17.15 Panie... 17-797-308
17.30 Matka Teresa 96-344-815
18.10 Poeta... 13-028-544
18.25 Malta 59-970-815
19.00 Tydzień w... 54-120-612
19.30 O nas i za nas 27-759-728
20.25 Niedziela - rep. 83-689-983
20.35 Różaniec 82-174-506
21.10 Na progu... 39-909-506
22.05 Lubię tańczyć 66-380-983
22.30 Jezu, ufam... 69-732-815
23.30 Kair 12-878-235

MUZZIK

15.00 La Gazza Ladra - dok. 515-536-870
18.00 Kwartet Takacs gra utwory Beethovena 500-083-896
19.00 Muzyka świata (2) 500-000-693
19.30 Złoty wiek muzyki arabsko-andaluzyjskiej 500-006-631
20.30 Muzyka świata (2) 500-000-148
21.00 Abdeli Festiwal Muzyki Metysiej – Angouleme 1997 505-321-099
22.10 Koncert nr 2 na fortepian i orkiestrę S. Rachmaninow 501-111-070
23.05 Echa orkiestry Ellingtona Fest. Jazzowy – Marciac Sweet 1999 505-888-099
0.00 Informacje 500-005-709
0.30 Benvenuto Riccardo - portret dyrygenta Riccarda Chailly 507-473-099

Niedziela 6 lutego

DISCOVERY

9.00 Brytyjskie arcydzieła - Rolls Royce 18-936-308
10.00 Specjaliści Krwawy interes 14-336-344
11.00 Podniebna archeologia 79-372-902
12.00 Łowcy duchów 27-518-506
Niewidzialna inteligencja
12.30 Łowcy duchów - Widma z Severn 59-557-254
13.00 Czy nietoperze - wampiry mają przyjaciół? 79-369-438
14.00 Tajna flota Sekrety wojny 79-363-254
15.00 Galeria złoczyńców - Bonnie i Clyde 77-895-070
16.00 Słoneczne imperium - Krawędź ciemności 77-806-186
17.00 Skrzydła Przytuleni do pokładu 77-882-506
18.00 Niesamowite maszyny - Napęd na cztery koła 77-886-322
19.00 Łowca krokodyli - Gady z głębin - węże morskie 96-052-273
20.00 Jurassica 96-058-457

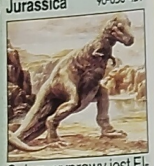

Celem wyprawy jest Eldorado, znane jako „miasto złota". Grupa paleontologów wyrusza również do Argentyny na poszukiwania szczątków dinozaura.

21.00 Poza prawdą Goście - UFO w Wielkiej Brytanii 48-430-896
22.00 Morskie węże - Kryjówki 48-429-780
23.00 W poszukiwaniu morskiego węża 48-410-032
0.00 Odkrywanie Loch Ness 48-449-544
1.00 Gdyby nie było Księżyca 91-344-964

PLANETE

11.15 Sueski węzeł Franc. dokum., 1999 r. 72-381-631
12.10 Amerykańskie wizje - ang. dok., 1996 53-608-506
13.05 7 dni z kanałem Planete 90-182-525
13.35 Córka Brežniewa - ang., 1992 25-487-214
14.25 Oblicza Amazonii - kan., 1996 16-457-438
14.50 Historia rugby Ang. dokum., 1999 r. 37-449-693
15.40 Wygnanie i pamięć - kan., 1995 r. 46-034-341
16.35 Jazzowe inspiracje - niem., 1998 62-536-902
17.05 Katastrofa ekologiczna na Alasce Niem. dokum., 1991 r. 88-344-322
18.45 Za garstkę soli - franc., 1976 r. 67-495-490
19.10 Uprowadzone narzeczone - ang. '97 21-137-167
20.05 Clive Anderson – nasz człowiek - ang. dok., 1998 22-183-099
20.30 Niespokojna zatoka - kan. dok. '96 24-403-032

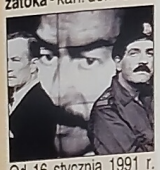

Od 16 stycznia 1991 r. Zatoka Perska była bombardowana przez aliantów. Po zakończeniu konfliktu ONZ postawiła Husajnowi warunek, aby zniszczył wszystkie zapasy broni chemicznej i biologicznej.

21.20 Gabon Franc. film dokument. 38-251-148
22.05 Amerykańska straż wybrzeża Ang. dokum., 1996 r. 22-029-235
22.50 Aktualności z przeszłości - fr. dok. 35-112-322
23.45 Rainer Werner Fassbinder - ostatnie działa Niem. dokum., 1982 r. 19-204-341

EURO

9.00 Skeleton PŚ, Winterberg - na żywo 924-254
10.00 Łyżwiarstwo R szybkie - MŚ, Milwaukee - powt. 928-070
11.00 Bobsleje R MŚ mężczyzn, Altenberg, dwójki - na żywo 553-254
12.00 Narciarstwo R klasyczne - PŚ, Lillehammer - sztafety 10 km kobiet i 15 km mężczyzn 557-070
13.00 Bobsleje R MŚ mężczyzn, Altenberg - dwójki - na żywo 533-490
14.00 Tenis R Turniej WTA kobiet, Tokio - finał 544-506
15.00 Snowboard R PŚ, Ischgl - na żywo 917-438
16.00 Saneczkarstwo - MŚ, St.-Moritz, Szwajcaria - cross 911-254
17.00 Skoki R narciarskie - PŚ, Willingen, skocznia K - 120 920-902
18.00 Narciarstwo R alpejskie - PŚ kobiet, Deer Valley - slalom 991-490
19.00 Piłka nożna R Puchar Afryki - pierwszy ćwierćfinał 578-099
20.30 Piłka nożna R Puchar Afryki - drugi ćwierćfinał - na żywo 720-490

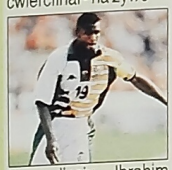

Na zdjęciu Ibrahim Tanko z Ghany.

22.30 Narciarstwo R alpejskie - PŚ kobiet, Deer Valley - slalom 925-322
23.00 Wiadomości R 309-341
23.15 Łyżwiarstwo R szybkie - MŚ, Milwaukee, USA - na żywo 1-247-612
0.45 Bobsleje R MŚ, Altenberg - powt. 8-952-341

PRO7

7.20 Seriale anim. 97-367-099
10.45 Superman Serial sensac. USA 27-835-631
11.40 Cinema TV Magazyn filmowy 76-636-167
12.30 W pogoni za tygrysem - komedia krym. USA z 1991 roku 1-393-070
FILM ★
14.15 Przygody Sindbada - przyg. USA 5-615-761
15.10 Zaginiony świat - kan. serial dok. 74-248-344
16.05 Nieśmiertelna Serial sensacyjny USA 9-185-877
17.05 Władca bestii Film fantasy USA '82 49-025-457
FILM ★
Wyst. Marc Singer
19.00 Świat cudów Magazyn naukowy 8-289-693
19.55 Wiadomości 7-960-964
20.15 Cztery wesela i pogrzeb Komedia ang., 1993 r. 78-168-235
FILM ★★

32-letni Charles (Hugh Grant) nie chce się ożenić, za to chętnie zostaje świadkiem na ślubach swoich przyjaciół. Na jednej z takich ceremonii poznaje Carrie (Andie McDowell). Na ekranach kin Hugh Grant i Julia Roberts w filmie „Notting Hill", wyprodukowanym przez autorów „Czterech..."

22.30 Focus TV Mag. informacyjny 8-623-896
23.35 Sprawy wewnętrzne - thriller USA z 1989 r. Policjant Peck (Richard Gere) prowadzi dochodzenie w sprawie zabójstwa prostytutki. 21-052-159
FILM ★★
1.40 Facet z bronią - thriller kanadyjski z 1994 r. 105 min 94-011-991
FILM ★★

SAT1

6.10 Miłość przychodzi nagle - dramat USA z 1982 roku 28-929-693
FILM ★
7.45 Wstańmy! 40-359-916
8.45 Wochenshow 81-775-051
9.45 Alf - kom. USA 9-952-803
10.15 Garden Of Evil 97-642-186
FILM ★★
Western USA z 1954 r. Wyst. Gary Cooper
12.10 Księżniczka Fantaghiro - włoski serial fantasy, 1996 r. 17-885-983
14.05 MacGyver Serial sens. USA '90 7-459-341
15.05 Air America Serial sens. USA, 1998 8-372-344
16.05 Clueless Serial obycz. USA '98 3-700-631
16.35 Sabrina - kom. 4-963-167
17.05 Dawson's Creek - obycz. USA '94 2-511-148
18.00 Błyskawica 1-461-032
18.45 ran 18. kolejka rozgrywek Bundesligi, mecz: SpVgg Unterhaching - Eintracht Frankfurt 6-855-235
19.45 Live ran 1. Bundesliga, mecz: Hamburger SV - FC Bayern Monachium - na żywo 59-317-051

Przed drużyną Hamburger SV (na zdj. Rodolfo Cardoso) bardzo ważna próba - przez ostatnie 3 lata HSV przegrywał wszystkie mecze z monachijczykami. Jak będzie dzisiaj?

22.15 Voll witzig! Program satyryczny 3-585-490
22.45 Planetopia Magazyn naukowy 73-517-728
23.30 News & Stories 3-346-612
0.20 Moja mała dziewczynka - dramat USA z 1987 r. 135 min 76-000-693
FILM ★

ARD

6.00 Filmy anim. 20-
9.50 Sport MŚ w saneczkarstwie, MŚ w bobslejach, narciarstwie klas. 7-
11.30 Program z myszką 12-
12.00 Sport - c.d. 5-
14.00 Podróże 59-
14.30 Szaleństwo na dwóch kółkach 60-
15.00 Wiadomości 54-
15.05 Cztery kobiety i morderstwo - am. komed. krym. z 1995 r. 48-
FILM ★
16.35 Seriale rys. 95-
16.50 Poradnik 95-
17.15 Historia chrześcijaństwa 17-
18.00 Wiadomości 22-
18.10 Sport 22-
18.40 Lindenstrasse 90-
19.10 Ze świata 26-
19.50 Sport 26-
20.00 Wiadomości 12-
20.15 Telefon 110 Niem. serial krym. '96 54-

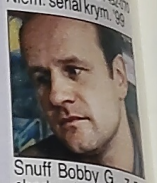

Snuff Bobby G., z pochodzenia Niemiec, obecnie amerykański muzyk techno, zostaje oskarżony o zamordowanie kilku współpracujących z nim artystów.

21.45 Sabine Christiansen 36-291-815
22.45 Raport kult. 10-159-438
23.15 Tematy dnia 53-741-235
23.35 Sport Łyżwiarstwo szybkie - MŚ, Milwaukee 87-835-167
0.00 Kopciuszek 80-070-231
FILM ★
w Paryżu - komedia fr. - niem. - wenez. - belg. '94
1.20 Wiadomości 85-412-964
1.30 Kronika... 20-666-099

RTL

11.15 Szalone przygody Natty Ganns Film przygodowy prod. USA z 1985 roku 63-564-612
FILM
13.15 Skoki narciarskie - Turniej TOP - 50 na wielkiej skoczni w Willingen 31-475-235
16.15 Pomoc domowa - kom. USA '97 8-203-896
16.50 Xena - przyg. 42-176-902
17.45 Exclusiv 8-228-525
18.45 Wiadomości 77-006-032
19.10 Milionerzy 11-402-231
20.15 Richie Rich Komedia USA z 1994 r. Wyst. Macaulay Culkin 3-920-631
FILM
22.10 SpiegelTV 69-424-525
23.00 Dollhouse Codzienne życie w klubie striptizerek 5-546-322
23.30 South Park Serial rysunkowy USA 5-545-693
0.00 Show za 100 milionów marek 5-446-378
0.30 Prime Time 76-049-552

RTL2

12.45 Dotyk anioła - obycz. USA '98 60-022-490
13.45 Reklama na wesoło - magazyn 42-020-728
14.55 Bravo TV 60-232-780
17.00 Aber hallo! Quiz telewizyjny 40-200-167
18.00 Pełna chata Serial komed. USA 82-633-761
18.30 Szalony dom Serial komediowy USA 82-641-780
19.00 Książę z Bel Air - kom. USA 88-798-803
19.30 Pan Złota Rączka - kom. USA '97 89-148-344
20.00 Wiadomości 78-241-231
20.15 Czynnik X Serial grozy USA, 1998 54-613-273
21.15 Czynnik PSI Kan. serial grozy, 1996 22-956-032
22.20 Peep! - erot. 43-044-780
23.25 Electric Blue - serial erot. 44-135-631
0.10 Twardzi zabójcy - film akcji, Hongkong '94 105 min 36-661-761
FILM

DSF

13.00 Auf Schalke Magazyn Bundesligi 84-513-728
13.45 Bundesliga Pur - mag. piłkarski 10-189-631
14.45 Hokej na lodzie - Liga Niemiec: 48. kolejka rozgrywek, mecze: Eisbaeren Berlin - Koelner Haie 52-146-525
17.45 Auf Schalke Magazyn Bundesligi 35-461-362
18.30 Motorvision Mag. motoryzacyjny 98-850-167
19.30 Reportaż 86-932-612
20.00 Supercross halowy - podsumowanie sezonu 83-778-612
21.00 Motorvision Mag. motoryzacyjny 60-110-438
22.00 Finish - mag. 66-631-983
22.45 LaOla Magazyn piłkarski 63-741-761
23.30 Liga NBA Mecz: Philadelphia - Sacramento 72-486-612
1.30 Poza kontrolą 11-682-438

VOX

13.55 Insekty i inne małe zwierzątka 54-139-322
14.55 Vol-au-vent Komedia prod. angielskiej z 1996 roku 27-068-457
FILM
16.30 Wiadomości 82-643-148
17.00 auto motor i sport tv 90-314-254
18.15 Voxtours Prog. turystyczny 13-914-506
19.15 Fit For Fun Fitness - magazyn 98-782-902
20.15 Kłopoty z facetami - komedia USA z 1991 roku, wyst. Ellen Barkin, Jack Nicholson 15-287-693
FILM
22.15 Przystojniak Thriller prod. USA z 1988 roku, wyst. Mickey Rourke 49-876-457
FILM
0.00 Tak zwana miłość - mag. erotyczny 83-089-419
1.05 Swingers Francuski film erotyczny z 1998 roku 105 min 77-327-148
FILM

MTV

6.00 Program poranny 6-451-186
8.00 MTV Hot Music. Nowości muzyczne 6-431-322
10.00 Bytesize 873-032
11.00 Stylissimo 474-273
11.30 Road Rules 444-032
12.00 Niemiecka lista przebojów 863-544
14.00 Brand: New 815-506
15.00 MTV in Touch 295-728
16.00 Mad 4 Hits 299-544
17.00 VH-1 Fashion Awards - Skrót ceremonii rozdania nagród 866-506
19.00 MTV Sushi 473-952
20.00 MTV WebChart 943-436
21.00 News Weekend Edition 215-457
21.30 Snowball 214-728
22.00 MTV Urban 639-148
23.00 Station Zero 848-709
23.30 MTV Amour 241-273
1.30 Teledyski nocą - do godz. 6.00 2-312-525

VIVA

6.00 Viva Hits Muzyka na dzień dobry 56-282-612
9.00 Top 100 46-425-506
11.00 Viva Hits 84-724-983
12.00 Laemmermann Show 84-735-099
13.00 Club Rotation - magazyn 84-711-419
14.00 S Club 7 18-039-475
14.30 7 Hits 60-491-104
15.00 Nowości 82-927-186
16.00 Viva Hits 82-921-902
17.00 Jam 82-907-322
18.00 Interaktiv Spezial - magazyn 82-918-438
19.00 Planet Viva - magazyn 98-496-902
20.00 Viva Charts Lista przebojów 98-492-186
21.00 Word Cup Hip hop, rap 58-350-877
22.00 Nocny klub Vivy - magazyn 58-349-761
23.00 Jam 58-363-341
0.00 Teledyski nocą - do godz. 6.00 58-369-525

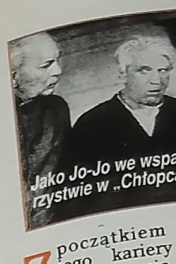

Jako Jo-Jo we wspa... rzystwie w „Chłopc...

Z początkiem ... jego kariery ... wiąże się ... wiele anegdot. ... Jedna przypomi... na, że jako aktor ... obowiązany by... posiadać frak. T... atru nie było na ... stać. Postanowi... kpić się tańszy... tem i odkupił fr... ra w knajpie. T... ło sytuację, gd... nerskim nie m... kratów. Trzeba ... za pożyczone p... Aleksander ... aktorem ogro... i, jak mi się ... niedoceniony ... razy w życiu ... dzie 48 lat) ... z których wy... kreacje: wy... państwową ... w „Ożenk...

REKLA...

Skala ocen filmów: ★★★ bardzo dobry, ★★ dobry, ★ przeciętny Uwaga: R - polskie wersje językowe w EURO

Urzekał „ślamazarnym komizmem"

Aleksander Dzwonkowski

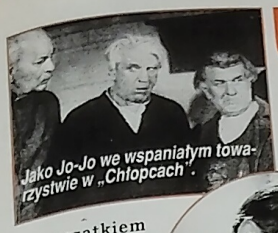

Jako Jo-Jo we wspaniałym towarzystwie w „Chłopcach".

Z początkiem jego kariery wiąże się wiele anegdot. Jedna przypomina, że jako aktor obowiązany był posiadać frak. Teatru nie było na to stać. Postanowił wykpić się tańszym kosztem i odkupił frak od kelnera w knajpie. To tylko pogorszyło sytuację, gdyż we fraku kelnerskim nie mógł grać arystokratów. Trzeba było szyć nowy za pożyczone pieniądze...

Aleksander Dzwonkowski był aktorem ogromnie popularnym i, jak mi się wydaje, odrobinę niedocenionym. Zaledwie kilka razy w życiu (a spędził w zawodzie 48 lat) otrzymał zadania, z których wyrosły wielkiej miary kreacje: wyróżniona nagrodą państwową rola Podkolesina w „Ożenku" Gogola ('52), wspaniały Ill w „Wizycie starszej pani" Dürrenmatta ('58), genialny sierżant-prowokator w „Policjantach" Mrożka ('58) czy w filmie tv wspaniały Jo-Jo w „Chłopcach" Grochowiaka (reż. R. Ber '73).

Urzekał „ślamazarnym komizmem" – to lapidarna formuła jego aktorstwa recenzentki „Expressu Wieczornego" Karolina Beylin. Lecz bywało, że jak w sztuce Dürrenmatta, wznosił się również na szczyty przejmującego dramatyzmu. W filmie (kinowym i telewizyjnym) wystąpił w ponad 40 tytułach, głównie jako mistrz efektownego epizodu – np. jako wypomadowany Kapuś w „Café pod Minogą" wg Wiecha ('59). Zagrał również w pierwszym PRL-owskim „kryminale", opartym na autentycznym zdarzeniu „Dotknięci nocą" ('61).

Mawiał o 2 najbardziej dramatycznych momentach w życiu: w powstaniu – 8-godzinny marsz kanałami na Żoliborz oraz w teatrze – konieczność nagłego objęcia roli pana Jowialskiego po Ludwiku Solskim.

Urodził się w 1907 r. w Petersburgu jako syn nauczyciela. Po rewolucji rodzina wróciła do Polski; uczył się w Wilnie i w Warszawie, po czym grał w teatrach Grodna, Bydgoszczy, Wilna, Poznania i Warszawy. Dobry, lojalny, sympatyczny, cieszył się opinią „człowieka, który nie miał wrogów". Owszem, jednego miał: słabe zdrowie. Jeden raz uratowało go ono (po kampanii wrześniowej trafił do stalagu, ze względu na stan zdrowia został zwolniony), drugi raz – powaliło. Zmarł w 1977 r. MIM

Z Janem Świderskim w pamiętnej inscenizacji „Zemsty".

W spektaklu Teatru TV jako Szwejk.

REKLAMA

Przed Tobą przygoda, zabawa i zdobycie cennych, praktycznych umiejętności skutecznego uczenia się, zapamiętywania, błyskawicznego notowania, szybkiego czytania i wielu technik poprawiających skuteczność pracy intelektualnej, ułatwiających zdobywanie nowych informacji i ciągłe poszerzanie własnej wiedzy.

Dajemy cenne narzędzie usprawniające Twój intelekt! Dzięki sprawnemu intelektowi możesz uzyskiwać lepsze oceny, mieć więcej czasu dla siebie, zdać maturę i egzaminy wstępne, zdobyć premię i uzyskać awans. Twoja nauka i praca może być ciekawa i sprawiać przyjemność.

Również w życiu osobistym sprawny intelekt to bezcenny skarb. Opowiadając zapamiętane anegdoty, spotkasz się z sympatią koleżanek i kolegów. Doskonała pamięć pozwoli Ci zapamiętać terminy spotkań, numery telefonów, konto w banku itd.

Te wszystkie „cuda" czekają właśnie na Ciebie! Odkryj możliwości swojego umysłu. Zobacz, co trzeba zrobić, by być lepszym. Przekonaj się, że to działa.

Zapisz się na kurs „Błyskawicznego przyswajania wiedzy"! Wypełnij kupon!

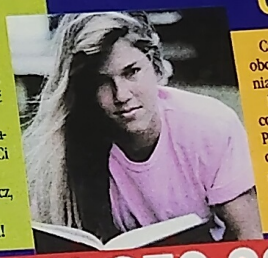

Czy nie chcesz osiągnąć więcej?

Czy spotkała Cię kiedyś sytuacja, że straciłeś szansę na dobrą pracę, bo nie znałeś języka obcego? A będąc na urlopie, stanąłeś przed problemem zrobienia zakupów czy zarezerwowania pokoju w hotelu i musiałeś poszukyć się słownikiem lub prosić kogoś o pomoc?

Nasze kursy pozwolą Ci w przyszłości uniknąć takich problemów. 20 minut dziennie poświęcone na naukę razem z nami wystarczy, abyś już po kilku lekcjach mógł zauważyć rezultaty. Po kilku miesiącach zapomnisz, że kiedyś nie znałeś tego języka. Twój prywatny nauczyciel odpowie na pytania i wątpliwości, doceni Twoje postępy w nauce, skoryguje wszystkie popełnione błędy. A na koniec kursu otrzymasz świadectwo potwierdzające Twoje uczestnictwo w kursie.

Chyba już wybrałeś odpowiedni kurs dla siebie?

ZADZWOŃ DZIŚ PO BEZPŁATNE INFORMACJE

(0 61) 879 32 67

pon.-pt. 7⁰⁰-21⁰⁰, sob. 9⁰⁰-17⁰⁰

www.eskk.com.pl

Angielski dla początkujących	20 mies. × 37 zł
Angielski dla średnio zaawansowanych	20 mies. × 39 zł
Angielski dla zaawansowanych	16 mies. × 41 zł
Amerykański angielski dla początkujących	12 mies. × 37 zł
Angielski w biznesie	16 mies. × 49 zł
Angielski dla dzieci	9 mies. × 37 zł
Niemiecki dla początkujących	20 mies. × 37 zł
Niemiecki dla średnio zaawansowanych	20 mies. × 39 zł
Niemiecki dla zaawansowanych	16 mies. × 41 zł
Niemiecki w biznesie	16 mies. × 49 zł
Niemiecki dla dzieci	9 mies. × 37 zł
Francuski dla początkujących	20 mies. × 37 zł
Francuski dla średnio zaawansowanych	20 mies. × 39 zł
Francuski dla zaawansowanych	16 mies. × 41 zł
Włoski dla początkujących	20 mies. × 37 zł
Włoski dla średnio zaawansowanych	16 mies. × 39 zł
Hiszpański dla początkujących	16 mies. × 37 zł
Holenderski dla początkujących	16 mies. × 37 zł
Rosyjski dla początkujących	16 mies. × 37 zł
Podstawy księgowości dla każdego	12 mies. × 49 zł
Księgowość komputerowa	10 mies. × 49 zł
Rachunkowość finansowa	12 mies. × 49 zł
Przedstawiciel handlowy	12 mies. × 49 zł
Sztuka efektywnej sprzedaży	15 mies. × 49 zł
Specjalista ds. marketingu	12 mies. × 49 zł
Menedżer	12 mies. × 49 zł
Jak założyć własną firmę?	12 mies. × 49 zł
Kurs sekretarki	12 mies. × 32 zł
Nauka gry na gitarze	12 mies. × 32 zł
Nauka gry na keyboardzie	12 mies. × 32 zł
Nauka gry na pianinie	12 mies. × 35 zł
Kurs wizażu i pielęgnacji urody	12 mies. × 35 zł
Astrologia	12 mies. × 35 zł
Sekrety zdrowego żywienia	12 mies. × 35 zł
Krój i szycie	12 mies. × 35 zł
Kurs ogrodniczy	12 mies. × 35 zł
Poprawna polszczyzna	

W przypadku kursów językowych i muzycznych do każdego podręcznika dołączamy kasetę magnetofonową w cenie 7,50 zł.

Nowe kursy:	
Błyskawiczne przyswajanie wiedzy	12 mies. × 39 zł
Specjalista ds. kadr i płac	12 mies. × 49 zł
Specjalista ds. spedycji	18 mies. × 55 zł
Samodzielny księgowy	12 mies. × 55 zł
Asystentka dyrektora	12 mies. × 49 zł
Kurs fotograficzny	12 mies. × 49 zł
Od Worda do Internetu	12 mies. × 49 zł
Zarządzanie logistyczne przedsiębiorstwem	13 mies. × 55 zł
Kaligrafia	20 mies. × 35 zł

TWÓJ KUPON ZAMÓWIENIA

☐ **Tak**, chcę zapisać się na wymieniony kurs. Ponadto otrzymam firmowy segregator.

☐ **Tak**, chcę kupić cały kurs od razu i otrzymać zniżkę 10%, firmowy segregator oraz etui do kaset magnetofonowych

☐ **Tak**, chcę otrzymać bezpłatny „Informator o kursach ESKK".

Zgadzam się na wykorzystanie moich danych w celach marketingowych oraz umieszczenie ich w bazie danych ESKK. Mam prawo wglądu do zamieszczonych danych oraz do ich poprawiania.

Nazwa kursu

Imię i nazwisko

Ulica i numer domu/mieszkania Telefon

Kod pocztowy Miejscowość

Data urodzenia Podpis 107/MK5/L/01

ESKK

ZGŁOSZENIA POD ADRESEM:
skr. poczt. 200, 60-909 POZNAŃ 2
Siedziba firmy: ul. Fredry 17a, 61-362 Poznań

Spałem z rowerem

Zbigniew Buczkowski

Należy do grona najbardziej pracowitych polskich aktorów. Zdarzało się, że w ciągu roku brał udział w piętnastu filmach. W efekcie zagrał w ponad dwustu. Jednak najprzyjemniej wspomina role w: „Karate po polsku", w serialach „Jest jak jest" i „Dom". Obecnie możemy go oglądać w serialu „Święta wojna".

Złote runo 21.40, TVP 2 poniedziałek

– Często widzowie utożsamiają Cię z graną postacią?

– Kiedyś podeszła do mnie pewna pani mówiąc: „Panie Zbyszku, Pan to jest taki człowiek, którego ja sobie utożsamiam z postacią Henia Lermaszewskiego z serialu „Dom". Henio to jest Henio. Nie może więc Pan grać faceta, który za żoną piszczy i zazdrosny tupie nogami. To do Pana nie pasuje.

– Jak wspominasz ten film „Złote runo", który pretendował do polskich Oscarów?

– Specjalnie dla mnie napisał scenariusz Andrzej Kondratiuk. Początkowo to miał być godzinny film telewizyjny, ale w końcu powstała fabuła. Partnerował mi Zbyszek Mazurek, którego przyprowadziłem do Janusza Kondratiuka i tak mu się spodobał, że go obsadził mówiąc: „Będziecie znakomici: jak Pat i Pataszon". Na festiwalu w Gdyni okrzyknięto nas nową parą: Jan Himilsbach i Zdzisław Maklakiewicz. Film się podobał.

– Czy zdarzyło się, że ktoś sprawił Ci niebywałą niespodziankę, którą wspominasz do dziś?

W drugiej części serialu „Dom" jako niezapomniany Henio Lermaszewski.

– To był prezent od mamy: rower kolarski o nazwie „Jaguar". W tamtych czasach na takich rowerach jeździli tylko sławni sportowcy. Byłem tak dumny, że niemal z nim spałem. Na dodatek zniszczyłem jedyne zimowe rękawice, obcinając im do połowy palce, bo każdy kolarz nosił takie sportowe rękawiczki. Pamiętam, że porządnie wtedy oberwałem po głowie. To było niezapomniane przyżycie. Rozm. **Teresa Berger**

W „Powrocie córy marnotrawnej".

W „Złotym runie" zagrał Rysia, głównego bohatera.

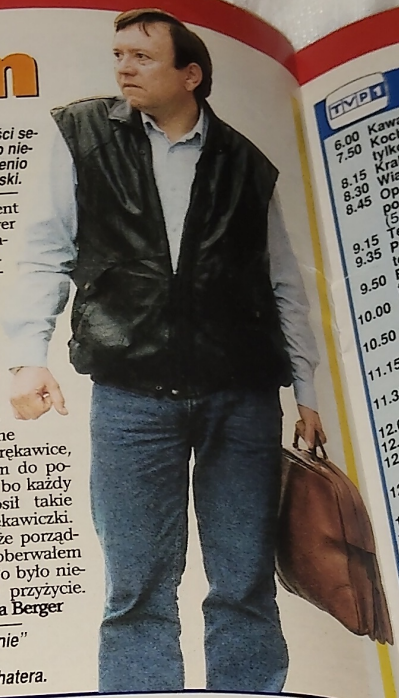

Krystyna Janda

Wie, jak walczyć z kaloriami

W „Pestce" z Danielem Olbrychskim.

Mimo że w tym roku nasza gwiazda nie dostała Telekamery, kamera filmowa kocha ją niezmiennie. Nic dziwnego, skoro nie tylko uroda jest atrybutem aktorki, ale przede wszystkim nieganna figura. Krystyna Janda sypia sześć godzin, zajada – jak mówi – w niezliczonych ilościach befsztyki, ale wszystko spala podczas wieczornego spektaklu. Latem zrzuca zbędne kalorie pracując w ogrodzie, a zimą uprawia sporty. – *Kilka lat temu z konieczności nauczyłam się jeździć na nartach i łyżwach, z czego jestem naprawdę dumna. Najbardziej jednak zaimponowałam swoim synom, którzy jeżdżą wspaniale, więc uważam to za wielki sukces. Wcześniej strasznie się tego bałam. Nagle okazało się, że po czterech dniach nauki, jeżdżąc na łyżwach, potrafię czytać gazetę. Jeśli sprzyja pogoda, jeździmy po Milanówku na rowerach i rolkach.* (t.g.)

Piękny widok 21.05, TVP 1 poniedziałek

Dobrze z rodziną nie tylko na zdjęciu

Lloyd Bridges

Może niektórzy uznaliby, że zdobywanie popularności dzięki roli kretyna to ujma na honorze, ale mnie to nie przeszkadza, a moi synowie są dumni – wyznał aktor w wywiadzie. I rzeczywiście powodów do dumy cała rodzina Bridgesów, której senior zmarł dwa lata temu, ma niemało. W Hollwyood tworzyli prawdziwy klan. Lloyd wystąpił ze synami Beau i Jeffem w serialu Sea Hunt. Potem Beau obsadził ojca i dwóch synów w „Dobranej parze". Jest to dowód, jak należy dbać o rodzinę. (r.g.)

Czy leci z nami... 20.00, Polsat poniedziałek

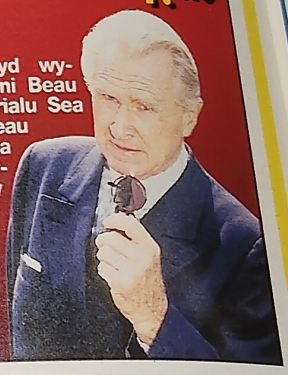

Geraldine Chaplin

Kariera od serca

Nie wstydzę się zmarszczek, jestem dojrzałą kobietą. Nigdy zanadto nie myślałam o tym, że się starzeję. Wolę więcej uwagi poświęcać swoim dzieciom i pracy – wyznaje aktorka. Geraldine ma 56 lat. Gra w trzech filmach rocznie, choć nigdy nie zabiegała o to, by być sławna. Szła za głosem serca. – Wpływ na moją karierę miało nazwisko i rola w „Doktorze Żywago – wyznała. (j.l.)

Pęknięte zwierciadło 23.20, TVP 1 poniedziałek

6.00 Kawa czy... 9-861-129
7.50 Kocham tylko ciebie (12) - Kom. 9-434-216
8.15 Krakowskie... 1-641-649
8.30 Wiadomości 2-503-674
8.45 Opowieści poszukiwaczy skarbu (5/6) - ang. przyg. 81 4-666-823
9.15 Teleferie... 8-342-804
9.35 Papierowy teatrzyk 6-461-991
9.50 Festiwale... - Konin'99 2-118-674
10.00 Miasto na luzie (10/13) - serial krym. 9-629-216
10.50 Rodzina prawie doskonała 1-609-649
11.15 Gotowanie na ekranie 9-269-281
11.35 Tylko dla dorosłych 7-988-484
12.00 Wiadomości 90-151
12.10 Agrobiznes 6-600-842
12.20 Kontrasty - świat, ludzie, pieniądze 6-691-194 95-638
12.30 Rolnictwo na świecie
12.45 Pierwszy krzyk 177-80
13.15 Wszystko o działce i ogrodzie 159-9
13.45 Byłem żołnierzem Wehrmachtu 2-333
14.00 Sfinks-zagadki historii: Na wiec czasy. Siedem dów świata (1 niem serial dok.
14.30 Halo 5-10-15
15.00 Wiadomości
15.10 Rynek
15.30 Gry olimpijskie
16.00 Muzyczny serwis Jedyn
16.10 Rower Błażej
16.15 Teleexpress
16.25 Rower Błaże
17.00 Teleexpress
17.25 Klan (304)
17.50 Gość Jedy
18.00 Moda na s
18.25 Gliny - ma
18.40 Auto-mix
19.00 Wieczory Zwierza
19.20 Zaprosz do Teat
19.30 Wiado
20.10 Hity „C dokur Duńs 1998
21.05 TEAT SCE Pię mi Sł R s
22.35
23.10 FILM

TVP 1

6.00 Kawa czy... 9-861-129
7.50 Kocham tylko ciebie (12) - kom. 9-434-216
8.15 Krakowskie... 2-503-674
8.30 Wiadomości 4-665-823
8.45 Opowieści poszukiwaczy skarbu (5/6) - ang. przyg. '81 8-342-804
9.15 Teleferie... 6-461-991
9.35 Papierowy teatrzyk
9.50 Festiwale, festiwale... - Konin '99 2-118-674
10.00 Miasto na luzie 9-629-216
Rodzina prawie doskonała (10/13) - serial krym. 1-609-649
10.50 Gotowanie na ekranie 9-269-281
11.15 Tylko dla dorosłych 7-988-484
11.35 Wiadomości 90-151
12.00 Agrobiznes 6-600-842
12.10 Kontrasty - świat, ludzie, pieniądze 6-691-194
12.20 Rolnictwo 95-638
12.30 Pierwszy krzyk na świecie 177-804
12.45 Wszystko o działce i ogrodzie 159-939
13.15 Byłem żołnierzem Wehrmachtu 2-333-378
13.45 Slinks-zagadki 2-939
14.00 historii: Na wieczne czasy. Siedem cudów świata (1/2) - niem. serial dok. '87 3-858
14.30 Halo 5-10-15 81-200
15.00 Wiadomości 813-129
15.10 Rynek 7-674
15.30 Gry olimpijskie 25-674
16.00 Muzyczny serwis Jedynki 1-080-007
16.10 Rower Błażeja 7-655-200
16.15 Teleexpress Jr 901-484
16.25 Rower Błażeja 91-755
17.00 Teleexpress 4-878-378
17.25 Klan (304) 4-358-991
17.50 Gość Jedynki 59-755
18.00 Moda na sukces 504-649
18.25 Gliny - mag. 173-533
18.40 Auto-mix 17-620
19.00 Wieczorynka Zwierzaki cudaki 136-397
19.20 Zaproszenie do Teatru TV 77-303
19.30 Wiadomości 129-552
20.10 Hity „Czasu na dokument": Dzieci Gai Duński film dokum. z 1998 r. (patrz obok) 6-149-129
21.05 TEATR TV SCENA WSPÓŁCZESNA **Piękny widok** - premiera '99. Autor: Sławomir Mrożek Reż. Janusz Kijowski, wyk. Krystyna Janda, Janusz Gajos, Krzysztof Wakuliński (patrz obok) 3-681-465
22.35 Monitor Wiad. 1-327-216
23.10 Zbieg z Alcatraz - dramat sens. USA z 1967 r. Reżyseria John Boorman, wykonawcy: Lee Marvin, Angie Dickinson (patrz obok) 3-538-885
0.40 Kronika filmowa
0.55 Wieści ze świata 3-946-088
2.00 Muzyczny... 1-080-682
2.10 Zakończenie

20.10 Dokument

Hity „Czasu na dokument"

Dzieci Gai – los odmieńców

Jak mówi mit, potomstwo zrodzone z miłosnych igraszek Uranosa i Gai zadziwiało różnorodnością kształtów. Byli wśród nich i ogromni Tytani, i jednooczy Cyklopi. Ale czasy, gdy odmieńcy cieszyli się boskim statusem, odeszły w niepamięć - dziś mamy jeden obowiązujący wzorzec piękna. A dzieci Gai wciąż są wśród nas obecne. 50 min

21.05 Teatr

Piękny widok

„Wakacje" oraz „Goście Abrahama"

Dwie historie, których akcja toczy się na ogarniętych wojną Bałkanach. Do hotelowego pokoju z widokiem na morze wchodzi para (Krystyna Janda, zdj. i Krzysztof Wakuliński). Przyjechali tu na romantyczny urlop. W opustoszałym mieście jest nieswojo, ale oni są zdecydowani przeżyć chwilę przyjemności. 85 min

23.10 Dramat

Zbieg z Alcatraz

Zemsta niedoszłej ofiary

Na terenie dawnego więzienia w Alcatraz Walker (Lee Marvin, zdj.) i Reese dzielą łup, zrabowany konkurencji. Reese okazuje się zdrajcą i strzela do wspólnika. Przekonany, że kumpel zginął, zabiera pieniądze i ucieka wraz z jego żoną. Walker, któremu udało się przeżyć, poprzysięga zemstę. 90 min

TVP 2

7.30 Dziennik kraj. 5-699-281
7.50 Studio urody 6-526-620
8.00 Program lokalny 8-587
8.30 Złotopolscy 4-552
9.00 Janosik (7/13) 4-450-939
9.50 Muchas gracias, Willi Wuff FILM ★★ Niem. film dla dzieci '96 Willi jedzie na Wyspy Kanaryjskie, by zastąpić jednego ze swych braci - piesków występujących w pokazach tresury. 1-610-755
11.25 Sposób na ponuraków (8/13) 3-829-378
11.50 Na dobre i na złe - pol. obycz. 271-674
12.45 Familiada 6-877-026
13.15 Arka Noego 2-653-587
13.40 Ferie z Dwójką (powt.)
14.00 TEATR DLA DZIECI **Przylądek Czterech Wiatrów** 7-458-026 Autor Lucy Maud-Montgomery, reż. Agnieszka Glińska, wyk. Anna Moskal, Marcin Czerniak, Joanna Szczepkowska (patrz obok) 6-956-755
14.40 Ojczyzna-polszczyzna
15.00 W labiryncie (74) 2-129
15.30 Krzyżówka szczęścia - teleturniej 5-216
16.00 Panorama 23-216
16.10 Ich pięcioro (86) - serial obycz. 5-058-939
17.00 Małe ojczyzny W cieniu wielkiego drzewa - polski film dok. '99 (patrz obok) 3-649
17.30 Program lok. 72-113
18.30 Panorama 16-026
18.55 Znaki zodiaku 9-267-200
19.20 Dwójkomania 134-939
19.30 Dlaczego to my 397
20.00 Pożegnanie XX wieku - koncert galowy Fundacji Dar Serca (3) 4-638
21.00 Panorama 18-397
21.25 Sport-telegr. 1-279-910
21.30 Dwójkomania 54-113
21.40 Złote runo FILM ★★ Polskia komedia '96 Reżyseria Janusz Kondratiuk, wykonawcy: Zbigiew Buczkowski, Zbigniew Mazurek, Stanisław Banaś (patrz obok) 7-987-262
23.05 ENCYKLOPEDIA SZTUKI XX WIEKU **Jerzy Grotowski - próba portretu** - polski film dokum. z 1999 r. 9-982-228
0.05 Magazyn sztuk pięknych 23-359
0.35 Witold Lutosławski wg Ojca Karola 5-699-682
1.10 Ziemia 3-640-595
FILM ★★ Komanczów - dramat hiszp. -niem.- franc.--argent. z 1997 roku Młoda hiszpańska dziennikarka jedzie w czasie wojny w Bośni do oblężonego Sarajewa. Tam grupa korespondentów wojennych wprowadza ją w tajniki zawodu.
2.40 Zakończenie

14.00 Dla dzieci

Przylądek Czterech Wiatrów

Pierwsza miłość pastora

Adaptacja książki Lucy Maud Montgomery, autorki „Ani z Zielonego Wzgórza". Do Rexton przybywa nowy pastor. Ujmujący młody człowiek od razu podbija serca pań z towarzystwa. Ale jego serce ożywia się dopiero na widok Lynde (Anna Moskal), córki miejscowego bezbożnika. W jednej z ról Joanna Szczepkowska (na zdjęciu). 40 min

17.00 Dokument

Małe ojczyzny

W cieniu wielkiego drzewa

Juliusz Sienkiewicz, wnuk wielkiego pisarza, opowiada o swoim życiu - o próbie ucieczki od bycia „wnukiem", pragnieniu życia na własny rachunek, w miejscu przez siebie wybranym. Teraz, po latach, myśli jednak, czyby nie powrócić w cień dębu rosnącego na dziedzińcu w Oblęgorku. 25 min

21.40 Komedia

Złote runo

Satyra na polski kapitalizm

Stefan (gra go prawdziwy biznesmen Zbigniew Mazurek) szuka wspólnika do nie całkiem legalnego interesu. Jego wybór pada na Rysia (Zbigniew Buczkowski, na zdj.), o którym mówią, że ma żołądek z żelaza. Po pomyślnym przejściu testu „żołądkowego" Rysio zostaje zaangażowany do przeszmuglowania w nim diamentów. 80 min

POLSAT

6.00 Piosenka na życzenie 30-995-755
7.00 Szaleję za tobą (36) - komed. 16-251-736
7.30 Polityczne graffiti - pr. publicyst. 11-478-656
7.35 Karate Kot (12) - serial anim. 67-088-858
8.00 Czarodziejka z Księżyca - anim. 16-255-552
8.30 Miasteczko Evening Shade (37) Serial komed. USA 38-431-216
9.00 Simon (9) Serial komed. USA 38-432-945
9.30 Posłaniec szczęścia (16) - telenowela meksyk. '99 12-996-397
10.30 Luz Maria (47) 12-990-113
11.30 Powrót (68) 12-246-216
12.30 Supermana - przygod. Idź na całość Show z nagrodami 12-144-804
13.30 Macie, co chcecie - pr. rozr. 50-766-649
14.00 Miłość od pierwszego wejrzenia 50-767-378
14.30 Twój lekarz 69-145-736
14.45 Wystarczy chcieć 70-815-026
15.00 Karate Kot (13) - serial anim. 50-776-026
15.30 Informacje 64-208-200
15.55 Powrót Supermana (69) - serial przygodowy USA 33-177-842
16.45 Alvaro (48) Telenowela brazyl. Xistus, wciąż licząc na odebranie dzieci Álvarowi, zawiera z Bruną chwilowy rozejm. 15-898-129
17.45 Luz Maria (48) - telenow. peruw. 59-041-026
18.40 Super Express TV 45-402-007
18.55 Informacje 85-112-991
19.05 Posłaniec szczęścia (17) - telen. meksyk. (patrz obok) 40-782-295
20.00 Czy leci z nami pilot? FILM ★★ - komedia USA z 1980 roku Reżyseria David Zucker, Jerry Zucker, Jim Abrahams, wyk. Robert Hays, Julie Hagerty (patrz obok) 37-532-736
20.50 Lotto (w przerwie filmu) 87-336-007
21.40 Nikita (43) Serial sens. USA '97 Nikita zostaje porwana przez swoją dawną sąsiadkę Carlę i jej przyjaciela. 28-375-723
22.35 Wyniki Lotto 73-156-823
22.40 Informacje i biznes informacje 46-201-179
23.00 Polityczne graffiti 65-915-755
23.15 Graczykowie (10) - pol. serial kom. 88-446-007
23.45 Super Express TV 36-854-736
0.05 Rozterki Adama FILM ★★ - komedia sens. USA z 1985 r. Reż. Roger L. Simon, wykonawcy: Charlie Barnett, Veronica Cartwright, Page Hannah (patrz obok) 61-377-595
1.35 Muzyka na bis 25-639-953
5.00 Zakończenie

19.05 Telenowela

Posłaniec szczęścia (17)

Eduardo przesuwa ślub

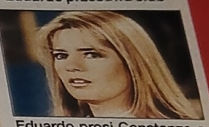

Eduardo prosi Constanzę o przesunięcie daty ślubu do czasu wyjaśnienia sprawy zaginionych. Jego narzeczona zgadza się wprawdzie, ale w duchu poprzysięga zemstę. 55 min

20.00 Komedia

Czy leci z nami pilot?

Bohater z konieczności

Parodia filmów katastroficznych typu „Port lotniczy". Większość pasażerów i załoga lecącego samolotu traci przytomność, zatruta zjedzoną rybą. Trwają gorączkowe poszukiwania kogoś, kto umiałby poprowadzić maszynę. Wybór pada na Teda (Robert Hays, zdj.), byłego pilota, który nie bez powodu zmienił zawód. W trudnej walce ze sterami dzielnie pomaga mu jedyna przytomna stewardesa Elaine (Julie Hagerty, na zdjęciu). 100 min

0.05 Komedia

Rozterki Adama

Spełnione marzenie

Leroy (Charlie Barnett, zdj.), dobrze ułożony uczeń college'u, dorabia sobie jako roznosiciel pizzy. Wędrując tak ulicami miasta wyobraża sobie, że jest korespondentem wojennym, docierającym w najbardziej zapalne punkty świata, lub agentem specjalnym, co na pewno wzbudziłoby podziw jego Elaine. I życie sprawia mu niespodziankę: wplątuje go w prawdziwe morderstwo! 90 min

★ - typ dnia Skala ocen filmów: ★★★ bardzo dobry, ★★ dobry, ★ przeciętny

Poniedziałek 7 lutego

TVN

7.15 Trzy małe... 4-326-842
7.45 Przygody... 61-770-991
8.10 Super Pig 61-794-571
8.35 Laboratorium... 91-555-804
9.00 Kamila 99-676-200
9.50 Maria de... 77-987-465
10.40 Anna 26-889-668
11.30 Teleskiep 5-863-281
12.00 Telenowela 5-348-484
12.55 Ibisekcja 52-214-649
13.55 Trzy małe... 3-766-262
14.20 Przygody... 30-112-571
14.45 Super Pig 9-969-533
15.15 Mecz NBA 2-771-216
16.15 Pełna chata 7-876-587
16.45 Rodziców nie... 7-786-552
17.15 TVN Fakty reg. 9-960-842
17.35 Wizjer TVN 9-892-007
18.05 Kamila 62-179-151
19.00 TVN Fakty 6-978-465
19.30 Pogoda 4-241-026
19.35 Telenowela 43-306-910
20.30 Milionerzy 8-467-113
21.20 Potępieniec (7) 1-610-552
Serial sensacyjny USA

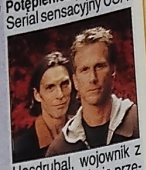

Hasdrubal, wojownik z Kartaginy próbuje przekonać Stone'a, by pomógł mu w zdobyciu władzy nad światem.

22.20 Supergliny 78-971-910
23.00 TVN Fakty 8-808-533
23.05 Kropka nad i 96-955-397
23.30 Fakty, ludzie... 8-295-552
0.00 Drew Carey... 8-269-137
0.30 Wizjer TVN 1-471-953
1.00 El Greco 61-749-205
FILM ** Franc.-włoski film biograficzny z 1964 roku o życiu i drodze artystycznej Domenico Theotokopoulosa, zwanego El Greco (Mel Ferrer), malarza tworzącego na przełomie XVI i XVII wieku w Hiszpanii.
2.40 Granie na... 52-331-779

POLSAT 2

6.00 Przytul mnie 30-982-281
Program rozrywkowy
7.00 Afflicionado 16-248-262
Program muzyczny
7.30 Szok blok 16-258-649
Program rozrywkowy
8.00 TV Market 16-259-378
8.30 Tajemniczy ogród - serial animow. 38-355-842
9.00 Garfield - anim. 24-143-465
9.30 Kapitan Power 38-439-858
10.00 Bill Cosby i straszne dzieciaki 38-430-587
10.30 Słoneczny... 12-994-939
11.30 Dziedziczna... 12-277-113
12.20 Disco relax 58-793-007
13.30 Jacek Zlobro... 50-859-303
14.00 Szok blok 50-754-804
14.30 Kamera start 50-762-823
15.00 Piosenka na życzenie Pr. muzyczny 29-964-484
50-774-668
16.00 Prawo do... 72-500-858
16.30 Tajemnice plasków Telenowela 50-295-823
17.05 Informacje 95-569-754
17.15 Tajemniczy ogród (27) - anim. 17-223-484
17.40 Garfield - anim. 58-029-007
18.05 Słoneczny... 16-261-113
19.00 Piosenka...
20.00 Super Express TV Mag. sensacji 96-908-674
20.15 Ośmiornica 93-220-533
22.05 M.A.S.H. 64-748-692
Serial komediowy USA
22.35 Czerwony smok - thriller USA '86 43-838-804
FILM **

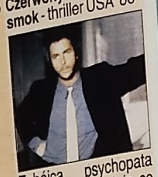

Zabójca psychopata Dollarhyde morduje co miesiąc. Policja i FBI posyłają jego tropem Willa Grahama, agenta, który schwytał Hannibala-Kanibala Lectera.

0.40 Przytul mnie 88-467-779
1.40 Piosenka... 95-551-601
3.00 Zakończenie

RTL 7

6.00 Miłość i... 47-353-194
6.25 Trzy razy Zofia 71-130-129
6.50 Perła 11-372-600
7.35 Sunset Beach 87-786-200
8.20 Zust do ust 90-651-026
8.45 Siódme niebo 57-110-804
10.20 Kameleon 2 70-107-939
11.10 Katalina i... 22-833-484
11.55 Teleshopping 39-591-991
12.30 Sunset Beach 22-837-620
13.15 Perła 31-628-194
14.00 Odjazdowe... 71-459-755
15.00 Dziewczyna... 46-937-026
15.25 Czy boisz ... 35-096-200
15.55 Lassie 75-690-939
16.20 Katalina i... 96-440-649
17.10 Uśmiech losu 91-924-262
18.00 Sunset Beach 48-036-991
18.50 7 minut 59-233-910
19.00 Zoom - mag. 86-917-303
19.30 Moje drugie ja 86-916-674
20.00 Adrenalina 13-198-552
FILM ** Niem. film sens., 1996

Stephan (Til Schweiger), zabija mordercę swojej żony, Harloffa. Trafia do więzienia. Po pewnym czasie uzyskuje zwolnienie warunkowe. Będzie musiał zmierzyć się z kochanką Harloffa, która porywa jego dziecko.

21.45 Kobieta zwana Jackie (4/6) - miniserial biograficzny USA '91 62-026-007
22.50 7 minut 98-440-303
23.05 Seksplozja 98-368-755
23.20 Pęknięte zwierciadło - angielski kryminał z 1980 roku 48-296-649
FILM ** Wyk. Elizabeth Taylor, Rock Hudson
1.10 Czynnik PSI 21-150-156
1.50 Adrenalina 34-958-682
FILM ** Niemiecki film sensacyjny, 1996 105 min

POLONIA

7.45 Dziennik kraj. 41-903-668
8.15 Krakowskie... 63-871-194
8.30 Wiadomości 13-290-213
8.45 Czasy - mag. 63-965-587
9.00 Klan (298) 38-434-303
9.30 Domowe... 38-331-262
10.00 Pensja pani Latter - dramat polski 26-416-113
FILM ** z 1983 roku
12.00 Wiadomości 57-501-804
12.15 7 dni świat 11-026-755
12.45 Klan (298) 67-286-026
13.10 Spojrzenia... 97-247-804
13.25 Elżbieta, królowa Anglii (3/6) 84-696-397
15.00 Wiadomości 28-771-823
15.10 Ojczyzna... 58-067-668
15.25 Współczesna proza polska 32-689-755
16.00 Muz. serwis 1 64-294-007
16.15 Teleexpress Jr 56-884-397
16.25 Rower Błażeja 19-707-804
17.00 Teleexpress 94-244-200
17.15 Kto ty jesteś 57-522-397
17.45 Sport. tydzień 32-534-620
18.50 Klan (298) 87-618-991
19.15 Dobranocka 17-868-129
19.30 Wiadomości 64-202-129
20.00 Stalnia na Salwatorze - polski dramat z 1966 roku 81-439-823
FILM **

Michał (Janusz Gajos), niegdyś student, jest żołnierzem podziemia. Jego towarzysz broni i były drużynowy w harcerstwie, Zyga, zostaje aresztowany przez gestapo. Podczas tortur załamuje się.

21.20 Film dokum. 21-212-991
22.30 Panorama 31-802-378
22.55 Pr. publicyst. 88-450-200
23.25 Pamięci Witolda Lutosławskiego 85-908-216
0.00 Monitor Wiad. 48-465-040
0.30-6.00 Powtórzenia

CANAL +

7.00 Diabelski... N 83-832-262
7.45 Łapu-capu N 50-130-007
7.50 Sto zdjęć... N 21-316-026
8.00 Bobry w akcji 31-607-804
8.25 Sylwester... 43-096-465
8.50 Łapu-capu 59-684-194
9.00 Kroniki... 31-628-997
9.25 Szczepan... 52-674-804
9.30 13 posterunek 2 Pol. serial kom. 12-390-197
10.00 Dziwna para 2 Komedia produkcji USA z 1998 roku 86-481-533
FILM **
11.35 Deser 52-952-587
12.00 Podróż na wschód - polski film psychologiczny, 1993 18-982-194
FILM **
13.30 Cybernet 68-981-649
14.00 Akt. filmowe 68-982-378
14.00 Antek Mrówka 68-990-397
15.00 Kod Merkury Film sensacyjny produkcji USA z 1998 roku 34-703-910
FILM **
16.50 Mistrzowie... 45-121-007
17.15 W dniu narodzin - rosyjski dok. fabularyzowany, 1998 88-224-991
18.30 Bobry w akcji 57-252-378
18.55 Świat... - anim. 26-640-939
19.00 Diabelski... N 90-675-587
19.20 Nie przegap N 26-820-939
19.25 Diabelski... N 57-070-397
19.40 Łapu-capu N 26-801-804
19.45 Minisport N 26-906-303
19.50 Sto zdjęć... N 40-768-910
20.00 Podwójny agent - film sensacyjny USA z 1998 roku 28-073-262
FILM **

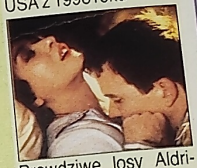

Prawdziwe losy Aldricha Amesa, najniebezpieczniejszego szpiega CIA.

21.40 Ennio Morricone - film dok. 45-724-842
22.35 LA bez mapy Komedia produkcji USA z 1998 r. 49-457-736 100 min
FILM **

HBO

6.45 Kanał - dramat z Andrzej Wajda ... 83-832-262
FILM **
8.20 Kto zabił Jonbenet? Ang. film dok. 99-[illegible]
9.15 Ryzykowna decyzja - dram. USA Wyk. Robert Urich 50-[illegible]
10.50 Tajga - las mrozu i ognia - przyr. 50-[illegible]
11.45 Bohaterowie kina... - Wesley Snipes 50-[illegible]
12.20 Powiew pustyni - dram. USA '93, wyk. Michael Piccoli 50-[illegible]
13.50 Uwodziciele Hollywood: Geena Davis 50-[illegible]
14.20 Bohaterowie 503-304-20
FILM ** Teksasu - western produkcji USA z 1997 roku
16.00 Ocalić przyszłość - s. f. USA, 1996, wyk. Daniel Baldwin 506-929-[illegible]
FILM *
17.20 Cinema, cinema - mag. filmowy 504-577-[illegible]
17.45 Zaklinacz deszczu Dramat USA z 1997 r., reż. Francis Ford Coppola 504-456-[illegible]
FILM ** Adaptacja powieści Johna Grishama.
20.00 Randka z księciem Kom. USA '99, wyk. Tia Carrere 509-311-[illegible]
FILM *
21.35 Robinson Crusoe - film przygodowy USA z 1994 roku 505-969-[illegible]
FILM **

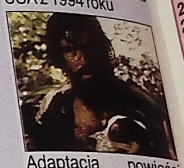

Adaptacja powieści Daniela Defoe. W roli głównej Pierce Brosnan (na zdjęciu).

23.05 Krzyk 2 - horror USA z 1997 roku 506-912-007
FILM * Reż. Wes Carven
1.05 Występ zespołu Chippendales 502-325-885

KATOWICE

7.00 Seriale 454-552
8.00 Program na bis 852-649
8.30 Mieszkaj lepiej 2-434-649
8.45 To jest temat 3-539-484
9.00 Niezapomniany 744-216
10.00 Rodzina Nardi 7-718-173
10.30 Telezakupy 229-397
11.20 Tv encyklopedia multimedialna 1-784-552
11.30 Ferie, ferie 228-804
12.00 Progr. eduk. 209-533
12.00 Drynda - mag. 671-736
12.30 Tv magazyn... 672-445
13.00 Telekurier 675-552
13.30 Panorama... 676-281
14.00 Krople miłości 684-200
14.30 Cow brzuchu... 832-991
15.00 Progr. eduk. 5-952-484
15.25 Koszałek Opałek 768-216
15.30 Twój problem... 392-303
16.00 Zbliżenia 5-359-620
16.15 Niezwykły dar 896-769
16.35 Obserwatorium 292-823
17.00 Z krukiem... 4-022-533
17.30 Portrety miast... 742-858
17.50 Aktualności 784-668
18.00 Telemikser 840-115
18.20 Panorama... 290-656
19.00 Książe i żebrak Ang. serial kostium. (5/6) 440-179
19.30 Telekurier 498-465
20.00 Niezapomniany 852-194
20.30 Aktualności 6-753-842
21.30 Temat dnia 545-727
21.45 Krople miłości 405-20
22.00 To jest temat 6-630-0
22.30 Mieszkaj lepiej 1-536-
22.45 Progr. eduk. 461-
22.55 Doktor Kildare Serial obyczaj. (ost.)
23.00

Po długich pos... niach dr Kildar... wa przyczynę ... mopocuzcia i ...

23.25 Saga piosenk... francuskiej (...
0.20 Zakończeni...

KRA...

7.00 Seriale
8.00 Kronika
8.10 Rola - mag.
8.30 Mieszkaj l...
8.45 To jest te...
9.00 Niezapo...
10.00 Telezak...
10.30 Rodzin...
Wł. se...
11.20 Tv en... multi...

ALE KINO

8.00 Mag. filmowy 14-433-842
8.25 Skarga - polski dramat z 1991 roku 95-979-007
FILM
9.55 Nowe kino niemieckie Percy Adlon 97-903-668
10.55 Belfegor (1 i 2) 71-640-620
FILM Franc. film sensac. '65
14.15 Hollywood nabiera kształtów 64-182-129
14.40 Kierunek Berlin - pol. wojenny '68 62-031-200
FILM
16.05 Obywatel Ken Loach Film dokum. 81-954-823
17.10 Koyaanisqatsi - dok. USA, 1983 69-414-129
18.35 Dziewczyna z deszczu - film sensacyjny USA z 1991 roku 10-473-755
FILM
20.05 Mag. filmowy 23-005-610
20.30 Ręce do góry 83-189-129
FILM Polski obyczajowy '85
21.40 Świat bez litości - franc. komediodram. 64-831-939
FILM z 1989 roku
23.10 Bunt - thriller 93-189-620
FILM USA z 1994 r 110 min

NASZA TV

14.00 Muzyczna... 2-942-804
14.55 77 sekund 1-938-533
15.00 Kalambury 385-113
15.30 Sally... 570-200
15.55 77 sekund 1-828-823
16.00 Antonella 8-946-755
16.50 Na południe Kanadyjsko-amerykański serial obycz. '94 5-053-213
16.55 77 sekund 7-399-084
17.45 ViP - magazyn 8-559-842
17.55 77 sekund 5-573-755
18.00 Kapitan... 308-939
18.30 Życie jak poker 105-910
18.55 77 sekund 8-746-804
19.00 Zoom - magazyn 848-587
19.30 Moje drugie ja 847-858
20.00 Adrenalina 6-990-378
FILM Niem. film sens., 1996
21.45 Kobieta zwana Jackie (4/6) - miniserial biograficzny USA '91 3-916-200
22.45 Dziennik 9-470-281
23.00 ViP - magazyn 125-649
23.15 Krwawa gra 3-388-194
FILM Thriller USA '90 95 min

WIZJA JEDEN

11.00 Oprah Winfrey 4-855-552
12.00 Wszystkie... 4-866-668
13.00 Cosby (6) 2-428-303
13.30 Potyczki... 2-325-262
14.00 Ricki Lake Talk-show prowadzone przez sympatyczną młodą aktorkę. 4-846-804
15.00 W naszym kręgu 2-342-939
15.30 Drogie... 2-345-026
16.00 St.-Tropez 8-650-282
17.00 Czułość i... 9-227-200
17.30 Ricki Lake 5-200-561
18.30 Zwycięska (5) drużyna - ang. obycz.. 9-213-007
19.00 Słońce Miami 3-593-533
20.00 Trudne powroty 3-695-945
21.00 Życie zaczyna ... 7-057-823
22.00 Akcja! - komed. 8-900-587
22.30 Dilbert - anim. 8-909-858
23.00 Historie o duchach (2) Fabularyzowany serial produkcji USA 9-218-552
23.30 Potyczki... 7-067-200
0.30 Zwycięska drużyna - obycz. 2-286-330 30 min

KOMEDIA

14.20 Dalej, kretynie 30-695-533
FILM Włoska komedia, 1980
16.00 Dyżurny satyryk kraju - mag. 56-246-533
16.30 Jacek Ziobro Superstar - magazyn 93-837-303
17.00 Bilard 86-351-179
FILM z przekrętem - hiszpańsko-wł. kom. sens. '96 43-212-378
18.50 Benny Hill Ang. serial komediowy 43-212-378
19.20 Junior 26-191-281
19.50 A gdyby tak nie zapalić - francusko-włoska komedia, 1993 11-528-620
FILM
22.10 Dyżurny satyryk kraju - mag. 28-712-587
22.40 Człowiek orkiestra - francuska komedia z 1970 roku 74-143-216
FILM
0.00 Ukryta kamera 64-480-137
0.10 Benny Hill 38-394-427
0.40 Noc w Casablance - komedia USA z 1946 roku 99-586-408
FILM
2.10 Zakończenie

ŻÓŁTY

11.00 Diabelski młyn 51-884-823
11.45 Łapu-capu 50-061-262
11.50 Sto zdjęć naszego stulecia - film dok. 84-713-378
12.00 Odlotowy sekstet - austriacko-niemiecki film obycz. '97 18-737-378
FILM
14.05 Deser: Zero 87-079-804
14.15 Słodki rewanż 93-671-755
FILM Dramat USA z 1984 r.
15.50 John Wayne - amerykańska legenda Film dokumentalny
17.25 Zdrowie 30-459-113
FILM Satyra polit. USA, 1979
19.00 Świat małp Film dokumentalny 65-416-002
20.00 Spotkania 18-736-571
FILM Polski film obycz., 1957 reż. Stanisław
21.25 Księżniczki z Beverly Hills - komed. 63-524-741
FILM prod. USA z 1997 roku
22.55 Podwójny agent - film sensacyjny 32-008-939
FILM USA z 1998 r. 100 min

NIEBIESKI

7.50 Sport + - mag. 74-528-552
9.50 Liga angielska 22-264-945
Piłka nożna
11.55 Liga włoska 33-524-113
14.00 Droga do kariery - film 19-867-939
FILM obycz. USA '75
15.30 Teletubbies 20-664-858
15.55 Świat dzikich... 29-561-823
16.00 Sylwester i Tweety na tropie - anim. 20-571-194
16.20 Łapu-capu 35-921-804
16.30 Aktual. film. 51-985-945
17.00 Deser: Opowieści kanterberyjskie 51-986-674
17.30 13 posterunek 2 - pol. serial komed. 51-883-533
18.00 Sport + - mag. 77-799-129
20.00 Szkoła zmysłów - franc. film obycz. '98 67-279-755
FILM Wyk. Francois Berleand, Isabelle Huppert
21.40 Nareszcie miłość - film muz. USA '75 62-806-397
FILM
23.25 Dranie do wynajęcia Kom. sensac. 67-861-420
FILM USA z 1998 r. 80 min

PO...

5.30 TV Top S...
Zakupy ...
7.40 Przyjaci...
Serial a...
dla dzie...
8.15 TV To...
Zakup...
12.15 Zbun...
Tele...
13.15 TV T...
Za...
17.55 Pr...
ży...
W...
18.55 ...
20.00 ...
21.1...

40 Tele Tydzień

★ - typ dnia Skala ocen filmów: ★★★ bardzo dobry, ★★ dobry, ★ przeciętny Uwaga: N - audycje niekodowane w CANAL+

7 lutego Poniedziałek

KATOWICE

7.00 Seriale 656-552
8.00 Program na bis 852-649
8.30 Mieszkaj lepiej 9-434-649
8.45 To jest temat 3-539-484
9.00 Niezapomniany 749-216
10.00 Telezakupy 229-397
10.30 Rodzina Nardi 7-718-113
Wł. serial obycz. (1/20)
11.20 Tv encyklopedia multimedialna 1-784-552
11.30 Ferie, ferie 208-804
12.00 Progr. eduk. 209-533
12.30 Drynda - mag. 671-736
13.00 Tv magazyn... 672-465
13.30 Telekurier 675-552
14.00 Panorama... 676-281
14.30 Krople miłości 684-200
15.00 Co w brzuchu... 832-991
15.25 Progr. eduk. 5-952-484
15.35 Koszałek Opałek 768-216
16.00 Twój problem... 392-303
16.30 Zbliżenia 5-329-910
16.35 Niezwykły dar 5-359-620
17.00 Obserwatorium 896-769
17.30 Z krukiem... 292-823
17.50 Portrety miast... 4-022-533
18.00 Aktualności 742-858
18.15 Telemikser 784-668
19.00 Panorama... 840-115
19.30 Książę i żebrak 290-656
Ang. serial kostium. (5/6)
20.00 Telekurier 440-179
20.30 Niezapomniany 498-465
21.30 Aktualności 852-194
21.45 Temat dnia 6-753-842
22.00 Krople miłości 545-723
22.30 To jest temat 405-200
22.45 Mieszkaj lepiej 6-630-026
23.00 Progr. eduk. 1-536-129
23.55 Doktor Kildare 461-991
Serial obyczaj. (ost.)

Po długich poszukiwaniach dr Kildare odkrywa przyczynę złego samopoczucia Yvonne.

23.25 Saga piosenki francuskiej (7/9) - dok. 2-989-194
0.20 Zakończenie

KRAKÓW

7.00 Seriale 5-816-991
8.00 Kronika 3-264-705
8.10 Rola - mag. 12-168-129
8.30 Mieszkaj lepiej 54-694-281
8.45 To jest temat 64-079-858
9.00 Niezapomniany 5-836-755
10.00 Telezakupy 6-483-991
10.30 Rodzina Nardi 14-739-674
Wł. serial obycz. (1/20)
11.20 Tv encyklopedia multimedialna 56-781-465

Środowisko morskie jest jednym z najbogatszych ekosystemów naszej planety.

11.30 Ferie, ferie 6-402-026
12.00 Program eduk. 6-403-755
12.30 Drynda - mag. 2-322-804
13.00 Tv magazyn... 2-323-533
13.30 Telekurier 2-326-620
14.00 Panorama... 2-334-649
14.30 Krople miłości 2-342-668
15.00 Co w brzuchu... 9-004-552
15.25 Program eduk. 72-171-228
15.35 Nasza antena 3-572-200
15.40 Gwendolyne Bradley - koncert 31-452-858
16.30 Ludzie i... 5-231-303
16.45 Trzy przeboje 5-486-129
17.00 Wspólne sprawy 6-045-303
17.30 Załatwmy to... 6-942-262
18.00 Kronika 1-081-533
18.20 Kraków 2000 33-152-477
18.45 Temat dnia 9-351-281
19.00 Panorama... 8-165-465
19.30 Książę i żebrak 8-164-736
20.00 Telekurier 8-161-649
20.30 Niezapomniany 5-473-723
21.30 Kronika 8-177-200
22.00 Krople miłości 8-174-113
22.30 To jest temat 5-585-649
22.45 Mieszkaj lepiej 47-984-804
22.55 Progr. eduk. 7-265-533
23.00 Doktor Kildare 9-083-668
Serial obyczaj. (ost.)
23.25 Saga piosenki francuskiej (7/9) - dok. 81-970-113
0.20 Zakończenie

POZNAŃ

7.00 Seriale 352-910
8.00 Teleskop 558-007
8.30 Mieszkaj lepiej 9-636-945
8.45 To jest temat 6-514-823
9.00 Niezapomniany 445-674
10.00 Telezakupy 925-755
10.30 Rodzina Nardi 4-024-026
Wł. serial obycz. (1/20)
11.20 Tv encyklop. 3-271-552
11.30 Ferie, ferie 904-262
12.00 Progr. eduk. 905-991
12.30 Drynda - mag. 377-194
13.00 Tv magazyn... 378-823
13.30 Telekurier 371-910
14.00 Panorama... 389-939
14.30 Krople miłości 460-858
15.00 Co w brzuchu... 634-587
15.25 Progr. eduk. 1-721-200
15.35 Źródło - mag. 2-467-945
16.00 Oto moto - mag. 465-303
16.30 Teleskop 553-277
16.50 Klan - telenow. 3-107-262
17.45 Spojrzenia 933-910
18.00 Teleskop 972-939
18.45 Tajemnice... 941-804
19.00 Panorama... 748-533
19.30 Książę i żebrak 747-804
Ang. serial kostium. (5/6)
20.00 Telekurier 840-945
20.30 Niezapomniany 187-533
21.30 Teleskop 767-668
22.00 Krople miłości 757-281
22.30 To jest temat 671-858
22.45 Mieszkaj lepiej 6-682-668
22.55 Progr. eduk. 4-946-620
23.00 Doktor Kildare 132-939
Serial obyczaj. (ost.)
23.25 Saga piosenki francuskiej (7/9) - dok. 4-545-910

Juliette Greco (na zdj.) debiutowała w paryskich kabaretach, gdzie zdobyła popularność jako wykonawczyni poetyckich i ekspresyjnych piosenek.

0.20 Zakończenie

RZESZÓW

7.00 Seriale 5-914-587
8.00 Aktualności 5-969-133
8.10 Sportowa 20 12-080-397
8.30 Mieszkaj lepiej 54-696-649
8.45 To jest temat 64-991-026
9.00 Niezapomniany 5-821-823
10.00 Telezakupy 8-581-587
10.30 Rodzina Nardi 14-851-842
Wł. serial obycz. (1/20)
11.20 Tv encyklopedia multimedialna 56-776-533
11.30 Pr. edukacyjny 6-497-194
12.00 Ferie, ferie 6-498-823
12.30 Drynda - mag. 2-340-200
13.00 Tv magazyn... 2-421-129
13.30 Telekurier 2-424-216
14.00 Panorama... 2-425-945
14.30 Krople miłości 2-337-736
15.00 Co w brzuchu... 9-099-620
15.25 Progr. eduk. 5-258-910
15.30 Studio... 2-331-552
16.00 Rzeszowska... 8-691-007
16.15 Aktualności 9-004-200
16.30 Mag. komputer. 5-153-571
16.45 Granie na... 6-186-465
17.15 Mój gość 5-389-262
17.30 Sportowa 30 17-797-674
18.10 Aktualności 2-129-939
18.45 Reportaż 9-353-649
19.00 Panorama... 8-150-533
19.30 Książę i żebrak 8-159-804
20.00 Telekurier 8-252-945
20.30 Niezapomniany 7-178-151
21.30 Aktualności 8-430-754
21.45 Czas dla... 56-357-303
22.00 Krople miłości 8-169-281
22.30 To jest temat 5-676-945
22.45 Mieszkaj lepiej 47-902-200

Poradnik dla budujących lub remontujących swój dom.

22.55 Progr. eduk. 7-363-129
23.00 Doktor Kildare 9-078-736
Serial obyczaj. (ost.)
23.25 Saga piosenki francuskiej (7/9) - dok. 81-965-281
0.20 Zakończenie

SZCZECIN

7.00 Seriale 654-194
8.00 Kronika 843-991
8.30 Mieszkaj lepiej 9-425-991
8.45 To jest temat 3-537-026
9.00 Niezapomniany 747-858
10.00 Telezakupy 227-956
10.30 Rodzina Nardi 7-716-755
Wł. serial obycz. (1/20)

W szpitalu, podczas cesarskiego cięcia, umiera kobieta. Nikt nie zna jej imienia i nazwiska. Nie wiadomo też, kto jest ojcem dziecka. W jednej z ról Giovanni Guidelli (na zdjęciu).

11.20 Tv encyklop... 1-782-194
11.30 Ferie, ferie 302-674
12.00 Progr. eduk. 303-303
12.30 Drynda - mag. 679-378
13.00 Mag. przyrod. 670-007
13.30 Telekurier 673-194
14.00 Panorama... 674-823
14.30 Krople miłości 682-842
15.00 Co w brzuchu... 830-533
15.25 Progr. eduk. 9-027-910
15.35 Fonograf - mag. 378-228
16.15 Studio sport 284-649
16.40 Spichlerz - mag. 6-038-571
17.30 Reportaż 446-228
18.00 Kronika 660-200
18.20 Progr. public. 775-910
19.00 Panorama... 640-197
19.30 Książę i żebrak 743-198
20.00 Telekurier 745-561
20.30 Niezapomniany 496-007
21.30 Kronika 7 850-736
21.45 Gość dnia 6-751-484
22.00 Krople miłości 345-705
22.30 To jest temat 403-842
22.45 Mieszkaj lepiej 8-326-910
23.00 Doktor Kildare 469-533
Serial obyczaj. (ost.)
23.25 Saga piosenki francuskiej (7/9) - dok. 2-987-736
0.20 Zakończenie

TV WROCŁAW

7.00 Seriale 378-202
8.00 Fakty poranne 670-587
8.30 Mieszkaj lepiej 5-124-533
8.45 To jest temat 8-713-959
9.00 Niezapomniany 398-026
10.00 Telezakupy 941-007
10.30 Rodzina Nardi 5-196-266
Wł. serial obycz. (1/20)
11.20 Tv encyklopedia multimedialna 4-869-533
11.30 Ferie, ferie 953-842
12.00 Progr. eduk. 954-571
12.30 Drynda - mag. 300-736
13.00 Tv magazyn... 301-465
13.30 Telekurier 304-552
14.00 Panorama... 305-281
14.30 Krople miłości 313-200
15.00 Co w brzuchu... 667-129
15.25 Progr. eduk. 3-268-552
15.30 Motorama 497-216
16.00 Wojny, bitwy... 107-736
17.00 Halo, krzyżówka 561-465
17.15 Układamy... 710-303
17.30 Fakty flesz 768-736
18.00 Fakty 391-668
18.20 Rozmowa dnia 6-685-736
18.30 Telesport 777-484
19.00 Panorama... 877-303
19.30 Książę i żebrak 876-674
20.00 Telekurier 873-587

Magazyn reporterów pod redakcją Tadeusza Zwiefki (zdj.), pojawiający się na antenie w każdy poniedziałek, środę i piątek. Dziennikarze 12 oddziałów terenowych postarają się przybliżyć to, co porusza miliony Polaków.

20.30 Niezapomniany 216-303
21.30 Fakty 783-910
22.00 Krople miłości 780-823
22.30 To jest temat 127-910
22.45 Mieszkaj lepiej 5-626-007
23.00 Stan zagrożenia 296-129
23.25 Klasyk nasz... 2-017-842
23.50 Zakończenie

Polonia 1

5.30 TV Top Shop 23-375-378
Zakupy na telefon
7.40 Przyjaciele 26-759-026
Serial animowany dla dzieci
8.15 TV Top Shop 59-450-610
Zakupy na telefon
12.15 Zbuntowana 52-572-674
Telenowela
13.15 TV Top Shop 96-445-129
Zakupy na telefon
17.55 Przysmaki 4-618-303
życia - program prowadzony przez Małgorzatę Potocką
18.55 Zbuntowana 54-308-571
Telenowela
20.00 TV Top Shop 1-384-674
Zakupy na telefon
21.15 Stellina 46-792-303
Telenowela produkcji argentyńskiej
22.20 TV Top Shop 6-326-465
Zakupy na telefon
0.10 Playboy 3-420-543
Magazyn erotyczny

TMT

9.00 Amerykańskie wakacje - dok. 21-619-945
12.00 Klienci supermarketów - dok. 87-030-007
12.30 Teraz Muz. TV 10-837-571
13.00 TV forum... 10-838-200
13.30 Telezakupy 10-911-587
14.00 Muzułmanie 10-912-216
14.30 Moje ciało 10-824-007
15.00 Filmy anim. 98-055-571
16.00 Ochrona klienta - serial dokum. 10-829-552
16.30 Na piątym... 24-608-277
17.00 Smak muzyki 23-258-736
17.30 Dźwięki Norwegii - film dokum. 20-008-213
18.00 Kontakt 98-046-823
19.00 Filmy anim. 78-347-939
20.00 Islam (1) - dok. 71-613-281
20.30 Niebezpieczeństwo w raju - film sensacyjny USA, 1987 97-507-571
22.00 Wszechnica telewizyjna - pr. eduk. 37-410-533
0.00 Na piątym biegu - magazyn motor. 82-602-692

ASTER CITY

8.30 Supermasakra 10-823
9.30 Pocztówka z... 29-571
10.30 Gra o jabłko 1-107-129
FILM Dramat prod. czeskiej
12.05 STD przedstawia 454-465
12.35 Podróże bez... 540-216
13.05 Między nami... 419-823
13.35 Śpiewa Anna Maria Jopek 851-649
14.00 Niech nam żyje młoda para - koncert 86-842
15.00 Goście... 22-674
16.00 Kącik starego... 93-587
16.20 Warszawski... 207-804
16.45 Country Club 5-199-026
17.45 Goniec... - mag. 33-007
18.10 Sprawy... - mag. 2-245-755
19.10 Zemsta 9-044-945
20.00 Telefon do... 8-804
21.00 Człowiek na torze - dramat polski '57 2-320-741
FILM
22.25 STD przedstawia 476-113
23.00 Warszawski... 22-129
23.15 Rozwód: Ona 1-756-378
FILM Film obyczajowy USA
0.35 Mag. abonenta 9-076-021

WTK

10.00 Modnie i... 5-614-129
10.15 Morskie opow. 8-584-262
10.45 Podróżnicy 24-109-674
11.00 Prog. lokalny 5-452-378
11.30 Akcenty - mag. 5-455-465
12.00 Koncerty... 9-814-303
13.00 Powrót do... 9-727-823
14.00 Filmy anim. 9-202-804
14.30 Prog. lokalny 9-210-823
15.00 Podążaj za mną 6-346-610
16.00 Arena - mag. 9-222-668
16.30 Progr. lokalny 4-665-026
17.00 Flesz 3-795-113
17.50 Codziennik 26-505-674
18.10 Podróżnicy 55-520-823
18.30 Zemsta - obycz. 1-291-561
19.30 Bajki 2-161-620
20.00 Codziennik 5-330-842
20.15 Wystawa 2001 30-460-620
20.30 Kilka dni z życia
FILM Obłomowa (1) 39-013-823
Film obycz. ZSRR '79
21.40 Film o sztuce 8-203-939
22.00 Prog. loklany 2-188-397
22.30 Codziennik 5-491-939
22.45 Sport 16-974-668

NIEPOKALANÓW

10.25 Testament 14-004-842
11.10 Powołanie 97-575-823
11.20 Ekumenizm... 24-851-842
11.45 Odkryć... 96-325-736
12.00 Saul i Dawid (2)
FILM Film fabularny 75-774-262
12.55 Ecce homo 96-806-649
13.20 Paulini 60-226-194
14.05 Ptaki - przyr. 68-438-397
14.45 Człowiek i... 19-168-552
15.15 Historia... 48-706-668
15.45 Kalendarze 48-787-533
16.15 Zawsze wierni 67-113-552
17.00 Uśmiech... 33-882-939
17.35 Kilka dni w... 78-696-262
18.00 Watykan (1) 89-772-200
18.40 Powroty 71-488-533
19.00 Tydzień w... 54-024-484
19.30 O nas i za... 55-963-991
20.05 Światło dla... 75-222-842
20.35 Różaniec 82-078-378
21.10 Na progu... 63-204-718
22.05 20 lat... 66-284-755
22.30 Peru 69-709-587
23.30 Lumen 2000 12-772-007
0.00 Zakończenie

MUZZIK

15.00 Muzyka Brazylii - Bahia 509-292-649
16.55 Glenn Gould gra utwory Beethovena 503-070-705
18.00 Buddy Guy Festiwal Jazzowy – Marciac Sweet 1999 500-079-026
19.00 Informacje 500-000-552
19.30 Divertimento z Maurice'em Bejartem 500-035-303
20.20 Wielcy wykonawcy - Arturo Benedetti Michelangeli
21.00 Żywot rozpustnika - opera Igora Strawińskiego, Orkiestrą Filharmoniczną z Londynu dyr. Bernard Haitink, wyk. Felicity Lott, Leo Goeke, Richar Van Allen, Fest. w Glyndebourne 508-337-194
23.30 Festiwal Beethovenowski - Kwartet smyczk. nr. 11 500-008-069
0.00 Informacje

Poniedziałek 7 lutego

DISCOVERY

9.00 Tajemniczy... 27-424-026
9.30 Podróże na chybił trafił - Irlandia 27-424-113
10.00 Vademecum twardziela - Kimberley 27-425-842
10.30 Wędkarski świat Rexa Hunta 27-400-533
11.00 Afryka mało znana - Oddech mgły... 79-349-674
12.00 Brytyjskie arcydzieła - Jaguar 79-247-262
13.00 Najlepsze samochody - Saab 59-452-755
13.30 Łowcy duchów Egzorcyści. W cieniu Snowdonii 79-264-939
14.30 Następny krok 59-431-262
15.00 Katastrofa Hindenburg - fatalna iskra 59-432-991
15.30 Wszystko o maszynach... 59-442-378
16.00 Chirurg serca 77-873-858
17.00 Wędkarskie przygody Rexa Hunta 01-904-113
17.30 Ciekawostki Discovery 91-907-200
18.00 Wyprawy w czasie - Orkady 77-780-194
19.00 Przełamując barierę dźwięku 96-029-945
20.00 Lotnicze szaleństwo - Airbus A320 37-325-736
20.30 Ciekawostki 37-324-007
21.00 Jak to robią zwierzęta? 48-334-668

Sposoby porozumiewania się wilków, świetny wzrok orłów i jaszczurki, które potrafią chodzić po powierzchni wody.

22.00 Rydwany bogów 48-323-552
23.00 Zagubione skarby Atahualpy 48-314-804
0.00 Stulecie wojen 48-416-216
1.00 Zakt FBI 91-248-736
Walka z kartelem

PLANETE

9.30 Modele i modelki - USA, 1980 r. 16-735-755
11.45 Arystotelis Onasis - złoty Grek Ang. film dokument. 52-188-194
12.45 Wielkie wystawy: Mucha - fr., 1980 35-004-552
13.15 Legendarne samoloty - USA, 1997 r. 26-117-113
14.05 Szaleństwo - choroba duszy Franc. dokum., 1961 r. 37-349-649
14.55 Sueski węzeł Franc. dokum., 1999 r. 29-117-262
15.50 Amerykańskie wizje - ang. dok., 1996 78-492-552
16.50 Córka Breżniewa - ang., 1992 58-200-113
17.40 Oblicza Amazonii - kan., 1996 33-428-484
18.10 Historia rugby Ang. dokum., 1999 r. 57-172-649
19.05 Wygnanie i pamięć - kan., 1995 r. 21-034-026
20.00 Jazzowe inspiracje - niem., 1998 89-015-755

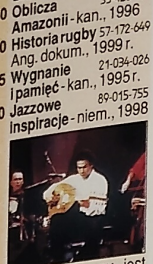

Film poświęcony jest najlepszym muzykom światowego jazzu, którzy w swojej twórczości wykorzystywali tradycyjne melodie różnych kultur.

20.30 Dwie Marsylianki - franc. film dokumentalny, 1968 r. 99-544-200
22.15 7 dni z kanałem Planete 88-364-991
22.40 Być skautem Franc. dokum., 1995 r. 35-025-842
23.35 Clive Anderson – nasz człowiek - ang. dok., 1998 79-879-552
0.10 Niespokojna zatoka - kan. dok. '96 80-675-194
1.00 Gabon Franc. film dokument. 26-796-823

EUROSPORT EURO

8.30 Narciarstwo alpejskie - PŚ kobiet, Deer Valley - slalom 712-465
9.30 Saneczkarstwo - MŚ, St.-Moritz - jedynki mężczyzn 721-113
10.30 Skoki narciarskie - PŚ, Willingen, skocznia K - 120 805-129
11.30 Skeleton PŚ, Winterberg, Niemcy 350-113
12.30 Snowboard Zawody w Garmisch - Partenkirchen 434-129
13.30 Narciarstwo alpejskie - PŚ mężczyzn, Todtnau - slalom 347-649
14.30 Narciarstwo klasyczne - PŚ, Lillehammer - sztafety 309-718
15.00 Bobsleje MŚ, Altenberg - dwójki mężczyzn - powt. 713-668
16.00 Piłka nożna Puchar Afryki - 3. ćwierćfinał - na żywo 486-858
18.00 Sporty ekstremalne - mag. 662-216
19.30 Łyżwiarstwo figurowe - ME, Wiedeń - program skrócony par sportowych - na żywo 13-037-620

Na zdjęciu Francuzi Sarah Abitbol i Stephene Bernadis.

22.15 Piłka nożna Puchar Afryki - 4. ćwierćfinał - skrót 9-575-465
23.00 Eurogole Magazyn piłkarski 623-295
0.30 Wyścigi samochodów na lodzie Andros Trophy, Clermont Ferrand 4-846-264
1.00 Bobsleje MŚ, Altenberg 3-496-723

PRO 7

7.35 Simpsonowie 89-738-216
8.00 Kto tu jest szefem? - komed. USA 5-550-552
8.30 Bill Cosby Show - kom. USA '89 7-718-262
9.05 Majorka 75-461-194
9.35 Różę od mojego eks - show tv 5-461-281
10.30 Talk, Talk, Talk - talk - show 8-064-216
11.00 Diagnoza: Morderstwo - krymin. 8-535-668
12.00 Matlock - sens. 8-539-484
13.00 SAM - mag. 8-515-804
14.00 Arabella Kiesbauer - talk-show 8-519-620
15.00 A. Tuerck 2-714-026
16.00 Nicole 2-718-842
17.00 taff - mag. 3-548-842
17.30 Simpsonowie 3-621-129
18.00 Pod wspólnym dachem - komed. USA 3-622-858
18.30 Bill Cosby Show - kom. USA '89 3-534-649
19.00 Świat według Bundych - kom. USA 5-758-194
19.30 Galileo 6-488-674
19.55 Wiadomości 7-864-736
20.15 Z archiwum X Serial sens. USA, 1999 4-123-723

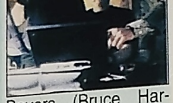

Beyers (Bruce Harwood) jedzie na targi techniki wojskowej. Tam spotyka Suzannę, która przed 10 laty została uprowadzona na jego oczach.

21.15 Siedem dni Serial s.f. USA z 1998 r. 59-843-113
22.20 TV Total 70-464-858
23.15 Quatsch Comedy Club - komed. 9-165-842
23.45 Miasto chaosu - komed. USA 2-942-216
0.15 Seinfeld Serial kom. USA, 1997 9-621-330
0.45 Cinema TV 99-554-601

SAT 1

5.30 Telewizja śniadaniowa - live 44-742-656
9.00 Gliniarz i prokurator - sens. USA 4-994-200
10.00 Rewir Wolffa 4-078-216
11.00 Joerg Pilawa 7-502-939
12.00 Vera - talk-show 7-506-755
13.00 Sonja Talk - show 7-688-303
14.00 Ricky! Talk - show 7-586-991
15.00 Star Trek 9-207-692
16.00 JAG Serial sensac. USA 1-102-228
17.00 Każdy z każdym - telezabawa 5-457-484
17.30 Magazyn regionalny 5-450-571
18.00 Sędzia Barbara Salesch - dokum. 5-451-200
18.30 Wiadomości 2-656-991
18.50 ran - sport 23-125-084
19.00 Błyskawica 1-587-303
19.40 To się wydarzyło naprawdę 90-623-262
20.15 Ślady na lodzie FILM ★ 5-417-200
Thriller prod. niemiecko-kiej z 1999 roku

W Flims Laax, popularnym ośrodku sportów zimowych, ktoś dokonał brutalnego zabójstwa młodego mężczyzny. Jednak gdy zostają znalezione jego zwłoki, nie wzbudza to najmniejszego zainteresowania policji.

22.15 ran 19. kolejka rozgrywek 1. Bundesligi 5-626-113
23.30 Show Haralda Schmidta 3-055-842
0.30 Frasier Serial komediowy USA 37-657-069
1.00 Big Valley Serial przyg. USA '68 37-631-021

ARD

5.30 Pr. poranny 44-[illegible]
9.00 Wiadomości 44-[illegible]
9.05 Klinika 36-[illegible]
Buellowbogen 44-[illegible]
10.00 Wiadomości 44-[illegible]
10.05 Forsa albo miłość - show tv 51-[illegible]
12.00 Wiadomości 44-[illegible]
12.15 Bufet Prog. publicystyczny 41-[illegible]
13.05 Magazyn południowy 31-[illegible]
14.00 Wiadomości 44-[illegible]
14.05 Pudło życzeń 41-[illegible]
15.00 Wiadomości 44-[illegible]
15.15 Przygoda w dżungli - dokum. 54-[illegible]
16.00 Fliege - talk 57-[illegible]
17.00 Wiadomości 79-[illegible]
17.15 Brisant 19-[illegible]
17.45 Mag. region. 61-[illegible]
17.55 Zakazana miłość - telenowela 37-[illegible]
18.25 Marienhof Telenowela niemiecka 84-[illegible]
18.55 Tanja Telenowela niemiecka 71-[illegible]
19.52 Pogoda 212-[illegible]
20.00 Wiadomości 41-[illegible]
20.15 Nie ma piękniejszego kraju 96-[illegible]

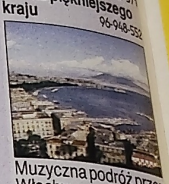

Muzyczna podróż przez Włochy, wyst. tenor Volker Bengl, Milva oraz Franco Bonisolli.

21.00 Raport - polit. 70-323-244
21.45 W przyjaźni Niem. serial obycz. 67-002-465
22.30 Tematy dnia 52-095-533
23.00 Beckmann Talk - show 57-729-281
23.45 Łyżwiarstwo figurowe - ME, Wiedeń - program skrócony par sportowych 98-768-804
0.30 Mag. nocny 16-057-311
0.50 Kronika... 90-797-156

RTL

12.00 Punkt 12 7-508-113
13.00 Oliver Geissen 7-584-533
14.00 Birte Karalus 7-595-649
15.00 B. Schaefer 7-407-610
16.00 Hans Meiser 9-302-246
17.00 Pomoc domowa - kom. USA 5-459-842
17.30 Między nami 5-532-129
18.00 Dobry wieczór 5-533-858
18.30 Exclusiv 2-657-620
18.45 Wiadomości 77-900-804
19.10 Explosiv Magazyn wieczorny 1-210-638
19.40 Dobre, złe czasy - niem. obycz. 90-625-620
20.15 Milionerzy Teleturniej 8-659-571
21.15 Więzienie dla kobiet - niem. obycz. 7-227-939
22.15 Extra Magazyn wieczorny 5-628-571
23.30 Money Trend 5-449-465
0.00 Wiadomości 9-446-040
0.35 10 przed 11 Mag. kulturalny 18-987-137

RTL2

11.55 Seriale animowane 83-028-620
16.00 Beverly Hills 90210 - obycz. USA 40-188-991
17.00 Lucky Letters Show telewizyjny 82-639-945
17.30 Ciśnienie szczęścia - quiz 82-536-804
18.00 Pełna chata Serial komediowy USA 82-537-533
18.30 Szalony dom Serial komed. USA 82-545-552
19.00 Książę z Bel Air - kom. USA 57-047-115
19.30 Pan Złota Rączka - komed. USA 58-497-656
20.00 Wiadomości 47-590-543
20.15 Same kłopoty FILM Komedia USA z 1986 r. Wyst. Bette Midler 45-834-939
22.10 Ostatnie cięcie - thriller kanadyjski z 1995 roku 89-642-858
0.10 Lodowaty oddech śmierci - thriller kan. z 1993 r. 110 min FILM 61-214-939

DSF

14.45 Sport na wesoło - magazyn 84-540-755
15.15 Monster Trucks - magazyn 16-269-129
15.45 Power-week - magazyn 16-177-194
16.15 Amerykańscy gladiatorzy - magazyn 22-246-858
17.15 Takeshi's Castle - show tv 46-716-259
18.00 Wiadomości 78-530-200
18.30 In Team 78-515-991
19.00 Wiadomości 86-837-113
19.30 In Team Magazyn Bundesligi 86-836-484
20.00 Wiadomości 57-158-571
20.15 Hattrick! 2. Bundesliga: Greuther Fuerth - Alemagne Aachen 63-277-216
22.15 Wiadomości 65-037-303
22.30 LaOla Magazyn piłkarski 66-514-262
23.15 Bilard 99-394-465
0.15 Sport na wesoło - magazyn 42-679-842

VOX

13.50 Między nami 58-620-397
14.20 Dobre, złe czasy - niem. obycz. 94-588-115
14.50 Saint-Tropez 11-294-264
15.50 Niebiańska rodzinka - komed. USA 25-818-668
16.45 Detektyw Remington Steele 77-872-858
17.45 Wiadomości 44-199-620
18.10 Potyczki kucharskie - telezabawa 13-819-007
19.10 Clever - mag. 37-005-939
19.40 Jaka to melodia? - quiz tv 83-944-026
20.15 Eksperci FILM Komedia prod. USA z 1987 roku, wyst. Kelly Preston, John Travolta 45-824-552
22.05 Reportaż poniedziałkowy 90-869-755
23.05 Suedeutsche TV - mag. 29-415-200
23.55 Wiadomości 75-113-668
0.05 Bliźniak FILM Horror prod. USA z 1982 roku 105 min 56-727-533

MTV

6.00 Kickstart Program poranny 6-428-858
8.00 MTV Hot Music - magazyn 6-335-194
10.00 Bytesize 409-002
11.00 MTV Easy Teledyski 9-127-991
13.00 US Top 20 Przeboje z Ameryki 600-620
14.00 Select MTV 671-484
16.00 Mad 4 Hits 168-674
17.00 MTV Kitchen 181-674
18.00 Hot MTV 115-858
20.00 Euro Top 20 Lista przebojów 802-220
21.00 MTV 4 Hits 184-587
21.30 Fett MTV 183-858
22.00 MTV Urban 435-376
23.00 Beavis & Butthhead - serial rysunkowy prod. USA 644-939
23.30 MTV Sushi 449-571
0.30 Superrock 5-562-736
1.30 Teledyski nocą - do 6.00 50-686-939

VIVA

6.00 Pobudka 56-186-484
9.00 Viva Energiza 35-323-397
10.00 Viva Push Up 35-327-113
11.00 Viva Sunshine 84-628-755
12.00 Viva Hits Przeboje 84-622-571
13.00 Nowości muzyczne 84-608-991
14.00 Co słychać? Magazyn 84-619-007
15.00 Interaktiv 38-897-991
17.00 S Club 7 72-998-113
17.30 7 Hits 72-991-200
18.00 kEwL 82-805-910
19.00 Planet Viva 98-463-674
20.00 World of Bits 98-469-858
21.00 In Luv Muzyka z list przebojów 58-254-649
22.00 Niteclub 58-243-533
23.00 WorldCup Muzyka hip-hop 58-267-113
0.00 Nachtexpress Program nocny 58-230-069
1.00 Viva Charts 31-701-866
2.00 Niteclub 77-039-446

Skala ocen filmów: ★★★ bardzo dobry, ★★ dobry, ★ przeciętny Uwaga: PL - polskie wersje językowe w EURO

Ból głowy, dra

Sposo alkoho

Po wieczorze spędz nym na przyjęciu lub przepiciu w bard kameralnej atmosferze, sto budzimy się następ dnia z nieprzyjemnym b głowy i uczuciem ogól rozbicia. Najczęściej je wynik zatrucia organizm koholem, przebywania dymionym pomiesz Alkohol jest szybko s w wątrobie, ale to, co zostaje, może dość krążyć we krwi, neg oddziałując na wszys mal organy.

Istnieje wiele d sposobów radzen „w poranek po balu wszystkim należy j cej pić, najlepiej n nej wody mi- neralnej. Alkohol powo-

Ból głowy, drażliwość na dźwięki, rozbicie

Sposoby łagodzenia alkoholowego zatrucia

Po wieczorze spędzonym na przyjęciu lub po przepiciu w bardziej kameralnej atmosferze, często budzimy się następnego dnia z nieprzyjemnym bólem głowy i uczuciem ogólnego rozbicia. Najczęściej jest to wynik zatrucia organizmu alkoholem, przebywania w zadymionym pomieszczeniu. Alkohol jest szybko spalany w wątrobie, ale to, co po nim zostaje, może dość długo krążyć we krwi, negatywnie oddziałując na wszystkie normal organy.

Istnieje wiele domowych sposobów radzenia sobie „w poranek po balu". Przede wszystkim należy jak najwięcej pić, najlepiej niegazowanej wody mineralnej. Alkohol powoduje odwodnienie organizmu, ale wypicie dużej ilości płynów przyspiesza usuwanie toksycznych produktów przemiany materii.

Osoby, które w stanie upojenia alkoholowego wymiotowały, powinny wypić kilka szklanek soków warzywnych, np. pomidorowego, gdyż uzupełnią w ten sposób niedobory potasu.

Korzystne działanie ma także witamina C w tabletkach, a jeszcze lepiej w postaci naturalnej, jako sok z cytryny, czarnej porzeczki czy aronii, surówka z kiszonej kapusty lub herbatka z owoców dzikiej róży. Witamina C zakwasza organizm, przyspiesza odtruwanie.

Innym znakomitym sposobem uzupełniania płynów, łagodzącym także nieprzyjemny ból głowy, jest picie naparów ziołowych. Polecane są w takich przypadkach napary z mięty, krwawnika lekarskiego i kwiatu bzu czarnego. One także przyspieszają usuwanie z organizmu substancji toksycznych. Można zaproponować jednodniową kurację ziołową: zaczyna się ona od dużego kubka gorącego naparu z mięty z sokiem z całej cytryny, następnie w ciągu dnia po szklance herbatki z macierzanki wonnej w połączeniu z owocem dzikiej róży, krwawnika pospolitego i kwiatu bzu czarnego. Kuracja taka pozwoli znacznie szybciej usunąć przykre następstwa karnawałowego balu.

Dopiero następnego dnia odczuwamy przykre skutki wesołych zabaw.

Ćwicz z nami!

Zofia Bielczyk: Kiedy wracamy do domu po pracy, jest już ciemno. W zimowy, deszczowy wieczór rzadko mamy ochotę na spacer. Warto wtedy poćwiczyć w domu. Tych kilka prostych ćwiczeń nas zrelaksuje.

Stojąc w rozkroku, przytrzymując się za oparcie krzesła, wykonaj powoli 20 półprzysiadów. Pamiętaj, aby plecy były cały czas proste.

Stojąc przodem do krzesła, chwyć dłońmi za oparcie. Unoś do góry kolano raz w przód, raz w bok. Wykonaj 10 takich serii, a następnie zmień nogę.

Stań przodem do krzesła i chwyć dłońmi za oparcie. Stopy ustaw w lekkim rozkroku. Zrób 20-30 wspięć na palce, trzymając cały czas wciągnięty brzuch.

Stań bokiem do krzesła, trzymając się za oparcie. Unoś wolno nogę w bok i opuszczaj. Trzymaj stopę zadartą i napięte mięśnie nóg. Na każdą nogę wykonaj 10-20 powtórzeń.

NOWINKI MEDYCZNE

Dzieci w samochodzie

Coraz częściej ostrzega się przed wożeniem dzieci na przednich siedzeniach, zamiast na specjalnym krzesełku. Dotyczy to zwłaszcza samochodów zaopatrzonych w poduszkę powietrzną, która może w razie wypadku udusić małe dziecko. W ostatnich trzech latach w USA zginęło w ten sposób ponad 30 dzieci.

Zagrożone matki

Badania przeprowadzone wśród blisko 4 tys. kobiet wykazały, że te, które miały za sobą więcej niż 6 ciąż, są bardziej zagrożone wystąpieniem udaru mózgu, zwłaszcza udaru niedokrwiennego. Jak na razie nie wiadomo, co jest tego przyczyną, może ogólnie gorsze warunki życia i gorszy stan zdrowia wielodzietnych matek.

Sen dla zdrowia

Śpijmy dłużej – zachęcają naukowcy z Uniwersytetu w Chicago. Jeśli śpimy zbyt krótko, np. tylko 4 godziny na dobę, to szybciej się starzejemy. Skrócenie bowiem snu wpływa korzystnie na metabolizm węglowodorów i funkcje gruczołów. Przewlekły brak snu zwiększa zagrożenie chorobami wieku późnego, a także źle wpływa na nasz układ nerwowy. Na szczęście badania wykazują, że 12-godzinny sen przez kilka dni pozwala organizmowi odzyskać równowagę.

Witamina E chroni przed nowotworem

Badania na ponad 29 tys. palących Finów wykazały, że ci, którzy mieli wysokie stężenie witaminy E we krwi, chorowali na nowotwór około 20 proc. rzadziej. Ta drogocenna substancja w jakiś sposób chroni więc przed zachorowaniem na raka płuc.

Leki z „bożej apteki"

Zielona herbata na zawały i zatory

Na Dalekim Wschodzie, skąd pochodzi, pije się zwykle herbatę zieloną, a więc napar uzyskany z zalania gorącą, ale nie wrzącą wodą suszonych liści herbaty. Uważa się ją za zdrowszą od czarnej herbaty, najpopularniejszej w Polsce, czyli naparu z suszonych, uprzednio sfermentowanych liści herbacianych. Jej dobroczynny wpływ na organizm wynika z zawartości substancji zwanych katechinami. Herbata zmniejsza ryzyko chorób naczyń krwionośnych, zawałów i zatorów, gdyż zapobiega tworzeniu się zlogów miażdżycowych w ścianach tętnic i ma działanie przeciwzakrzepowe. Osoby pijące często herbatę wg niektórych badań rzadziej mają udar mózgu i nasilone zmiany miażdżycowe. Dodatkowo zielona herbata, wg medycyny Dalekiego Wschodu, chroni przed rozwojem nowotworów.

Fascynują nas czarne charaktery

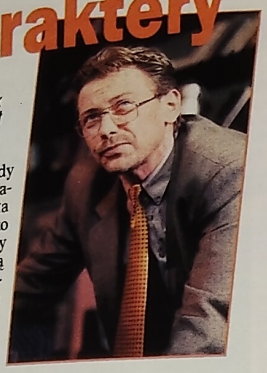

Piotr Rafalski (Jacek Borkowski) gorszył swym zachowaniem.

A to łotr, ten Leszek! Od samego początku ich oszukuje – powtarzają często widzowie „Klanu" i z niecierpliwością czekają na następny odcinek. – Ależ ta Maryna jest przebiegła! Tyle ludzi naciągnęła i chorobą jeszcze się wymawia – dyskutują fani „Złotopolskich". – A ten Rafał Szymczak z „Czułości i kłamstw" bałamuci Anię. Chyba to jakiś mafioso, który wszystkich szantażuje.

Jedni bohaterowie są podziwiani, inni zaś krytykowani. Z niecierpliwością jednak czekamy na kolejny odcinek ulubionego serialu, by dowiedzieć się, kto następny będzie wciągnięty w intrygę i padnie ofiarą oszustwa. To właśnie obecność czarnych charakterów nadaje tempo akcji, czyni serial ciekawszym. Łatwiej też nam, widzom znosić życiowe porażki, gdy okazuje się, że brat pani Krystyny to zakała rodziny, że nie tylko my mamy problemy z apodyktyczną babcią jak Eleonora w „Złotopolskich". Niektóre kłopoty bohaterów wydają się nam znane i takie bliskie.

Rafał (Paweł Deląg) to oszust numer jeden w „Czułości i kłamstwach".

W przypadku serialu można zauważyć pewną prawidłowość. Często tzw. czarne charaktery ulegają przemianie. Jest to niekiedy warunek, by mogły jeszcze w ogóle istnieć. I tak stało się z Moniką w „Klanie", która zmieniła się w ukochaną córkę. Nawet Piotr Rafalski okazał się troskliwym tatusiem pełnym poświęceń. Eleonora uwielbia swoje prawnuki.

–Musimy wprowadzić kolejny czarny charakter, bo te już nie zadziwiają swoimi krętactwami – powiedziała scenarzystka jednego z seriali. Pojawią się więc nowi intryganci: brat Krystyny, który żąda części majątku, i Maryna, której ofiarą padają mieszkańcy Złotopolic i Żawojd.

Niekiedy serial wyznacza rytm dnia, tygodnia. By nie przegapić kolejnego odcinka, pędzimy do domu i mamy potem o czym dyskutować. (R.G.)

Eleonora (Alina Janowska) – niewielu wierzy w jej dobre intencje.

Leszek (Andrzej Dziurman) to typowy syn marnotrawny.

W Marynie (Agnieszka Czekańska) kocha się niejeden mieszkaniec Złotopolic.

Klan 17.25, TVP 1 wtorek

Maciej Małysa

Za słabo mnie dusił

Szybki posiłek pomiędzy kolejnymi obowiązkami.

Absolwent PWST w Krakowie. W kinie debiutował filmem Marka Kondrata „Prawo ojca", gdzie zagrał chłopaka głównej bohaterki. Występuje również w programie „Ekssektor" i w serialu „Czułość i kłamstwa".

– W serialu grasz Maćka, który dostał się na medycynę, ale zrezygnował ze studiów i chce zostać muzykiem. Czy prywatnie jesteście do siebie podobni?

Raczej nie. Muzyka nigdy mnie nie pociągała. Nawet teraz, gdy mieszkam w Warszawie, nie mam w domu telewizora czy magnetofonu i nie dlatego, że mnie nie stać, ale po prostu nie chcę. Poza tym w młodości byłem trzymany krótko. W domu musiałem być przed 23.00, a na jakiekolwiek odruchy mojego sprzeciwu rodzice dawali mi za przykład rodzeństwo i dyskusja się kończyła.

– Rodzice chcieli, żebyś został aktorem?

– Tata uważał, że lepiej mieć konkretny zawód, a teatrem interesować się amatorsko. Natomiast mama od początku była moim wiernym kibicem. Nie opuściła ani jednego mojego egzaminu w szkole teatralnej.

Czułość i kłamstwa 18.00, Wizja Jeden wtorek

– Twój serialowy bohater jest trochę podobny do ciebie. Ma również na imię Maciej, a jego ojciec tak jak twój jest lekarzem i ma na imię Andrzej. Czy to zbieg okoliczności, czy zamierzony zabieg scenarzystów?

– To czysty przypadek. Ale rzeczywiście mój ojciec ma na imię Andrzej i jest lekarzem. Prywatnie mam jeszcze starszą siostrę, Anię.

– Rodzice cieszyli się, gdy dostałeś tę rolę?

– Bardzo, a tata natychmiast zażartował, że będzie konsultantem medycznym.

– Podobno podczas kręcenia zdjęć do „Prawa ojca" przechodziłeś ciężką grypę?

– Miałem ropne zapalenie gardła i wysoką temperaturę. Kręciliśmy wówczas scenę, w której staję w obronie mojej dziewczyny gwałconej przez jakiegoś oprycha. On łapie mnie za gardło i dusi. Łzy ciekły mi z bólu, ale grałem. Po szóstym dublu reżyser przerwał scenę i stwierdził, że na dzisiaj kończymy, bo kolega za słabo mnie dusi i nie widać na ekranie, że sprawia mi to ból.

Rozm. T. G.

Pan Maciej odpoczywa u boku pani Anny Chitro-Bergman.

REKLAMA

HALLO INFO, Musisz mieć 18 lat, 4,22 zł/min z VAT

TVP 1

6.00 Kawa czy... 9-758-601
7.50 Frasier Serial komed. USA 9-338-088
8.15 Krakowskie Przedmieście 27 1-601-021
8.30 Wiadomości 2-407-446
8.45 Alf - anim. 3-957-137
9.10 Teleferie dla najmłodszych 8-310-205
Ulepianki Misia i Margolci
9.30 Teleferie dla dzieci - Narty, szalik, tyżwy, sanki 2-484-595
9.35 Papierowy teatrzyk (powt.) 6-438-663
9.50 Festiwale, festiwale... Konin '99 6-413-886
10.00 Miasto na luzie Serial krym. USA '96 9-523-088
10.50 Na haczyku 8-997-392
11.05 Domosfera 8-160-156
11.15 Biuro ułatwiania budowania 9-236-953
Z Polski rodem 7-955-156
11.35 Wiadomości 62-311
12.00 Agrobiznes 3-807-595
12.10 Liderzy 6-665-779
12.25 To kupię - mag. 257-381
12.35 Klan (304) 552-773
12.45 Taksówka... 8-575-408
12.55 Miliard w rozumie 827-999
13.15 Piąta pora roku 453-595
13.45 Jaskiniowcy 4-751-682
14.10 Ryzyk fizyk Najsilniejsi, czyli podnoszenie ciężarów 6-665-779
Cykl programów prezentujących powiązania sportu z fizyką.
14.30 Halo 5-10-15 8-088
15.00 Wiadomości 10-330
15.10 NATO bez ograniczeń 9-225-330
15.35 Raj - pr. młodz. 9-216-682
16.00 Muzyczny serwis Jedynki 51-663
16.15 Teleexpress Jr 7-622-972
16.25 Rower Błażeja 870-514
17.00 Teleexpress 50-885
17.25 Klan (305) 4-838-750
17.50 Gość Jedynki 4-325-663
18.00 Moda na sukces 18-885
18.25 Wiad. naukowe 4-345-427
18.35 Pegaz 9-223-866
19.00 Wieczorynka 243
Podróże po zaczarowanych krainach
19.30 Wiadomości 65-137
20.10 JAG – Wojskowe Biuro Śledcze (24) - sens. USA '97 (patrz obok) 9-819-205
21.00 Flesz Wiadom. 41-327
21.05 CZAS NA DOKUMENT
Reżyseria – Yves Goulais - polski dok. '99 (patrz obok) 225-885
21.35 Forum - publ. 8-629-885
22.25 Monotor Wiad. 833-953
22.55 Sportowy flesz 8-598-330
23.00 Prawda 43-175
FILM ** o moim synu - dramat USA z 1997 r., reż. David Burton Morris, wyk. Bonnie Bedelia, Hedy Burres, Paul Popovich (patrz obok)
0.30 Rodzina 4-717-828
prawie doskonała
0.50 Kamel tropi... 7-127-170
1.10 Saga rodu... 8-672-199
1.40 Muzyczny... 80-351-165
1.45 Zakończenie

20.10 Sensacyjny

JAG (24)

Porwanie agenta

Włoscy terroryści porywają agenta CIA. Próbę odbicia zakładnika podejmuje Clayton Webb. Niestety, akcja kończy sią niepowodzeniem. Clayton zwraca się o pomoc do admirała Chegwiddena, wiedząc, że tylko on może mu pomóc. 45 min

21.05 Dokument

Reżyseria – Yves Goulais

Morderstwo z zazdrości

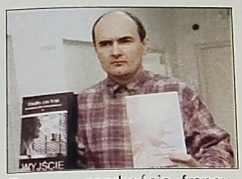

Targany zazdrością francuski reżyser Yves Goulois zastrzelił kochanka swej żony Zuzanny, Andrzeja Zauche. Od przypadkowej kuli zginęła również Zuzanna. 11 grudnia 1992 roku Yves został skazany na 15 lat więzienia. W ramach programu resocjalizacyjnego zrealizował w areszcie dwa filmy krótkometrażowe. Przed kamerą Krzysztofa Langa Yves opowiada o sobie i swojej pracy, przeprowadza swoisty rachunek sumienia. 30 min

23.00 Dramat

Prawda o moim synu

Zabity za odmienność

Film oparty na faktach. 23-letni marynarz Allen R. Schneider zostaje bestialsko skatowany przez dwóch współtowarzyszy z powodu odmiennej orientacji seksualnej. Kapitan jednostki za wszelką cenę chce wyciszyć sprawę. Matka Allena, Dorothy (Bonnie Bedelia), rozpoczyna samotną walkę o ukaranie winnych. 85 min

TVP 2

7.30 Dziennik kraj. 5-666-953
7.50 Studio urody 6-593-392
8.00 Program lokalny 7-175
8.30 Złotopolscy 2-682
Telenowela (powt.)
9.00 Janosik (8/13) 4-410-311
Pol. serial przyg. '73
9.50 FILM * Beniamin 7-054-430
Gołąb - film obycz. prod. islandzkiej '96. Pełna ciepła opowieść o trzech chłopcach, którzy zakładają zakon rycerski.
11.25 Sposób na ponuraków (9/13) 9-054-137
Austral. serial obycz.
11.55 Familiada 1-456-972
12.25 Szpital 681-021
Dzieciątka Jezus (11)
12.55 Ferie z Dwójką 8-566-750
13.15 Porzucone zabawki - ang. anim. 6-844-798
13.40 Bądź mistrzem 454-224
Andrzej Stanaszek
Mag. (patrz obok)
14.05 Co nam w duszy gra? 677-088
15.00 W labiryncie (75) 7-359
Polska telenowela. Racewicz myśli o odejściu od Joanny i związaniu się z jej piękną przyjaciółką.
15.30 Krzyżówka szczęścia 4-066
16.00 Panorama 58-576
16.10 Ich pięcioro 5-018-311
(87) - serial obyczajowy USA z 1996 roku. Bailey odkrywa, że Annie ma znowu problemy alkoholowe. Griffin zaczyna flirtować ze swoją atrakcyjną szefową Rosalie.
17.00 Kościół i świat 16-576
17.10 W okolice Stwórcy - magazyn 154-840
17.30 Pr. lokalny 7-257-311
18.20 W sieci - mag. 4-346-156
18.30 Panorama 75-156
18.55 Va banque Teleturniej 9-234-972
19.20 Dwójkomania 952-999
19.30 Podhale – źródła i fascynacje - Wojciech Kilar - Krzesany 156
20.00 Powinniście być wdzięczni Stalinowi Polski dok. '99 2-866
21.00 Panorama 77-427
21.25 Sport telegr. 1-246-682
21.30 Dwójkomania 13-243
21.40 Kawaleria powietrzna (4/13) 202-069
Polski dokum., 1999
22.10 Wieczór z Jagielskim - goście: Iwona Guzowska, mistrzyni świata w boksie i Magda Stużyńska, aktorka 1-452-595
23.00 KOCHAM KINO 5-063-866
FILM ** Tajemnica morderstwa na Manhattanie
Komedia sensacyjna USA z 1993 roku. Reż. Woody Allen, wyk. Diane Keaton, Woody Allen, Alan Alda (patrz obok)
0.50 Rewolucja 2-925-151
Dok. USA (patrz obok)
2.15 Zakończenie

13.40 Magazyn

Bądź mistrzem

Andrzej Stanaszek

Spotkanie młodzieży z Andrzejem Stanaszkiem, jedenastokrotnym mistrzem świata i wielokrotnym rekordzistą świata w trójboju siłowym. Mistrz zdradza sekrety swej dyscypliny. Następnie podczas zajęć praktycznych zademonstruje podstawowe elementy techniki trójboju siłowego. 25 min

23.00 Komedia

Tajemnica morderstwa na Manhattanie

Śledztwo na wesoło

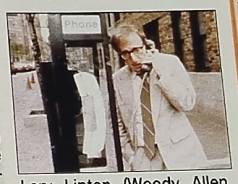

Lary Lipton (Woody Allen, zdj.) i jego żona Carol (Diane Keaton) mieszkają na Manhattanie. Pewnego dnia nawiązują znajomość ze swymi sąsiadami. Wkrótce żona sąsiada umiera, a on nie kryje radości z tego powodu. Carol podejrzewa że chodzi o morderstwo i postanawia podjąć prywatne śledztwo. 115 min

0.50 Dokument

Rewolucja

Młodzieżowy bunt lat 60.

Do historii przeszli jako hipisi i dzieci-kwiaty. Buntowali się przeciwko zakłamaniu, pogoni za pieniądzem i wojnie. Ich poglądy dotarły do Europy, gdzie stały się zarzewiem młodzieżowych buntów. Z czasem większość dzieci-kwiatów włożyła garnitury. „Rewolucja" nakręcona w 1968 roku przypomina, jak wyglądał fenomen hippizmu na gorąco. 85 min

POLSAT

6.00 Piosenka na życzenie 30-962-427
7.00 Szaleję za tobą - serial kom. 16-228-408
7.30 Polityczne graffiti 45-773-868
7.35 Karate Kot (13) 67-975-390
Serial animowany
8.00 Czarodziejka z Księżyca - anim. 16-222-224
8.30 Miasteczko Evening Shade (38) 38-395-088
Serial komed. USA
9.00 Tato, co ty na to? (1/23) 38-336-717
Serial komediowy USA '99 (patrz obok)
9.30 Posłaniec szczęścia (17) - telen. 12-963-069
10.30 Luz Maria (48) 12-967-885
Telenowela peruw.
11.30 Powrót Supermana (69) 12-140-088
Serial przygod. USA
12.30 Idź na całość 12-111-576
13.30 Świat według Kiepskich (25) - kom. 50-726-021
14.00 Oskar Magazyn filmowy 50-727-750
14.30 4 x 4 - mag. 50-742-069
15.00 Faceci w czerni (1/13) 50-743-798
Serial animowany USA '97 (patrz obok)
15.30 Informacje 64-275-972
15.55 Renegat (87) 33-144-514
Serial sensacyjny USA, 1992-97
16.45 Alvaro (49) 15-785-601
Telenowela brazylij. Madalena żałuje, że odtrąciła Alvara i odwiedza go, wyznając mu miłość.
17.45 Luz Maria (49) 59-018-798
Telen. peruwiańska
18.40 Super Express TV 45-479-779
18.55 Informacje 33-747-224
19.00 Pogoda 58-380-408
19.05 Posłaniec szczęścia (18) - telenow. meksykańska. Eduardo ulega życzeniom Constanzy i prosi Nisę o opuszczenie chaty.
20.00 Graczykowie 64-194-156
Polski serial kom. (10)
20.30 FILM TYGODNIA
FILM ** Moonraker 30-446-446
Film sens. prod. USA/Wielka Brytania z 1979 r., reżyseria Lewis Gilbert, wyk. Roger Moore, Lois Chiles, Michel Lonsdale (patrz obok)
20.50 Lotto 63-791-595
(w przerwie filmu)
23.00 Telewizyjne biuro śledcze 65-986-243
23.25 Wyniki Lotto 38-277-205
23.30 Informacje i biznes informacje 65-962-663
23.50 Polityczne graffiti - pr. publicyst. 71-450-717
0.05 Bumerang 95-455-441
0.35 Super Express TV 93-968-335
0.50 Ludzie naszej epoki (3) 88-421-977
Serial dok. USA, 1999
1.50 Muzyka na bis 97-824-354
5.00 Zakończenie

9.00 Komediowy

Tato, co ty na to? (1)

Porządny aż do znudzenia

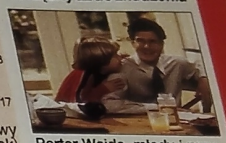

Porter Waide, młody i przystojny profesor historii, ma jedną wadę - jest potwornym pedantem. Od śmierci żony samotnie wychowuje ośmioletniego synka, Oscara. Żyło im się miło i spokojnie, dopóki nie odwiedził ich zwariowany i nieokrzesany brat Portera - Bobby. 30 min

15.00 Animowany

Faceci w czerni (1)

Na pohybel kosmitom

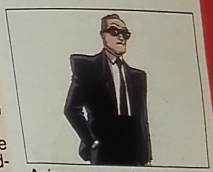

Animowany serial akcji nawiązujący do przeboju kinowego, którego gwiazdami byli Tommy Lee Jones i Will Smith. Tytułowi bohaterowie do tajni agenci rządowi. Mają za zadanie chronić Ziemię przed niebezpiecznymi kosmitami. 30 min

20.30 Sensacyjny

Moonraker

James Bond w kosmosie

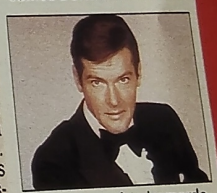

Nowe przygody niezmordowanego agenta 007. Tym razem przeciwnikiem Jamesa Bonda (Roger Moore) jest miliarder Drax, który zamierza wprowadzić w czyn plan podboju świata z ogromnej stacji kosmicznej. Pomaga mu w tym piękna astrofizyk Holly Goodhead (Lois Chiles). Powstały w zakładach Draxa prom kosmiczny „Moonraker" zostaje uprowadzony w niewiadomym kierunku. James Bond otrzymuje misję jego odnalezienia. Jedzie do Kalifornii, by potem trafić na orbitę okołoziemską. 150 min

★ - typ dnia Skala ocen filmów: ★★★ bardzo dobry, ★★ dobry, ★ przeciętny

Wtorek 8 lutego

TVN

7.15 Trzy małe... 4-393-514
7.45 Przygody... 61-747-663
8.10 Super Pig 61-761-243
8.35 Laboratorium Dextera - serial anim. 91-522-576
9.00 Kamila 99-643-972
9.50 Maria de... 77-954-137
10.40 Anna 26-849-040
11.30 Telesklep 5-830-953
12.00 Telenowela 5-315-156
12.55 Fakty, ludzie... 6-638-866
13.25 Wprost TV 6-659-359
13.55 Trzy małe... 3-733-934
14.20 Przygody Animków - anim. USA 30-189-243
14.45 Super Pig 9-936-205
15.15 Szkoła... 6-566-682
15.45 Magazyn NBA 6-587-175
16.15 Pełna chata 7-770-359
16.45 Zwariowana... 7-751-224
17.15 TVN Fakty reg. 9-937-514
17.35 Wizjer TVN 9-869-779
18.05 Kamila 96-474-363
19.00 TVN Fakty 6-945-137
19.30 Pogoda 4-218-798
19.35 Telenowela 43-373-682
20.30 Marsjanie atakują! - komedia s.f. prod. USA z 1996 roku 2-632-514

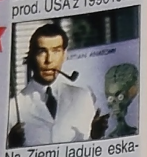

Na Ziemi ląduje eskadra latających talerzy. Wyskakują z nich niewielkie zielone stwory, szczególnie gustujące w niszczeniu wszystkiego, co żywe. Co na to prezydent USA (Jack Nicholson)?

22.30 Cela nr... 6-953-156
23.00 TVN Fakty 8-875-205
23.05 Kropka nad i 18-565-514
23.25 Pogoda 5-673-576
23.30 Automaniak 8-262-224
0.00 Drew Carey... 8-236-809
0.30 Wizjer TVN 1-448-625
1.00 Granie na... 4-112-354

POLSAT 2

6.00 Przytul mnie Program rozrywkowy 30-959-953
7.00 Superstar Program satyryczny 16-215-934
7.30 Szok-blok Program muzyczny 16-218-021
8.00 TV Market 16-219-750
8.30 Tajemniczy... 38-322-514
9.00 Garfield - anim. 24-110-137
9.30 Kapitan Power 38-326-330
10.00 M.A.S.H. Serial komediowy USA 38-334-359
10.30 Słoneczny... 12-954-311
11.30 Dziedziczna... 12-137-514
12.30 Prawo do... 50-759-359
13.00 Tajemnice... 50-750-088
13.30 Junior - rozr. 50-753-175
14.00 Dżana - muz. 50-721-576
14.30 Drzewko... 50-739-595
15.00 Piosenka na... 29-931-156
16.00 Prawo do... 50-734-040
16.30 Tajemnice... 72-497-330
17.05 Informacje 50-262-595
17.15 Tajemniczy... 64-818-066
17.40 Piłka w grze 17-290-156
18.05 Słoneczny... 58-096-779
19.00 Piosenka na... 16-238-885
19.30 Super Express 96-802-446
20.00 Nocny patrol 71-089-791
20.15 Komisarz Rex 16-593-040
21.05 Skrzydła 64-101-446
22.00 Serial komediowy USA

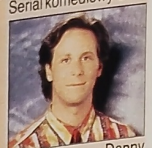

Przyjeżdża Danny Quinn, stary kumpel Hackettów z dawnych dobrych czasów. Czteroosobowa rodzinna balanga powinna zdaje się nie mieć końca, więc wściekła Alex na dobre wyrzuca Briana z domu.

22.30 Jack Reed 2: Odznaka honorowa 55-907-040
Dram. krymin. USA '93
0.10 Przytul mnie... 83-073-248
1.10 Piosenka... 95-507-880
2.10 Zakończenie

RTL 7

6.00 Miłość i dyplomacja - holenderski serial obycz. z 1993 roku 47-320-866
6.25 Trzy razy Zofia 71-027-601
6.50 Perła 11-349-392
7.35 Sunset Beach 87-753-972
8.20 Z ust do ust 90-628-798
8.45 Odjazdowe... 65-539-972
9.30 Dziewczyna... 22-995-175
9.55 Czy boisz... 28-907-750
10.20 Kobieta zwana Jackie (4/6) - Miniserial biogr. USA '91 70-167-311
11.10 Katalina i... 22-800-156
11.55 Trzy razy Zofia 39-568-663
12.30 Sunset Beach 22-804-392
13.15 Perła 31-695-866
14.00 Odjazdowe... 71-426-427
14.50 Dziewczyna... 46-904-798
15.25 Czy boisz... 69-391-412
15.55 Lassie 75-650-311
16.20 Katalina i... 96-400-021
17.10 Uśmiech losu 91-991-934
18.00 Sunset Beach 48-003-663
18.50 7 minut 59-200-682
19.00 Zoom - mag. 86-811-175
19.30 Moje drugie ja 86-810-446
20.00 Ocean ognia 13-165-224
FILM ** Film sens. USA, 1986

Na platformę wiertniczą zostaje zaangażowana załoga złożona z byłych więźniów. W tym samym czasie przybywa tam ekipa filmowa. Nagle na platformie wybucha pożar.

21.45 Wzywam dr. Brucknera - niemiecki serial obycz., 1996 62-093-779
22.50 7 minut 98-344-175
23.05 Seksplozja 98-335-427
23.20 Mordercze bliźniaczki - niemiecki thriller z 1996 roku 27-247-6825
1.00 Czynnik PSI 92-133-446

POLONIA

8.15 Krakowskie... 63-848-866
8.30 Wiadomości 82-549-525
8.45 Pegaz 63-869-359
9.00 Klan (299) 38-338-175
9.30 Dwa światy (4) 38-308-934
FILM ** Stajnia na Salwatorze - polski dramat z 1966 roku 56-191-953
11.15 Moda na Hip Hop Reportaż 30-320-514
12.00 Wiadomości 57-578-576
12.15 Tel. wiad. lit. 11-093-427
12.45 Klan (299) 67-253-798
13.10 Bez przypadków Reportaż 90-351-232
13.30 Sport. tydzień 12-122-682
14.30 Mag. polon. 50-744-427
15.00 Wiadomości 28-748-595
15.10 Twarzą w... 76-018-175
15.30 NATO bez... 50-748-243
16.00 Muz. serwis 1 64-253-750
16.10 Rower Błażeja 12-768-069
16.15 Teleexpress Jr 56-851-069
16.25 Rower Błażeja 19-774-576
17.00 Teleexpress 94-211-972
17.15 Dwa światy (4) 57-599-069
17.45 Krzyżówka... 17-295-601
18.10 Zaproszenie 70-270-088
18.50 Klan (299) 87-685-663
19.15 Dobranocka 17-755-601
19.30 Wiadomości 64-199-601
20.00 Bank nie z tej ziemi (5/13) - polski serial kom. z 1993 roku 16-232-601

Niebiańska Rada Nadzorcza po burzliwych obradach mianuje Ewę dyrektorem Banku Wszelakiej Pomocy.

21.00 Forum polon. 67-100-309
21.45 Mój Kraków 75-365-359
22.00 Salon lwowski 64-176-750
22.30 Panorama 64-175-021
23.00 Dialogi z... 48-476-156
23.30 Art-noc 48-475-427
0.00 Monitor Wiad. 48-432-712
0.30 - 6.00 Powtórzenia

CANAL+

7.00 Diabelski... N 83-839-175
7.40 Minisport N 21-392-446
7.50 Akt. film. N 21-383-798
8.00 Bobry w akcji 31-674-576
8.25 Odlotowy sekstet - austriacko-niem. film obycz. '97 75-644-156
10.30 Dranie do wynajęcia - komedia sensacyjna USA, 1998 55-121-779
11.50 Przymusowa ucieczka - angielsko-australijski dramat sensacyjny z 1998 roku 86-192-311
13.35 Szeroki... - rep. 30-835-798
14.30 Antek Mrówka 68-967-069
15.00 Słodki rewanż Dramat produkcji USA z 1984 roku 34-760-205
16.35 Deser 61-387-798
16.55 Wystarczył jeden dolar - western USA z 1998 roku 77-098-137
18.30 Bobry w akcji 57-212-750
18.55 Świat... - anim. 26-600-311
19.00 Diabelski... N 90-570-088
19.25 Diabelski... N 57-047-069
19.40 Łapu-capu N 26-878-576
19.45 Minisport + N 26-800-175
19.50 Akt. film. N 40-735-682
20.00 Mów, co chcesz Komediodram. USA '89 28-040-934

Lloyd Dobler marzy o karierze kick boksera. Pewnego dnia poznaje Diane Court, zdolną absolwentkę college'u. Rodzi się między nimi przyjaźń, która jednak nie zyskuje aprobaty ojca dziewczyny.

21.40 Amistad Film przygodowy USA z 1997 roku 13-408-021
0.10 Człowiek z M 3 Komedia produkcji polskiej '68 97-635-199
90 min

HBO

6.55 Kosz - dramat USA z 1999 roku, reż. Peter Coyote
8.40 Na planie... Rewolwer - komedia 50-[illegible]
9.10 Serce zdrajcy Film akcji produkcji USA z 1998 roku 50-[illegible]
10.50 Trudne lata Hiszpański film obyczajowy z 1998 roku 50-[illegible]
12.50 Cinema, cinema... filmowy 50-[illegible]
13.20 Kangur na drzewie Ang. film przygodowy z 1997 roku 50-[illegible]
14.15 Woo - kom. romantyczna USA z 1998 roku 50-[illegible]
15.45 Squanto - ostatni wojownik Film historyczny USA z 1989 roku 50-[illegible]
17.25 Bohaterowie kina akcji: John Travolta 50-[illegible]
18.00 Niewinni czarodzieje - polski dramat z 1960 r., reż. Andrzej Wajda 50-[illegible]
19.30 Uwodzicielki Hollywood: Meryl Streep 50-[illegible]
20.00 Rodzina Soprano (6) - kryminalny USA z 1998 roku 50-051-[illegible]

Wuj Junior ostrzega przed Jackie Aprille, Nazdj. James Gandolfini.

20.50 Kosz - dram. 500-643-137
USA z 1999 roku, wyst. Peter Coyote
22.35 HBO Na Stojaka - progr. rozrywkowy 501-212-330
23.10 Bohaterowie i inni tchórze - niem. komedia, 1998 501-973-088
80 min

KATOWICE

7.00 Seriale 525-682
8.00 Sport opolski 721-779
8.30 Magazyn... 9-494-021
8.45 To jest temat 3-506-150
9.00 Niezapomniany Kosmiczna... 545-446
10.00 Kosmiczna... 198-427
10.30 Tv encyklop. 7-785-885
11.30 Ferie, ferie 1-751-224
12.00 Progr. eduk. 177-934
12.35 Co w brzuchu... 114-885
13.00 Piano express 379-750
13.30 Telekurier 541-595
14.00 Sekrety kobiet 544-682
14.30 Krople miłości 545-311
15.00 Zaczarowany... 553-390
15.30 Blagusie - anim. 561-359
16.00 Na sygnale 564-446
16.15 Zbliżenia 165-205
16.35 Niezwykły dar 5-396-682
17.00 Progr. publicyst. 5-326-392
17.30 Schlesien... 912-069
17.50 Portrety miast... 161-953
18.00 Aktualności 4-099-205
18.20 Reportaż 548-088
19.00 Odkryj nowy... 178-069
19.30 Seriale anim. 928-595
20.00 Rytmy buszu 927-866
20.30 Niezapomniany 924-77[illegible]
21.40 Wiad. sportowe 9-996-75[illegible]
21.45 Temat dnia 2-861-9[illegible]
22.00 Krople miłości 6-720-5[illegible]
22.30 To jest temat 937-[illegible]
22.45 Spotkania z... 374-[illegible]
23.00 Ballada o Januszku (1/8) - polski serial obycz., 19[illegible] 8-395-[illegible]

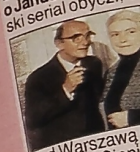

Pod Warszawą wdowa, Gieniuś (Lidia Fiwa-Szukszyna) z nim synem Ja... Jej mąż zginął cimiu, a ona s... fi zrezygnow... stkiego w ... ukochanego

0.00 Zakończen...

ALE KINO

8.00 Gremlinsy 2 55-047-427
8.20 Nathalie, tajny agent - francusko-włoski film sensac., 1959 37-126-175
9.55 Lisbon Story Niem.-portug. film obyczajowy z 1994 roku 74-152-330
11.40 Sweetie Australijski dramat '89 25-421-021
13.20 Atak na Entebbe - dram. USA, 1977 99-885-446
15.40 Fritz Lang, zaklęte koło przeznaczenia 60-756-175
16.40 Super Girl Ang. film przyg., 1984 73-438-446
18.45 Czarne słońca Polski film obycz., 1992 19-720-514
20.05 Indiana Jones i ostatnia krucjata 57-300-822
20.30 Schody Komediodram. USA '69 86-131-663
22.10 Czekając na życie - ang. dramat, 1967 58-686-576
23.50 Mayerling Franc.-ang. dramat z 1968 roku 40-574-717
135 min

NASZA TV

13.00 Antonella 692-514
14.00 Muzyczna... 2-919-576
14.55 77 sekund 1-905-205
15.00 Kalambury 254-243
15.30 Sally... 449-330
15.55 77 sekund 1-895-595
16.00 Antonella 8-913-427
16.50 Na południe 4-302-525
16.55 77 sekund 1-694-296
17.45 V i P - magazyn 8-526-514
17.55 77 sekund 5-540-427
18.00 Kapitan... 277-069
18.30 Życie jak poker 116-840
18.55 77 sekund 8-713-576
19.00 Zoom - magazyn 644-717
19.30 Moje drugie ja Serial s.f. USA z 1988 r. 643-088
20.00 Ocean ognia 6-950-750
FILM Film sensacyjny USA z 1986 roku
21.45 Wzywam dr. Brucknera - obycz. 6-714-137
22.40 Dziennik 9-448-682
22.55 V i P 9-443-137
23.10 Dreamarniac 7-710-576
FILM Film fabularny 95 min

WIZJA JEDEN

11.00 Oprah Winfrey 4-822-224
12.00 Wszystkie... 4-826-040
13.00 Cosby (7) 2-322-175
13.30 Potyczki... 2-392-934
14.00 Ricki Lake 4-813-576
15.00 W naszym kręgu 2-302-311
15.30 Drogie... 2-312-798
16.00 St.-Tropez 2-955-494
17.00 Czułość i... 9-294-972
17.30 Ricki Lake 9-505-773
18.30 Zwycięska... 9-280-779
19.00 Słońce Miami 3-560-205
20.00 Moje tak zwane życie (2) Obycz. USA 3-599-717
Codzienność widziana oczami nastolatki
21.00 Młodzi gniewni Serial obycz. USA (2) 7-024-595
22.00 Końskie zaloty (2) Prog. rozryw. 8-804-359
22.30 Kobietki i... 8-896-330
23.00 Seks w wielkim mieście (2) - kom. USA 9-285-224
23.30 Potyczki... 7-034-972
0.30 Zwycięska drużyna - obycz. 98-539-915
30 min

KOMEDIA

14.40 Hrabia Max Włoska komedia obyczajowa z 1957 roku 77-635-427
16.20 Dyżurny satyryk kraju - mag. 48-614-514
16.50 Junior 48-604-137
17.20 Astronauci spod ciemnej gwiazdy Komedia science fiction USA z 1974 roku 96-421-779
18.50 Benny Hill 43-272-750
19.20 Ukryta kamera 94-008-682
19.30 Żandarm 82-721-392
z Saint-Tropez - komedia francuska
21.10 Dyżurny satyryk kraju - mag. 48-903-392
21.40 Trinity, trzymaj się - włoski western z 1971 roku 27-282-601
23.40 Kalambury 60-577-040
0.10 Benny Hill 38-361-199
0.40 Miliony 99-546-880
Madigana - komedia sensacyjna USA, 1967
2.10 Zakończenie

ŻÓŁTY

11.00 Diabelski młyn 51-858-408
11.40 Minisport + 50-039-663
11.45 Łapu-capu 50-038-934
11.50 Aktual. film. 84-773-750
12.00 Panowie życia i śmierci - kom. sensacyjna USA z 1997 roku 20-169-601
13.45 Deser 73-930-798
14.00 Przypadek 51-206-048
Pekosińskiego - polski paradokument, 1993
15.30 Mordercza rozgrywka Thriller USA '92 12-967-934
17.25 Aleks i Cyganka - melodram. USA '76 30-426-885
19.00 Ennio Morricone - film dokumentalny 90-711-214
20.00 W dniu narodzin - ros. dok. fab., 1998 [illegible]
21.10 Superdeser [illegible]
21.40 Departament Spraw [illegible]
Wewnętrznych Film sensac. USA, 1990
23.35 Mów, co chcesz - komediodramat USA z 1989 roku 85-040-040
100 min

NIEBIESKI

10.15 Delfiny - dok. 16-001-682
10.45 Dziwna para 2 69-063-359
Komedia USA, 1998
12.20 Shadrach 31-075-866
Film obycz. USA, 1998
13.45 Deser 85-866-224
14.00 Księżniczki z Beverly Hills - komedia USA z 1997 roku, 19-827-311
15.30 Teletubbies 20-551-330
15.55 Świat dzikich... 29-538-595
16.00 Mistrzowie w świecie przyrody 3 49-717-137
16.30 Zdrowie 68-628-972
Satyra polit. USA, 1979
18.05 Deser: Głos serca - film krótkometraż. 85-611-243
18.30 Przeprawa 47-745-885
Dramat sens. USA '99
20.00 Kod Merkury 67-255-175
Film sensac. USA '98
21.50 Silicon Towers 77-132-595
Film sensac. USA '99
23.20 Punki z Salt Lake City - komediodramat USA '99 17-557-779
95 min

- typ dnia Skala ocen filmów: ★★★ bardzo dobry, ★★ dobry, ★ przeciętny Uwaga: N - audycje niekodowane w CANAL+

KATOWICE

- 7.00 Serial 525-682
- 7.30 Show opolski 721-779
- 8.00 Kronika 9-494-021
- 8.10 Magazyn... 3 506-156
- 8.30 To jest temat 545-446
- Niezapomniany 198-427
- Telezakupy 7-785-885
- Kosmiczna... 1-751-224
- Tv encyklop. 177-934
- Ferie, ferie 114-885
- Progr. eduk. 379-750
- Co w brzuchu... 541-595
- Piano express 544-682
- Telekurier 545-311
- Sekrety kobiet 553-330
- Krople miłości 561-359
- Zaczarowany... 564-446
- Biaguskie - anim. 165-205
- Na sygnale 5-396-682
- Zbliżenia 5-326-392
- Niezwykły dar 912-069
- Progr. publicyst. 161-953
- Schlesien... 4-099-205
- Portrety miast... 548-088
- Aktualności 178-069
- Reportaż 928-595
- Odkryj nowy... 927-866
- Serial anim. 924-779
- Rytmy buszu 9-996-798
- Niezapomniany 2-861-935
- Wiad. sportowe 6-720-514
- Temat dnia 937-243
- Krople miłości 374-330
- To jest temat 8-395-040
- Spotkania z... 379-330
- Ballada o Januszku (1/8) - polski serial obycz., 1987

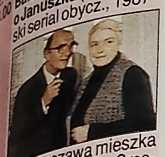

Pod Warszawą mieszka wdowa, Gienia Smolińska (Lidia Fiedosiejewa-Szukszyna), z 9-letnim synem Januszkiem. Jej mąż zginął w Oświęcimiu, a ona sama potrafi zrezygnować ze wszystkiego w imię dobra ukochanego dziecka.

0.00 Zakończenie

KRAKÓW

- 7.00 Seriale 5-883-663
- 8.00 Kronika 7-569-917
- 8.10 Kufer babci... 12-055-601
- 8.30 Magazyn snowboardowy 54-661-953

Snowboard cieszy się w Polsce coraz większą popularnością.

- 8.45 To jest temat 64-966-330
- 9.00 Niezapomniany 5-803-427
- 10.00 Telezakupy 6-450-663
- 10.30 Kosmiczna... 14-633-446
- 11.20 Tv encyklop. 56-758-137
- 11.30 Ferie, ferie 6-479-798
- 12.00 Progr. eduk. 5-240-514
- 12.35 Co w brzuchu... 9-005-311
- 13.00 Piano express 2-390-205
- 13.30 Telekurier 2-393-392
- 14.00 Sekrety kobiet 2-394-021
- 14.30 Krople miłości 2-302-040
- 15.00 Zaczarowany świat... - reportaż 2-310-069
- 15.30 Kronika 9-075-040
- 15.40 Koncert 31-349-330
- 16.30 Ludzie i wydarzenia 5-135-175
- 16.45 Cyklomoto... 5-373-601
- 17.00 Gość TVK 5-115-311
- 17.10 W stronę gór 7-700-205
- 17.30 Pejzaż reg. 17-682-798
- 18.20 Kronika 95-802-576
- 18.30 Universitas 1-078-069
- 18.45 Temat dnia 9-328-953
- 19.00 Odkryj nowy... 8-132-137
- 19.30 Seriale anim. 8-131-408
- 20.00 Rytmy buszu 8-121-021
- 20.30 Niezapomniany 9-778-935
- 21.30 Kronika 3-884-250
- 21.45 Sport 56-233-779
- 22.00 Krople miłości 8-141-885
- 22.30 To jest temat 5-545-021
- 22.45 Spotkania z... 81-069-156
- 23.00 Ballada o Januszku (1/8) - polski serial obycz., 1987
- 0.00 Zakończenie

POZNAŃ

- 7.00 Seriale 221-040
- 8.15 Korzenie - mag. 947-972
- 8.30 Magazyn snowboardowy 9-530-717
- 8.45 To jest temat 6-581-595
- 9.00 Niezapomniany 218-576
- 10.00 Telezakupy 894-885
- 10.30 Kosmiczna... 4-091-798
- 11.20 Tv encyklopedia multimedialna 3-248-224

Umiejętność, której człowiek zazdrości ptakom, to latanie. Po wielu stuleciach udało się naukowcom skonstruować urządzenia, unoszące się w powietrzu.

- 11.30 Ferie, ferie 873-392
- 12.00 Progr. eduk. 293-953
- 12.35 Co w brzuchu... 472-408
- 13.00 Piano express 247-953
- 13.30 Telekurier 240-040
- 14.00 Sekrety kobiet 258-069
- 14.30 Krople miłości 266-088
- 15.00 Zaczarowany... 267-717
- 15.30 Paragraf - mag. 401-205
- 15.40 Widnokrąg 2-923-717
- 16.00 Afisz - mag. 8-919-601
- 16.50 Klan - telenow. 9-342-311
- 17.15 Mediagraf 841-953
- 17.45 Spojrzenia 295-798
- 18.00 Teleskop 273-243
- 18.30 Na granicy 607-392
- 18.45 Oto moto - mag. 567-392
- 19.00 Odkryj nowy... 617-663
- 19.30 Seriale anim. 616-934
- 20.00 Rytmy buszu 646-175
- 20.30 Niezapomniany 793-773
- 21.30 Teleskop 636-798
- 22.00 Krople miłości 626-311
- 22.30 To jest temat 477-088
- 22.45 Spotkania z... 9-450-427
- 23.00 Ballada o Januszku (1/8) - polski serial obycz., 1987
- 0.00 Zakończenie

RZESZÓW

- 7.00 Seriale 5-818-359
- 8.00 Aktualności 9-264-345
- 8.10 Kwadrans z... 12-057-069
- 8.30 Magazyn snowboardowy 54-656-021
- 8.45 To jest temat 64-968-798
- 9.00 Niezapomniany 5-898-595
- 10.00 Telezakupy 6-485-359
- 10.30 Kosmiczna... 14-628-514
- 11.20 Tv encyklop. 56-743-205
- 11.30 Ferie, ferie 6-464-866
- 12.00 Progr. eduk. 5-235-682
- 12.35 Co w brzuchu... 9-007-779
- 13.00 Piano express 2-318-601
- 13.30 Telekurier 2-328-088
- 14.00 Sekrety kobiet 2-329-717
- 14.30 Krople miłości 2-304-408
- 15.00 Zaczarowany świat... - reportaż 2-305-137
- 15.30 Muzyczne... 2-308-224
- 16.00 Reportaż 8-668-779
- 16.15 Aktualności 9-071-972
- 16.30 Reportaż 5-120-243
- 16.45 Wieża - teletur. 6-153-137
- 17.15 Czas dla... 5-356-934
- 17.30 Studio Krosno 6-937-330
- 18.00 Aktualności 6-945-359
- 18.30 Dziennikarze... 6-913-750
- 19.00 Odkryj nowy... 8-127-205
- 19.30 Seriale anim. 8-126-576
- 20.00 Rytmy buszu 8-156-717
- 20.30 Niezapomniany 1-473-363
- 21.30 Aktualności 7-789-066
- 21.45 Toczy się... 56-251-175
- 22.00 Krople miłości 8-136-953
- 22.30 To jest temat 5-570-717
- 22.45 Spotkania z łaaaką rybą - mag. 81-054-224

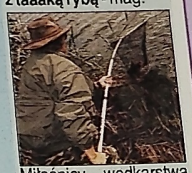

Miłośnicy wędkarstwa zapoznają się z wieloma cennymi wskazówkami dotyczącymi ich hobby.

- 23.00 Ballada o Januszku (1/8) - polski serial obycz., 1987 8-423-048
- 0.00 Zakończenie

SZCZECIN

- 7.00 Seriale 523-224
- 8.00 Kronika 395-750
- 8.05 Repoprtaż 8-262-885
- 8.30 Magazyn... 9-472-663
- 8.45 To jest temat 3-504-798
- 9.00 Niezapomniany 543-088
- 10.00 Telezakupy 196-066
- 10.30 Kosmiczna... 7-783-427
- 11.20 Tv encyklop. 1-759-866
- 11.30 Ferie, ferie 175-576
- 12.00 Progr. eduk. 112-427
- 12.35 Co w brzuchu... 377-392
- 13.00 Piano express 549-137
- 13.30 Telekurier 542-224
- 14.00 Sekrety kobiet 543-953
- 14.30 Krople miłości 551-972
- 15.00 Zaczarowany świat... - reportaż 570-427
- 15.35 W politycznym ogródku Szczecina 757-885
- 16.10 Kronika 7 6-239-408
- 16.15 Arka - magazyn 5-140-717
- 16.45 Archiwum na... 5-121-682
- 17.15 Witamy w 7 741-779
- 17.30 Mag. bałtycki 913-798
- 18.00 Kronika 539-330
- 18.20 O tym się mówi 169-311
- 19.00 Odkryj nowy... 926-137
- 19.30 Seriale anim. 925-408
- 20.00 Rytmy buszu 915-021

Australia jest kontynentem suchych obszarów i malowniczych gór. Zamieszkują ją gatunki zwierząt, nie spotykane nigdzie indziej na świecie. Lecz symbolami Australii są kangur i struś.

- 20.30 Niezapomniany 365-137
- 21.30 Kronika 7 729-866
- 21.45 Gość dnia 6-728-156
- 22.00 Krople miłości 935-885
- 22.30 To jest temat 372-972
- 22.45 Spotkania z... 8-393-682
- 23.00 Ballada o Januszku (1/8) - polski serial obycz., 1987 377-972
- 0.00 Zakończenie

TV WROCŁAW

- 7.00 Seriale 247-392
- 8.00 Fakty poranne 679-717
- 8.30 Magazyn snowboardowy 5-191-205
- 8.45 To jest temat 8-773-311
- 9.00 Niezapomniany 267-156
- 10.00 Telezakupy 810-137
- 10.30 Kosmiczna wyspa - serial przyg. 5-491-458
- 11.20 Tv encyklopedia multimedialna 4-860-205
- 11.30 Ferie, ferie 822-972
- 12.00 Progr. eduk. 836-595
- 12.35 Co w brzuchu... 722-250
- 13.00 Piano express 270-595
- 13.30 Telekurier 273-682
- 14.00 Sekrety kobiet 274-311

Magazyn pomagający paniom pielęgnować swoją urodę.

- 14.30 Krople miłości 282-330
- 15.00 Zaczarowany świat... - reportaż 290-359
- 15.30 Serial anim. 293-446
- 16.00 Świat ogrodów 294-175
- 16.30 Świat bliski i... 626-750
- 17.00 Halo, krzyżówka 430-595
- 17.15 Układamy... 498-175
- 17.30 Fakty flesz 637-866
- 18.00 Fakty 260-798
- 18.20 Rozmowa dnia 6-652-408
- 18.30 Oblicza kultury Profesor Czemer 646-514
- 19.00 Odkryj nowy... 640-205
- 19.30 Seriale anim. 649-576
- 20.00 Rytmy buszu 679-717
- 20.30 Niezapomniany 178-755
- 21.30 Fakty 643-934
- 21.45 Wrocław 21.43 9-038-427
- 22.00 Krople miłości 659-953
- 22.30 To jest temat 178-840
- 22.45 Spotkania z... 5-693-779
- 23.00 Ballada o Januszku (1/8) - polski serial obycz., 1987 623-840
- 0.00 Zakończenie

Polonia 1

- 6.30 TV Top Shop Zakupy na telefon 23-335-750
- 7.40 Przyjaciele Serial animowany dla dzieci 26-726-798
- 8.15 TV Top Shop Zakupy na telefon 83-755-822
- 9.15 Zbuntowana Telenowela 52-476-446
- 10.15 TV Top Shop Zakupy na telefon 96-332-601
- 11.15 Przysmaki życia - program prowadzony przez Małgorzatę Potocką 4-512-175
- 11.55 Zbuntowana Telenowela 54-375-243
- 12.40 TV Top Shop Zakupy na telefon 1-288-446
- 13.15 Stellina Telenowela produkcji argentyńskiej 46-696-175
- 14.10 TV Top Shop Zakupy na telefon 6-393-137
- 14.40 Playboy Magazyn erotyczny 7-725-755

TMT

- 12.00 Amerykańskie wakacje - film dokum. 87-007-779
- 12.30 Teraz Muz. TV 10-804-243
- 13.00 Wielokulturowość Film dokum. 10-805-972
- 13.30 Telezakupy 10-815-359
- 14.00 Teraz Muz. TV 13-737-408
- 14.45 Portrety - dok. 23-792-682
- 15.00 Filmy anim. 98-022-243
- 16.00 Amerykańskie wakacje - film dokum. 10-896-224
- 16.30 Jednym śladem 93-957-589
- 17.00 Teraz Muz. TV 92-507-048
- 17.30 Wielokulturowość Film dokum. 99-357-525
- 18.00 Prog. rozrywk. 22-202-296
- 18.30 Teraz Muz. TV 17-357-345
- 19.00 Bajki 78-307-311
- 20.00 Kontakt 78-303-595
- 21.00 Ubiegłej nocy 37-496-953
- FILM Komedia USA z 1988 r. Wyk. Keanu Reeves
- 23.00 Jednym śladem 12-307-840
- 23.30 Prawie w ciąży - komedia prod. USA z 1995 roku 90 min 27-982-040

ASTER CITY

- 8.30 Telefon do... 79-953
- 9.30 Country Club 88-601
- 10.30 Człowiek na torze - dramat polski '57 4-397-311
- 11.45 STD przedstawia 5-558-682
- 12.30 Sprawy Warszawy 33-137
- 13.30 Zulu Gula - rozr. 5-408
- 14.00 Gra o jabłko 794-330
- FILM Dramat prod. czeskiej
- 15.30 Między nami... 8-972
- 16.00 Kącik starego... 50-446
- 16.20 Warszawski... 176-934
- 16.45 Supermasakra 3-938-205
- 18.10 Sprawy Warszawy - magazyn 2-212-427
- 19.10 Zemsta - obycz. 9-948-717
- 20.00 Telefon do samorządu - mag. 6-934
- 21.00 Serenada miłości - melodramat produkcji USA 45-069
- FILM
- 23.00 Warszawski dzień 3-885
- 23.15 Rozwód: On 1-716-750
- FILM Film obyczajowy USA
- 0.35 Magazyn abonenta 9-043-793

WTK

- 8.45 Wystawa 2001 14-456-427
- 9.35 Koncerty na... 15-632-408
- 10.15 Przynęta - sens. 8-551-934
- 10.45 Książka... 24-003-446
- 11.00 Prog. lokalny 5-412-750
- 11.30 Trzeci wiek... 5-422-137
- 12.00 Język zwierząt 5-423-866
- 12.30 Przygody... 9-207-359
- 13.00 Podążaj za mną 9-794-595
- 14.00 Bajki 9-279-576
- 14.30 Progr. lokalny 9-287-595
- 15.00 Zemsta - obycz. 2-784-446
- 15.50 Ekonomia... 52-460-866
- 16.00 Sport 9-282-040
- 16.30 Progr. lokalny 90-785-408
- 17.20 Motogiełda 9-124-205
- 17.50 Codziennik 26-409-446
- 18.10 Poznań z... 94-420-595
- 19.30 Bajki 2-138-392
- 20.00 Codziennik 2-135-205
- 20.30 Daleka droga przed nami - polski film wojenny z 1980 roku 2-992-514
- FILM
- 22.00 Prog. lokalny 2-155-069
- 22.30 Codziennik 6-746-972
- 23.05 Moja firma 1-072-330

NIEPOKALANÓW

- 11.10 Szczęście i... 62-885-446
- 11.35 Pomorze... 62-876-798
- 12.00 Tydzień w... 35-618-088
- 12.20 Misje 49-303-359
- 13.05 Centralny... 28-564-972
- 13.35 Gwinea Bissau 68-205-243
- 14.05 Duże... 68-293-408
- 14.35 Ścieżki kultury 81-266-583
- 15.10 Anglicy i... 48-774-069
- 15.40 Zdobywca... 48-757-392
- 16.10 Ecce homo 33-228-156
- 16.35 Łazienki... 56-865-868
- 17.00 Wspaniałości 18-194-717
- 17.55 Dzień Ziemi 19-898-595
- 18.30 Na tej skale 22-264-408
- 18.45 Księgozbiór 13-979-224
- 19.00 Jezus żyje 54-091-156
- 19.30 O nas i za nas 60-475-359
- 20.30 New York 48-571-309
- 20.35 Różaniec 82-038-750
- 21.10 Nasz brat... 35-905-359
- 21.30 Muzyczne... 54-070-663
- 22.00 39 kroków 10-526-359
- FILM Thriller USA z 1935 r.
- 23.25 Powołanie 31-956-595
- 23.40 Na strunach... 88-909-917

MUZZIK

- 15.00 La Gazza Ladra - dok. 595-753-585
- 17.40 Elsa Wolliaston, Steve Lacy Recital 501-854-224
- 18.00 Kwartet Takacs gra utwory Beethovena 500-038-156
- 19.00 Młodzi wykonawcy muzyki klasycznej 500-055-066
- 19.20 Abdelli Festiwal Muzyki Metyskiej – Angouleme 1997 509-394-663
- 20.25 Jazz625 500-426-682
- 21.00 VIII Symfonia Anton Bruckner 500-040-953
- 22.30 Młodzi wykonawcy muzyki klasycznej 500-093-514
- 22.55 Echa orkiestry Ellingtona Marciac Sweet 1999 508-505-243
- 0.00 Wesele Figara - opera W. A. Mozarta 558-305-644

Wtorek 8 lutego

DISCOVERY

9.00 Tajemniczy wszechświat Artura C. Clarke'a 27-498-798
9.30 Podróże na chybił trafił 27-491-885
10.00 Vademecum twardziela - Top End 27-472-514
10.30 Wędkarski świat Rexa Hunta 27-477-205
11.00 Specjaliści 79-243-446
12.00 Latająca flota 79-214-934
13.00 Najlepsze samochody - Lotus 59-429-427
13.30 Linia frontu 59-422-514
14.00 Stan gotowości - Atak z morza 59-423-243
14.30 Następny krok 59-408-934
15.00 Katastrofa 59-409-663
15.30 Wszystko o maszynach latających - Myśliwiec MIG 29 59-402-750
16.00 Morskie skrzydła - Tomcat 77-760-330
17.00 Wędkarskie przygody Rexa Hunta 91-971-885
17.30 Ciekawostki 91-974-972
18.00 Wyprawy w czasie - Turkdean 77-757-866
19.00 Generałowie Hitlera - Rommel 96-923-717
20.00 Tajemnicza góra - Sepu Kangri 37-392-408
20.30 Ciekawostki Discovery 37-391-779
21.00 Morskie katastrofy - Helikoptery ratunkowe 48-394-040

Wizyta w elitarnej jednostce ratowniczej.

22.00 Urazówka 48-390-224
Śmierć w izbie przyjęć
23.00 Czarna skrzynka - Tragiczne wypadki i katastrofy lotnicze 48-381-576
0.00 Czołgi 48-310-088
Bitwa o Normandię

PLANETE

10.50 Rainer Werner Fassbinder - ostatnie dzlata - niem. '82 36-977-330
11.50 Modele i modelki - USA, 1980 r. 46-569-779
14.00 Arystotelis Onasis - złoty Grek 58-176-866
Ang. film dokument.
15.05 Wielkie wystawy: Mucha - fr., 1980 35-994-576
15.30 Legendarne samoloty - USA, 1997 r. 21-001-798
16.20 Szaleństwo - choroba duszy 58-256-392
Franc. dokum., 1961 r.
17.10 Sueski węzeł 53-864-175
Franc. dokum., 1999 r.
18.10 Amerykańskie wizje - ang. dok., 1996 59-408-934
19.05 Córka Breżniewa - ang., 1992 59-409-663
89-082-427
20.00 Oblicza Amazonii - kan., 1996 59-402-750
20.30 Historia rugby 76-765-175
Na drugiej półkuli 77-760-330
Ang. dokum., 1999 r.

W Nowej Zelandii i Afryce Południowej rugby znane jest od ponad stu lat. Drużyna południowoafrykańska przez wiele lat nie przyjmowała czarnoskórych graczy. Dopiero międzynarodowy protest zabraniający udziału tej reprezentacji w MS w 1987 r. oraz decyzja rządu Mandeli zmieniły tę sytuację.

21.25 Niewolnicy Hitlera - szwajc. '97 91-971-885
22.25 Jazzowe inspiracje - niem., 1998 91-974-972
22.55 Dwie Marsylianki - franc. film dokumentalny, 1968 r. 77-757-866
0.40 Być skautem 96-923-717
Franc. dokum., 1995 r. 37-392-408

EURO

8.30 Bobsleje 37-391-779
Mistrzostwa Świata, Altenberg, Niemcy - powt.
9.30 Narciarstwo 48-394-040
alpejskie - Puchar Świata mężczyzn, Todtnau - slalom - powt.
10.30 Łyżwiarstwo 48-390-224
figurowe - Mistrzostwa Europy, Wiedeń - program skrócony par sportowych - powt.
12.00 Eurogole 48-381-576
Magazyn piłkarski
Najpiękniejsze bramki lig europejskich
13.30 Łyżwiarstwo 59-422-514
figurowe - Mistrzostwa Europy, Wiedeń - taniec obowiązkowy par tanecznych - na żywo
17.00 Tenis 59-423-243
Turniej ATP mężczyzn, Dubaj, Zjednoczone Emiraty Arabskie
18.30 Łyżwiarstwo 59-408-934
figurowe - Mistrzostwa Europy, Wiedeń - program skrócony mężczyzn - na żywo

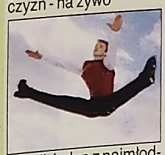

Na zdj. jeden z najmłodszych uczestników mistrzostw - Niemiec Stefan Lindeamann. Faworytami są Aleksiej Jagudin i Jewgienij Pluszenko.

22.15 Boks 59-409-663
Roman Karmazin (Rosja) - Anthony Fields (USA)
23.15 Piłka nożna 59-402-750
Puchar Afryki - podsumowanie ćwierćfinałów oraz analiza szans półfinalistów
0.30 Trial 77-760-330
Zawody halowe, Tuluza 4-952-021

PRO7

6.40 taff - mag. 41-911-779
7.05 Simpsonowie 14-724-750
7.30 Kto tu jest szefem? - komed. USA 5-526-595
8.00 Bill Cosby Show - kom. USA '89 5-527-224
8.30 Majorka 7-785-934
9.05 Zniknięcie 13-702-088
FILM chłopca - dramat ang. - irlandz. - szw., 1995 r.
11.00 Diagnoza: Morderstwo - krymin. 8-595-040
12.00 Matlock - krym. 8-506-156
13.00 SAM - mag. 8-582-576
14.00 A. Kiesbauer 8-586-392
15.00 A. Tuerck 2-781-798
16.00 Nicole 2-785-514
17.00 taff - mag. 3-515-514
17.30 Simpsonowie 3-518-601
18.00 Pod wspólnym dachem - komed. USA 3-519-330
18.30 Bill Cosby Show - kom. USA '89 3-594-021
19.00 Świat według Bundych - kom. USA 5-725-866
19.30 Galileo - mag. 6-382-446
19.55 Wiadomości 7-831-408
20.15 Dom duchów 78-028-663
FILM Horror ang. z 1994 r.

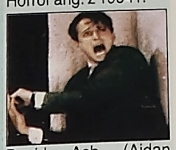

David Ash (Aidan Quinn), profesor parapsychologii, przyjeżdża do posiadłości Edbrook House w Anglii. Ma zbadać zachodzące tam nadprzyrodzone zjawiska.

22.20 Rok 2070 5-115-972
Serial sensacyjny prod. USA z 1998 roku
23.20 Reportaż 9-131-885
Akrobacje powietrzne
23.50 Zemsta planowana - krym. USA 7-258-779
0.40 Z archiwum X 71-810-804
Serial sens. USA, 1999
1.40 Siedem dni 18-585-359

SAT 1

5.30 Telewizja śniadaniowa - live 78-047-868
9.00 Gliniarz i prokurator - sens. USA 4-961-972
10.00 Rewir Wolffa - niem. krymin. 4-972-088
11.00 Joerg Pilawa Talk - show 7-562-311
12.00 Vera - talk-show 7-573-427
13.00 Sonja Talk - show 7-582-175
14.00 Ricky! Talk - show 7-553-663
15.00 Star Trek: Voyager - s.f. USA '93 3-502-804
16.00 JAG Serial sens. USA, 1993 9-902-840
17.00 Każdy z każdym - teleturniej 5-424-156
17.30 Magazyn regionalny 5-427-243
18.00 Sędzia Barbara Salesch - niemiecki serial dokum., 1998 5-428-972
18.30 Wiadomości 2-623-663
18.50 ran - sport 57-420-296
19.00 Błyskawica 1-481-175
19.40 To się wydarzyło naprawdę 90-690-934
20.15 Władza 5-484-972
FILM Niem. thriller z 1998 r.

Polityk Peter Sommer ma wielkie szanse wygrać nadchodzące wybory. Dwa tygodnie przed głosowaniem zostaje uprowadzony, a porywacze żądają za niego okupu w wysokości 15 mln marek.

22.15 Akta 00/05 3-205-717
Magazyn reporterów
23.15 Show Haralda Schmidta 4-148-576
0.15 Frasier 9-453-460
Serial kom. USA, 1996
0.45 Big Valley 18-969-731

ARD

5.30 Mag. poranny 44-652-682
9.00 Wiadomości 44-652-682
9.05 Klinika Buellowbogen - 44-652-682
10.05 Brisant 44-652-682
10.30 Jej największe marzenie - dramat prod. USA z 1995 r. 44-652-682
FILM
12.00 Wiadomości 44-652-682
12.15 Bufet - publ. 44-652-682
13.05 Mag. południ. 44-652-682
14.00 Wiadomości 44-652-682
14.05 Pudło życzeń 44-652-682
15.00 Wiadomości 44-652-682
15.15 Przygoda w dżungli - dokum. 44-652-682
16.00 Fliege 44-652-682
17.00 Wiadomości 44-652-682
17.45 Mag. region. 44-652-682
17.55 Zakazana miłość - telenowela 44-652-682
18.25 Marienhof 44-652-682
18.55 Pani komisarz 44-652-682
19.52 Pogoda 44-652-682
20.00 Wiadomości 44-652-682
20.15 Julia, kobieta inna niż wszystkie Niem. - austriacki obycz.

Julia (Christiane Hoerbiger) zaprzyjaźnia się z o wiele młodszym od siebie Sebastianem (Fritz Karl). Bardzo nie podoba się to Heldze narzeczonej Sebastiana. Jest chyba zazdrosna...

21.05 Spott - Light 44-652-682
21.30 Loriot 44-652-682
21.55 Plusminus 44-652-682
22.30 Tematy dnia 44-652-682
23.00 Boulevard Bio 44-652-682
0.00 Łyżwiarstwo figurowe - ME, Wiedeń - pr. krótki mężczyzn 44-652-682
0.30 Mag. nocny 44-652-682
0.50 Kronika... 44-652-682

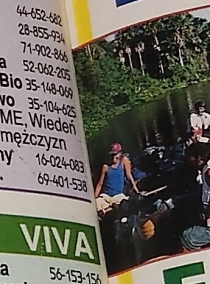

RTL

12.00 Punkt 12 7-575-885
13.00 Oliver Geissen 7-551-205
14.00 Birte Karalus 7-555-021
15.00 B. Schaefer 1-702-822
16.00 H. Meiser 3-607-458
17.00 Pomoc domowa - obycz. USA 5-426-514
17.30 Między nami 5-429-601
18.00 Dobry wieczór - magazyn reg. 5-420-330
18.30 Exclusiv 2-624-392
18.45 Wiadomości 77-977-576
19.10 Explosiv 9-010-250
19.40 Dobre, złe czasy - niem. obycz. 90-692-392
20.15 Medicopter 117 8-626-243
Niem. serial sens. '98
21.15 Detektywi w akcji - niem. krym. 7-287-311
22.15 Quincy 3-207-175
23.15 Magnum 41-527-798
0.10 Wiadomości 9-447-809
0.40 Złote dziewczyny - kom. USA 16-505-064
1.10 Mary Tyler Moore - komed. USA 26-782-915

RTL2

11.55 Seriale animowane 83-095-392
16.00 Beverly Hills 90210 - obycz. USA 40-155-663
17.00 Lucky Letters 82-533-717
Show telewizyjny
17.30 Krok za krokiem - komed. USA 82-503-576
18.00 Pełna chata 82-504-205
Serial komediowy USA
18.30 Krok za krokiem - kom. USA 82-512-224
19.00 Książę z Bel Air - komed. USA 81-342-327
19.30 Pan Złota Rączka - komed. USA 82-792-868
20.00 Wiadomości 71-895-755
20.15 Zabawne wpadki - reportaż 54-584-717
21.15 Drużyna 88-809-885
Serial fantasy USA '98
22.10 Exklusiv 60-900-243
Turystyka erotyczna, Modele wykorzystywani seksualnie
0.05 Peep! 65-902-791

DSF

14.45 Sport na wesoło - magazyn 84-517-427
15.15 Monster Trucks - magazyn 16-156-601
15.45 Poza kontrolą - magazyn 16-144-866
16.15 Amerykańscy gladiatorzy - magazyn 22-133-330
17.15 Takeshi's Castle - show tv 29-560-971
18.00 Wiadomości 78-507-972
18.30 In Team 78-582-663
Magazyn piłkarski
19.00 Wiadomości 86-804-885
19.30 In Team 86-803-156
Magazyn piłkarski
20.00 Wiadomości 57-125-243
20.15 Motorvision 10-125-069
M.in. prezentacja nowych modeli mercedesa.
21.15 Supercross halowy - Puchar SX 58-467-359
22.15 Wiadomości 65-931-175
22.30 Giełda sportowa 86-889-576
23.00 Liga NBA 80-426-663

VOX

13.50 Między nami 58-697-069
14.20 Dobre, złe czasy - niem. obycz 28-883-327
14.50 Saint-Tropez 45-599-476
Francuski serial obycz.
15.50 Niebiańska rodzinka - komed. USA 25-878-040
16.45 Detektyw Remington Steele 77-769-330
17.45 Wiadomości 44-166-392
18.10 Potyczki kucharskie - gra 13-886-779
19.10 Clever - mag. 37-065-311
19.40 Jaka to melodia? - teleturniej 83-911-798
20.15 Pierwsza fala - sensac. kanad. 47-113-866
21.10 Kameleon Serial krymin. USA 61-438-507
22.10 Ally McBeal 51-942-953
23.05 Profiler Serial krymin. USA 12-845-779
0.00 Wiadomości 87-545-175
0.10 Eksperci 61-257-644
FILM Komedia prod. USA z 1987 roku 110 min

MTV

6.00 Kickstart Program poranny 6-315-330
8.00 MTV Hot Music - magazyn 6-302-866
10.00 Bytesize 948-392
11.00 MTV Easy Teledyski 9-194-663
13.00 Euro Top 20 579-750
14.00 Select MTV 540-514
16.00 Mad 4 Hits 931-576
17.00 MTV Kitchen 940-224
18.00 Hot MTV 944-040
19.00 MTV Web Chart 775-972
20.00 US Top 20 Ameryk. lista przebojów 771-156
21.00 Mad 4 Hits 980-717
21.30 Fett MTV 989-088
22.00 MTV Urban 304-436
23.00 Beavis & Butthead 513-069
23.30 The Lick Chart Show 318-601
0.30 The Late Lick 5-539-408
1.30 Teledyski nocą - do godz. 6.00 50-646-311

VIVA

6.00 Pobudka 56-153-156
9.00 Viva Energiza 35-390-069
10.00 Viva Push Up 35-394-885
11.00 Viva Sunshine 84-695-427
12.00 Viva Hits Przeboje 84-699-243
13.00 Club Rotation 84-675-663
14.00 Co słychać? Magazyn 84-686-779
15.00 Interaktiv 38-864-663
17.00 S Club 7 72-965-885
17.30 7 Hits 72-968-972
18.00 kEwL Magazyn muzyczny 82-872-682
19.00 Planet Viva 98-367-446
20.00 Magazyn filmowy - m.in. o filmie „The Million Dollar Hotel" z Melem Gibsonem 98-356-330
21.00 Chartsurfer 58-214-021
22.00 Niteclub 58-210-205
23.00 Overdrive 58-234-885
0.00 Nightexpress 13-494-199
1.00 Berlin House 40-226-151
2.00 Nocny klub Vivy - magazyn 77-006-118

Skala ocen filmów: ★★★ bardzo dobry, ★★ dobry, ★ przeciętny

Uwaga: PL - polskie wersje językowe w EURO

Wodospady na Rio Carrao. Najpiękniejsze tereny objęto ochroną rezerwatową. W lasach tropikalnych żyją m.in. miliony kolorowych ptaków. Na zdjęciu obok piękny tukan.

Wenezuela 16.00. Nat. Geo. poniedziałek

Tajemnice skarbów Eldorado

Wenezuela

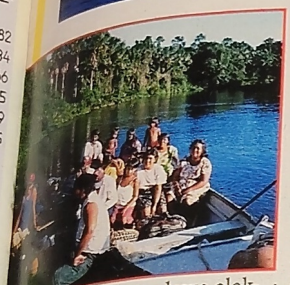

Delta Orinoco to gigantyczny labirynt wodny, w którym łatwo zgubić drogę.

Eldorado to słowo elektryzuje wszystkich odwiedzających Wenezuelę. Po raz pierwszy usłyszeli o legendarnej krainie złota marynarze z flotylli hiszpańskiej, gdy w 1498 roku ich okręty dotarły do złotych plaż Morza Karaibskiego. Miejscowi Indianie, Karaibowie i Arwakowie, jednak nie wskazali kolonistom drogi przez potężne lasy tropikalne. Na nic zdały się ekspedycje w głąb zielonego piekła. Wielu śmiałków przypłaciło życiem chęć znalezienia skarbów Eldorado.

O eldorado mówiono po raz drugi na początku XX wieku, gdy w Wenezueli odkryto wielkie pokłady ropy naftowej i nastąpił boom gospodarczy. Po raz trzeci słowo eldorado wymieniane jest w kontekście dynamicznie rozwijającej się na wybrzeżu Morza Karaibskiego i pobliskich wyspach turystyki.

Nie tylko jednak ośrodki turystyczne na wybrzeżu przyciągają turystów z całego świata. Najpiękniejsze obszary lasów tropikalnych objęto ochroną rezerwatową. Tutaj przybysze mogą podziwiać prawdziwe cuda natury z najwyższym na świecie wodospadem Salto Angel (972 m) i płaskimi jak stół ostańcowymi górami w prowincji Gran Sabana. Lasy tropikalne, częściowo jeszcze nie zbadane, to wielkie wyzwanie dla miłośników przygody, ornitologów i fotografów przyrody. Inne wrażenia czekają na przybyszów w stołecznym 7-milionowym Caracas, gdzie tuż obok nowoczesnych wieżowców ze stali i szkła w śródmieściu rozciąga się dżungla slumsów biedoty, w której nigdy nie wymawia się słowa eldorado. WD

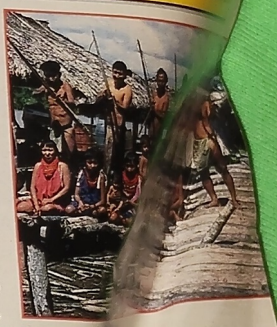

Wioska tubylców. Indianie kolumbijscy stanowią jedynie 2 proc. społeczeństwa.

Wieżowce w śródmieściu Caracas i konny pomnik bohatera narodowego Simóna Bolivara.

MINIINFORMATOR

- Wenezuela w pigułce: stolica: Caracas, powierzchnia: 912 050 km kw., liczba ludności: 20 619 000, język: hiszpański, religia katolicka 95 proc.
- Klimat równikowy, gorący i wilgotny na nizinach, zróżnicowany w górach w zależności od wysokości.
- Najlepszy czas na zorganizowanie podróży po Wenezueli to okres od października do maja. Z plaż nad Morzem Karaibskim można przez cały rok. Temp. wody stale

CUDZE CHWYCIE...

Pracownia Fasiora

Niedawno Władysław ... był jednym z najbardziej kontrowersyjnych twórców współczesnych. Jego dzieła znajdują się w wielu polskich i 17 zagranicznych muzeach. Odwiedzając Zakopane warto zajrzeć do jego pracowni galerii, mieszczącej się przy ul. Jagiellońskiej 18, tel. 0-1820/2066871.

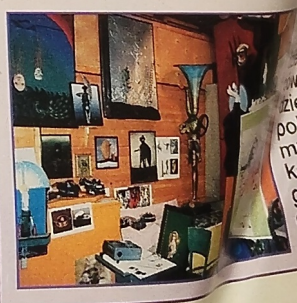

Panowie w sukienkach

Filmy przebierankowe

Robin Williams, najlepsza gosposia pod słońcem („Pani Doubtfire").

Kiedy aktorka przebiera się za mężczyznę... cóż, nikogo to specjalnie nie śmieszy, bo albo ma się do czynienia z żałosną przedwojenną polską komedią, albo z tak wzniosłym dramatem do płaczu, jak jedna z licznych ekranizacji losów rycerskiej Francuzki Joanny d'Arc. Co innego, gdy mężczyzna przyprawia sobie biust, spulchnia pupę, wskakuje w szpilki i zakłada perukę oraz sukienkę – wtedy zaczyna się prawdziwe kino.

W Hollywood uświadomiono sobie, że jest to jeden z niezawodnych sposobów na sukces. W Polsce też... Przypomnijmy film Stanisława Barei „Poszukiwany, poszukiwana" z Wojciechem Pokorą w roli gosposi. A także w Niemczech, gdzie sławny aktor Heinz Rühmann zagrał w kinie „Ciotkę Karola" według znanej farsy teatralnej.

Sporo było i jest takich przebieranych filmów z wielkimi gwiazdami. Kroniki wspominają film H. Hawksa „Byłam wojenną narzeczoną" ('49) z Carym Grantem w sukience, w damskie ciuchy przebrał się Marlon Brando w późnym westernie „Pojedynek nad Missouri" ('75). Wszelako największym powodzeniem cieszyły się, jak dotąd, przebojowe komedie. Przypomnijmy niektóre. W „Pół żartem, pół serio" B. Wildera ('59) Jack Lemmon i Tony Curtis ukrywają się przed ścigającymi ich gangsterami w damskiej orkiestrze jako Daphne i Józefina. Ich koleżanką, roztrzepaną piosenkarką Sugar, była niezapomniana Marilyn Monroe. Ten genialny film okazał się wielką wpadką amerykańskiej Akademii Filmowej. Przyznała mu tylko jednego Oscara, i to za kostiumy. Wspomnieć warto sławną „Tootsie" S. Pollacka z Dustinem Hoffmanem w roli aktora, który, przebrany za kobietę, podkrada rolę koleżance aktorce. Wreszcie „Pani Doubtfire" C. Columbusa, w którym to filmie gwiazdor „Stowarzyszenia umarłych poetów" Robin Williams przeistacza się w pękatą, atletyczną pannę do dzieci – po to tylko, by być bliżej własnej rodziny.

Były to wszystko beczki śmiechu, bo przecież nie sposób zachować powagi na widok męskich wyczynów w szpilkach, bądź kiedy którejś z „dam" przekręca się lub obsuwa biust. Ale te beczki śmiechu nie były wolne także od pewnej zadumy nad społeczną rolą płci – oraz od przewrotnego dowcipu. Do historii przeszła końcowa replika z filmu Wildera, kiedy Jack Lemmon jako Daphne wyjawia zakochanemu miliarderowi, że nic z tego, bo on jest mężczyzną, ów zaś przyjmuje to ze stoickim spokojem i stwierdza filozoficznie: „Nikt nie jest doskonały".

Oprac. **Michał Struczyński**

Dustin Hoffman jako przebojowa Dorothy Michaels.

Wojciech Pokora też założył sukienkę... („Poszukiwany, poszukiwana")

Tootsie 20.30, Polsat środa

James Brolin

Na zakupach z Barbrą

Miał trzy żony. Ze wszystkimi kłócił się, aż wióry leciały. Przystojny Kalifornijczyk James Brolin (gwiazda serialu „Baza Pensacola") wytrzymał w ramionach Jane Cameron Agee osiemnaście długich lat, potem było dziewięcioletnie małżeństwo z Jan Smithers i wreszcie, zalegalizowany półtora roku temu związek z ekscentryczną Barbrą Streisand. Obdarzony nie lada temperamentem James już ma dosyć. Posłuchajmy jęków sfrustrowanego „pana młodego": – *Kocham Barbrę jak diabli. To urodzona amazonka. Walczy o przyjaźń, o miłość, podczas śniadania śpiewa szlagiery Kurta Weilla. Jedno tylko nie daje mi spokoju. Otóż kiedy wychodzimy razem na zakupy, Barbra wybrzydza jak rozkapryszone dziecko. Wsłuchując się w jej narzekania, mam wrażenie, że poślubiłem kipiący nienawiścią wulkan... mam*

Czyżby spojrzeniem kobry chciał zahipnotyzować żonę?

Małżeństwo... 20.10, TVP 1 środa

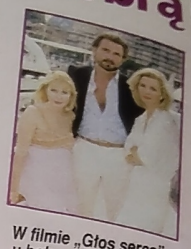

W filmie „Głos serca" u boku pięknych pań.

Monica Vitti

Pierwsza dama trudnych filmów

Kiedy jeszcze kochaliśmy się wszyscy w filmach trudnych (i długich!), naszą ulubienicą była Monica Vitti: natchniona snuła się w filmach Antonioniego („Noc", „Przygoda"), a publiczność jedynie domyślała się, że ta dziwna włoska dziewczyna mogłaby zagrać coś z wigorem... Co też się sprawdziło. Parodiowała Jamesa Bonda w filmie Loseya „Modesty Blaise", u Monicellego była „Dziewczyną z pistoletem", a „nowofalowo" zagrała w „Zamku w Szwecji" u Vadima. Dziesięć lat była ukochaną Antonioniego. Dzisiaj żyje u boku o 12 lat młodszego reżysera Roberta Russo. MIM

Snująca się Włoszka czy energiczna parodystka?

Widmo wolności 23.00, TVP 1 środa

REKLAMA

FLIRT NA ŻYWO 0700 88-99-00

Wszystko co lubisz 0700-88-89-88

LINIA SPOTKAŃ

ZADZWOŃ I WYBIERZ NUMER... 0 700 09 08

NOWE DZIEWCZYNY !!! NON STOP !!! 0-700-88-89-19

CZEKAM NA CIEBIE

Przyłącz się do nas, będzie weselej

Zadzwoń 0.700.88.99.09

HALLO INFO, Musisz mieć 18 lat, 4,22 zł/min z VAT

TVP 1

13.50 **Magazyn**

Bocznymi drogami (1)

Kaszuby

Jedynka rozpoczyna nowy cykl programów poradnikowych adresowanych do miłośników turystyki. Znajdą się w nim informacje o różnych urokliwych zakątkach naszego kraju oraz niezbędne porady praktyczne. Pierwszy odcinek zaprezentuje atrakcje Kaszub. **20 min**

20.10 **Dramat**

Małżeństwo z rozsądku

Na początku było dziecko

Chris (Jane Seymour, zdj.) dowiaduje się, że jej siostra zmarła w wyniku wypadku samochodowego. Okazuje się, że była w ciąży i dzięki cesarskiemu cięciu uratowano jej dziecko. Chris początkowo szuka dla maleńkiego Kevina rodziny zastępczej. Potem jednak decyduje się sama nim zająć. Kiedy chłopiec ma 7 lat, zgłasza się do nich Mason (James Brolin, zdj.), dawny przyjaciel jego zmarłej matki. **85 min**

23.00 **Komediodramat**

Widmo wolności

Absurdy współczesności

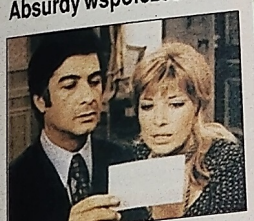

Na film składa się szereg scen zmieniających się jak w kalejdoskopie. Mimo pozornie chaotycznego układu, przesycone czarnym humorem skecze tworzą w sumie przejmującą relację o naszym obecnym świecie z jego najbardziej typowymi problemami. **100 min**

TVP 2

7.30 **Dziennik kraj.** 5-633-625
7.50 **Studio urody** 6-560-064
8.00 **Program lokalny** 5-809
8.30 **Projektantki** (52) 3-192
Serial obycz. USA
9.00 **Janosik** (9/13) 4-487-083
Pol. serial przyg. '73
9.50 **Skarb niedźwiedzia** - film FILM ★★ przyg. USA z 1994 r. Reż. John Huneck, wyk. Tom Tayback, Joseph Campanella. Nawiązująca do starej indiańskiej legendy historia, której przesłaniem jest poszanowanie ludzi i natury. 8-941-335
11.20 **Sposób na ponuraków** (10/13) 9-022-538
Austral. serial obycz.
11.50 **Wśród rekinów** 8-927-118
wielorybich - aus. dok.
12.35 **Ferie z Dwójką** 1-951-644
13.10 **Porzucone zabawki** - anim. 6-812-199
13.35 **Truskawkowe studio** - magazyn 324-083
14.00 **Szybciej, wyżej, śmieszniej, czyli zimowe harce** 13-248
Program rozrywkowy. Dwa 5-osobowe zespoły rozgrywają zręcznościowe konkurencje związane z zimą.
15.00 **W labiryncie** (76) - telenowela 5-489
15.30 **Tele Milenium** 5-248
Teleturniej
16.00 **Panorama** 17-606
16.10 **Ich pięcioro** (88) - serial obycz. USA 5-085-083
17.00 **Polaków portret własny** 9-809
Religia, zdrowie, wolność, praca - pr. publ.
17.30 **Program lok.** 7-224-083
18.20 **W sieci** 4-313-828
18.30 **Panorama** 34-286
18.55 **Jeden z dziesięciu** - teletur. 9-201-644
19.20 **Dwójkomania** 972-199
19.30 **Rostropowicz gra Czajkowskiego** 915
Koncert (patrz obok) 3-828
20.00 **Ekspres reporterów**
21.00 **Panorama** 36-557
21.25 **Sport-telegr.** 1-213-354
21.30 **Dwójkomania** 71-644
21.35 **Zwariowane wakacje** - franc. film FILM ★★ obycz. z 1990 roku. Reżyseria Diane Kurys, wykonawcy: Nathalie Baye, Richard Berry, Jean-Pierre Bacri (patrz obok) 1-171-286
23.10 **Świadkowie XX wieku** 4-237-575
Zapisane w młodości
0.10 **Kreator gwiazd** - film muzyczny USA z 1980 roku. Reżyseria Taylor Hackford, wyk. Ray Sharkey, Tovah Feldshuh, Peter Gallagher (patrz obok) 4-448-671
2.05 **Światowa piłka** 3-579-294
2.30 **Zakończenie**

19.30 **Koncert**

Rostropowicz gra Czajkowskiego

Przypomnienie koncertu, z jakim Mścisław Rostropowicz (na zdj.) wystąpił w 1997 roku w warszawskiej Filharmonii Narodowej. W ramach organizowanych przez Elżbietę Penderecką charytatywnych „Koncertów Wielkich Mistrzów", wykonał wówczas „Wariacje Rococo" Piotra Czajkowskiego. Towarzyszyła mu Orkiestra Symfoniczna FN pod dyrekcją Kazimierza Korda. **20 min**

21.35 **Obyczajowy**

Zwariowane wakacje

A miało być tak przyjemnie

Jak co roku Sophie i jej siostra wyjeżdżają na wakacje do Baule. Tym razem jednak jadą jedynie pod opieką guwernantki, gdyż rodzice z jakichś przyczyn nie mogą im towarzyszyć. Wezwana telefonicznie mama przyjeżdża w końcu. Jedna z dziewczynek spostrzega ją kiedyś w objęciach obcego mężczyzny. W filmie zobaczymy Nathalie Baye (na zdjęciu). **95 min**

0.10 **Muzyczny**

Kreator gwiazd

Despotyczny twórca

Vinni (nagrodzony Złotym Globem Ray Sharkey, zdj.) tworzy wspaniałe rockowe przeboje. Namawia saksofonistę Tommy'ego, by został ich wykonawcą. Sam zajmuje się organizacją jego występów. I Tommy wkrótce zostaje gwiazdą rocka. **115 min**

POLSAT

6.00 **Piosenka na życzenie** 30-939-199
7.00 **Szaleję za tobą** (38) - serial kom. 16-288-880
7.30 **Polityczne graffiti** - pr. publicyst. 83-573-480
7.35 **Faceci** (1) **w czerni** - serial anim. 67-942-002
8.00 **Czarodziejka z Księżyca** - anim. 16-299-996
8.30 **Miasteczko Evening Shade** (39) 38-395-460
9.00 **Simon** (10) Serial kom. USA '97 38-303-489
9.30 **Posłaniec szczęścia** (18) - telen. 12-923-441
10.30 **Luz Maria** (49) 12-934-557
11.30 **Renegat** (87) 12-100-460
12.30 **Disco Relax** 12-188-248
13.30 **Graczykowie** (10) - pol. serial kom. 50-793-793
14.00 **Gospodarz** 50-794-422
14.30 **Moto-wiadomości** 50-702-441
15.00 **Batman dwadzieścia lat później** (1) - serial anim. USA '95 (patrz obok) 50-703-170
15.30 **Informacje** 64-242-644
15.55 **Powrót** (70) - serial przygodowy USA 33-111-286
16.45 **Alvaro** (50) Telenowela brazyl. 15-752-373
17.45 **Luz Maria** (50) Telenowela peruw. 59-078-170
18.40 **Super Express TV** 45-439-151
18.55 **Informacje** 85-156-335
19.05 **Posłaniec szczęścia** (19) - telenowela meksyk. '99. Martin, przekonany, że to Enrique wydał krzywdzącą Nisę decyzję, wymierza mu silny cios. 43-336-719
20.00 **Rodzina zastępcza** (24) - kom. 64-161-828
20.30 **Tootsie** FILM ★★★ Komedia USA, 1982. Reż. Sydney Pollack, wyk. Dustin Hoffman, Jessica Lange, Teri Garr (patrz obok) 30-413-118
20.50 **Lotto** 65-302-129
22.35 **Przyjaciele** Serial kom. USA '96. Do Phoebe przyjeżdża jej brat. Okazuje się, że został wyrzucony z domu przez matkę, która nie zgadza się na jego małżeństwo z kobietą dwukrotnie od niego starszą. 75-073-880
23.05 **Wyniki Lotto** 38-257-441
23.10 **Informacje i biznes informacje** 36-805-460
23.30 **Polityczne graffiti** - pr. publicyst. 65-938-606
23.45 **Świat według Kiepskich** (25) - kom. 25-704-064
0.15 **Super Express TV** 61-604-996
0.30 **Chłopak odrobinę inny** - komedia prod. USA, 1985. Reż. Lisa Gottlieb, wykonawcy: Joyce Hyser, Clayton Rocher (patrz obok) 66-818-565
2.15 **Muzyka na bis** 57-873-107
5.00 **Zakończenie**

15.00 **Animowany**

Batman dwadzieścia lat później (1)

Człowiek nietoperz

Adaptacja słynnych komiksów, których bohaterem jest ekscentryczny miliarder Jako Batman, w przebraniu nietoperza, walczy ze światem przestępczym Gotham City. A oto dalszy ciąg jego przygód. **30 min**

20.30 **Komedia**

Tootsie

Co wynikło z przebieranki

Michael Dorsey (Dustin Hoffman, zdj.), aktor nie mogący się doczekać angażu, wpada na pomysł, by przebrać się za kobietę. Jako Dorothy bez trudu dostaje rolę w popularnej operze mydlanej. Kreowana przez niego Tootsie podbija serca publiczności. On tymczasem zakochuje się w koleżance z planu, Julii (Jessica Lange, Oscar za tę rolę), dla której jest... ukochaną przyjaciółką. **125 min**

0.30 **Komedia**

Chłopak odrobinę inny

Niedobrze jest być kobietą, ale...

Teri marzy o wakacyjnej pracy w prestiżowej gazecie. Nauczyciel tymczasem załatwia jej pracę modelki. Dziewczyna postanawia udowodnić światu, że jest nie tylko ładna, ale i mądra. Przebiera się za chłopaka i zmienia szkołę. I wszystko świetnie idzie... dopóki się nie zakocha. **105 min**

Skala ocen filmów: ★★★ *bardzo dobry*, ★★ *dobry*, ★ *przeciętny*

Środa 9 lutego

TVN

7.15 Trzy małe... 4-360-286
7.45 Przygody... 61-714-335
8.10 Super Pig 61-738-915
8.35 Laboratorium... 91-599-248
9.00 Kamila 99-610-644
9.50 Maria de... 77-921-809
10.40 Anna 26-816-712
11.30 Telesklep 5-807-625
12.00 Telenowela 5-382-828
12.55 Pepsi Chart 6-605-538
13.25 Automaniak 6-619-731
13.55 Trzy małe... 3-700-606
14.20 Przygody... 30-156-915
14.45 Super Pig 9-903-977
15.15 Szkoła... 6-533-354
15.45 Ich czworo i... 6-554-847
16.15 Pełna chata 7-730-731
16.45 Multikino 7-728-996
17.15 TVN Fakty reg. 9-904-286
17.35 Wizjer TVN 9-829-151
18.05 Kamila 20-779-575
19.00 TVN Fakty 6-912-809
19.30 Pogoda 4-278-170
19.35 Telenowela 43-340-354
20.30 Beverly Hills 90210 - obycz. USA 1-598-880

Piosenka napisana przez Davida dla Donny staje się przebojem. David postanawia zorganizować przyjęcie, by uczcić swój sukces.

21.30 Melrose Place 1-594-064
Serial obyczajowy USA
Amanda umawia Petera ze specjalistą od uzależnień. Peter jest wściekły, ale po namyśle decyduje się na spotkanie.
22.30 Nie do wiary 6-920-828
23.00 TVN Fakty 8-842-977
23.05 Kropka nad i 96-982-441
23.30 Komandosi 8-239-996
0.00 Drew Carey... 8-236-809
0.30 Wizjer TVN 1-342-497
1.00 Granie na... 4-016-126

POLSAT 2

6.00 Przytul mnie 30-926-625
7.00 Junior - rozr. 16-282-606
7.30 Dżana - muz. 16-285-793
8.00 TV Market 16-286-422
8.30 Tajemniczy... 38-399-286
9.00 Piłka w grze 24-187-809
9.30 Kapitan Power 38-393-002
10.00 Skrzydła 38-394-731
10.30 Słoneczny... 12-921-083
11.30 Dziedziczna... 12-104-286
12.30 Prawo do... 50-719-731
13.00 Tajemnice... 50-710-460
13.30 Rock MMM 50-720-847
14.00 Szok blok 50-798-248
14.30 Strzał w... 50-706-267
15.00 Piosenka na... 29-908-828
16.00 Tajemnice... 41-569-335
17.05 Informacje 50-239-267
17.15 Tajemniczy... 98-113-278
17.40 Garfield - anim. 17-267-828
18.05 Słoneczny... 58-056-151
19.00 Piosenka na... 16-205-557
20.00 Super Express TV
Mag. sensacji 96-879-118
20.15 Jack Reed 2: 93-263-248
FILM ** Odznaka honorowa
Dram. krymin. USA '93

Sierżant Jack Reed prowadząc rutynowe śledztwo w sprawie samotnej matki, która nie wróciła do domu po prześwietleniu w miejscowym szpitalu, wpada na trop mordercy socjopaty. Posługujący się nazwiskiem David Anatole, technik rentgenolog jest w rzeczywistości niepoczytalnym kryminalistą, mającym na swym koncie wiele zabójstw i gwałtów.

22.00 M.A.S.H. 64-178-118
22.30 Zatańczyć z Olivią - dramat prod. USA '97 81-397-267 120 min

RTL 7

6.00 Miłość i dyplomacja - holenderski serial obycz. z 1993 roku 47-397-538
6.25 Trzy razy Zofia 71-094-373
6.50 Perła 11-316-064
7.35 Sunset Beach 87-720-644
8.20 Zust do ust 90-668-170
8.45 Odjazdowe... 65-506-644
9.30 Moje drugie ja 22-962-847
9.55 Czy boisz... 28-974-422
10.20 Wzywam... 70-134-083
11.10 Katalina i... 22-877-828
11.55 Teleshopping 39-535-335
12.30 Sunset Beach 22-871-064
13.15 Perła 31-662-538
14.00 Odjazdowe... 71-493-199
15.00 Dziewczyna... 46-964-170
15.25 Czy boisz ... 93-695-624
15.55 Lassie 75-627-083
16.20 Katalina i... 96-477-793
17.10 Uśmiech losu 91-968-606
18.00 Sunset Beach 48-070-335
18.50 7 minut 59-277-354
19.00 Zoom - mag. 86-888-847
19.30 Moje drugie ja 86-887-118
20.00 Darrow 13-136-712
FILM ** Film obycz. USA, 1991

Historia życia Clarence'a Darrowa, znanego adwokata z początku XX wieku, specjalizującego się w kontrowersyjnych procesach, poruszających opinię publiczną.

21.55 Dogonić śmierć (1/4) - wf.-amer. miniserial sensac. '91
22.50 7 minut 98-311-847
23.05 Seksplozja 98-302-199
23.20 Prawo i... 30-031-731
0.10 Pogoda dla bogaczy (1) - obycz. USA 32-372-539
1.00 Czynnik PSI 92-190-731
1.45 Darrow 93-968-064
FILM ** Film obyczajowy prod. USA, 1991 100 min

POLONIA

6.00 Kawa czy... 59-909-118
7.45 Dziennik kraj. 41-930-712
8.15 Krakowskie... 63-815-538
8.30 Wiadomości 16-844-737
8.45 Ludzie listy... 62-589-737
9.05 Klan (300) 21-690-538
9.30 Ala i As 36-375-606
10.00 Bank nie... (5) 95-823-460
10.45 Forum polon. 40-018-354
11.25 Pr. publicyst. 93-227-538
12.00 Wiadomości 57-545-248
12.15 Powrót... - rep. 11-060-199
12.45 Klan (300) 67-213-170
13.10 Mówi się... 24-656-444
13.30 Krzyżówka... 89-159-441
13.55 Zaproszenie 51-886-460
14.30 Oto Polska 50-711-199
15.00 Wiadomości 28-715-267
15.10 Uczmy się... 78-134-335
15.45 Poradnik... 15-317-002
16.00 Muz. serwis 1 64-221-151
16.15 Teleexpress Jr 56-811-441
16.25 Rower Błażeja 19-741-248
17.00 Teleexpress 94-288-644
17.15 Ala i As 57-559-441
17.45 Gry olimpijskie 17-262-373
18.10 Mag. inf. turyst. 70-230-460
18.50 Klan (300) 87-652-335
19.15 Dobranocka 17-722-373
19.30 Wiadomości 64-166-373
20.00 Kuchnia Polska Pol. serial obycz. '91 (5) 16-209-373

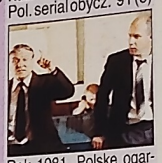

Rok 1981. Polskę ogarnia fala strajków, w ich gaszenie zaangażowany jest m.in. Henryk Kowalczyk, generał, członek Sztabu Generalnego.

21.00 Forum polon. 30-491-996
21.15 Wielcy... 70-470-847
22.00 Franz Kafka Polski film animowany 64-143-422
22.30 Panorama 64-142-793
23.00 Forum 33-359-593
23.45 Pegaz 71-404-538
0.00 Monitor Wiad. 48-336-584
0.30 - 6.00 Powtórzenia

CANAL+

7.00 Diabelski... N 83-806-847
7.40 Minisport+ N 21-369-118
7.50 Akt. film. N 21-343-170
8.00 Kotopies 31-641-248
8.25 Mniejsze zło 89-806-809
FILM ** Dramat obyczajowy USA z 1998 roku
10.00 Żona rzeźnika 86-428-064
FILM ** Komedia produkcji USA z 1991 roku
11.40 Deser 61-429-335
12.00 Silicon Towers 18-926-538
FILM ** Film sensacyjny produkcji USA z 1999 roku
13.30 Świat małp 74-308-880
14.30 Antek Mrówka 68-927-441
15.00 Spotkania 69-431-267
FILM ** Polski film obyczajowy z 1957 roku
16.20 Deser 32-219-373
16.30 Dzień zagłady 91-946-460
FILM ** Film s.f. produkcji USA z 1998 roku 86-691-712
18.30 Kotopies N 90-539-731
19.00 Diabelski... N 26-857-083
19.20 Nie przegap N 57-007-441
19.25 Diabelski... N 26-845-248
19.40 Łapu-capu N 26-877-847
19.45 Minisport+ N 40-702-354
19.50 Akt. film. N 28-025-625
20.00 Zabójstwo Rogera Ackroyda
FILM ** Ang. film sens. z 1998 r.

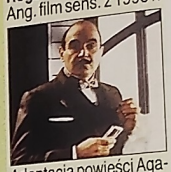

Adaptacja powieści Agaty Christie. Słynny belgijski detektyw Poirot, kryminolog na emeryturze, prowadzi śledztwo w sprawie śmierci bogatego przemysłowca.

21.45 Beavis i Butt-Head Serial anim. 21-180-712
22.10 Manga: Dou Sou Kai - serial anim. 33-539-460
22.40 Podejrzana 57-301-731
FILM ** Film obyczajowy USA z 1998 roku 95 min

HBO

6.40 Nokaut 504-503-609
FILM * Film sensacyjny produkcji USA z 1998 roku
8.25 Dzieciaki do wzięcia - komedia USA z 1997 r. 527-229-880
FILM *
10.00 Uwodzicielki Hollywood 500-919-151
10.30 Napad Dramat USA z 1997 r., wyk. Veronica Hamel
FILM *
12.00 Bohaterowie kina akcji John Travolta 500-040-625
12.35 Niedyskrecja 503-299-460
FILM * Thriller USA z 1998 roku
Wyk. Luke Perry
14.20 Cinema, cinema Magazyn 500-345-712
14.50 Aniołek Komedia romantyczna prod. USA z 1999 roku 503-255-267
FILM *
16.25 Commitments 500-578-083
FILM ** Film obyczajowy prod. USA z 1991 roku
18.20 Poborca Dramat prod. USA z 1998 r. Al, pracownik urzędu skarbowego, odkrywa, że w rosyjskiej dzielnicy dzieje się coś dziwnego. 509-669-183
FILM *
20.00 Obsesja Fr.-niem. dramat '97 Wyk. Charles Berling 509-332-606
FILM *
21.50 Tajemnice LA 599-685-286
FILM ** Kryminał USA z 1997 r.

Los Angeles, początek lat 50. Dwaj policjanci próbują rozwiązać zagadkę morderstw. W jednej z ról Kevin Spacey (na zdj.)

0.05 Niedyskrecja 503-377-045
FILM * Thriller USA z 1998 r. Wyk. Luke Perry
1.50 Ryżowe pola 505-403-403
FILM * Dram. USA '98 wyk. Bill Paxton 120 min

ALE KINO

8.25 Strzelec z Bengali - film przyg. USA '37 54-737-644
10.05 Mag. filmowy 89-895-151
11.10 Droga na Broadway
FILM Komediodramat USA z 1991 roku 30-601-731
12.45 Max, moja miłość
FILM Komedia franc.-amer. z 1986 roku 28-967-915
14.20 J. Cassavetes 88-609-828
15.15 Piątka z ulicy
FILM Barskiej - polski film obyczajowy z 1953 r. 65-628-828
17.10 Świat bez litości - franc. komediodram. z 1989 roku 18-992-267
FILM
18.40 Skarga - pol. dramat z 1991 roku 30-364-915
FILM
20.05 Lista Schindlera - magazyn filmowy 81-605-034
20.30 Przestępstwa nocy
FILM Kryminał, 1958 86-105-248
22.05 Lon Chaney... 27-935-118
23.05 Masakra w dniu św. Walentego
FILM Krymin. USA '67 88-315-880 100 min

NASZA TV

14.55 77 sekund 1-972-977
15.00 Kalambury 123-373
15.30 Sally... 318-460
15.55 77 sekund 1-862-267
16.00 Antonella 8-980-199
16.50 Na południe 8-607-737
16.55 77 sekund 5-999-408
17.45 ViP - magazyn 8-593-286
17.55 77 sekund 5-517-199
18.00 Kapitan... 146-199
18.30 Życie jak poker 943-170
18.55 77 sekund 8-780-248
19.00 Zoom - magazyn 513-847
19.30 Moje drugie ja 512-118
Serial s.f. USA z 1988 r.
20.00 Darrow 6-938-538
FILM Film obyczajowy USA z 1991 roku
21.55 Dogonić śmierć 6-705-489
Włosko-amerykański serial sens. '91 (1/4)
22.50 Dziennik 9-411-538
23.05 ViP 9-435-118
23.20 Pięść prawdy 4-272-836
FILM Film wojenny produkcji USA '43 95 min

WIZJA JEDEN

11.00 Oprah Winfrey 4-899-996
12.00 Wszystkie... 4-893-712
13.00 Cosby (8) 2-399-847
13.30 Potyczki... 2-369-606
14.00 Ricki Lake 4-880-248
15.00 W naszym kręgu 2-379-083
15.30 Drogie... 2-372-170
16.00 St.-Tropez 6-250-606
17.00 Czułość i... 9-261-644
17.30 Ricki Lake 3-800-985
18.30 Zwycięska... 9-240-151
19.00 Słońce Miami 3-537-977
20.00 Żądła - dokum. 3-566-489
21.00 Policyjne taśmy 1-782-373
22.00 Zapasy na śmierć i życie
Anim. USA (1) 8-864-731
Osobistości ze świata filmu, muzyki i polityki walczą ze sobą na ringu.
22.30 Pękać ze... 8-863-002
23.00 Brutalna rzeczywistość
Progr. dokum. 9-252-996
23.30 Potyczki... 7-001-644
0.30 Zwycięska drużyna - angielski obyczajowy 2-253-002 30 min

KOMEDIA

14.50 Nazywają mnie
FILM Trinity - western włoski z 1970 roku 30-654-286
16.40 Dyżurny satyryk kraju - mag. 60-563-847
17.10 Ukryta kamera 39-907-921
17.30 Żandarm
FILM się żeni - komedia francuska z 1967 roku 28-071-199
18.50 Benny Hill 43-249-422
19.20 Kalambury 26-135-625
19.50 A gdyby tak
FILM zapalić - francusko-włoska komedia, 1993 11-562-064
22.10 Dyżurny satyryk kraju - mag. 28-676-731
22.40 Nudysta
FILM -nauczycielem - włoska kom. erotyczna '75 51-201-593
0.30 Jacek Ziobro Superstar - magazyn 48-141-478
1.00 Benny Hill 43-644-107
1.30 Dziewczyny
FILM z parkanu - komedia muzyczna prod. USA 24-000-036
2.50 Zakończenie

ŻÓŁTY

11.00 Diabelski młyn 51-818-880
11.40 Minisport+ 84-759-170
11.50 Aktual. film. 84-740-422
12.00 Joanna D'Arc (2-ost.)
FILM Dramat kanad.-amerykański z 1999 roku
13.35 Z wiatrem
FILM przeminęło - australijski film obyczajowy, 1998 91-468-462
15.00 Deser 11-267-083
15.25 Druga księga
FILM dżungli - film przygodowy USA z 1997 roku 66-954-118
16.55 Odlotowy sek- stet - austriacko-niem. film obyczajowy, 1997 70-848-793
19.00 Szeroki horyzont
Reportaż 24-016-426
20.00 Wystarczył
FILM jeden dolar - western USA z 1998 roku 56-137-422
21.35 Dziwna para 2
FILM Komedia USA z 1998 r. 88-947-719
23.10 Zabójstwo Rogera
FILM Ackroyda
Ang. sens. '98 71-874-052 105 min

NIEBIESKI

10.15 Dziwna planeta
FILM Austral. obycz., 1998 51-128-441
11.50 Deser: Wywiad 90-710-373
12.10 Przypadek Pekosińskiego - polski
FILM paradokument, 1993 36-084-538
13.40 Dziewczyna
FILM żołnierza - dramat wojenny USA z 1998 roku 55-387-809
15.30 Ennio Morricone - film dokumentalny 24-858-489
16.30 Teraz Danny Wilson
FILM Muz. USA '52 87-406-847
18.00 Morderca rozgrywka
FILM Thriller USA '92 57-327-996
Wyk. Christopher Lambert, Megan Leitch
19.55 Liga niemiecka 32-586-118
Bayern Monachium - Bayer Leverkusen
22.00 Requiem dla Browna
FILM Krym. USA '98 83-283-489
23.45 Peacemaker
FILM Film sensac. USA '97 60-895-267
1.45 Osobliwości 33-432-887
Miecze - serial 30 min

★ - typ dnia Skala ocen filmów: ★★★ bardzo dobry, ★★ dobry, ★ przeciętny Uwaga: N - audycje niekodowane w CANAL+

KATOWICE

7.00 Seriale 404-712
8.00 Program na bis 690-809
8.30 Bywaj zdrów 9-461-793
8.45 To jest temat 3-573-828
9.00 Niezapomniany 481-248
10.00 Telezakupy 850-147
10.30 Odkryj nowy... 200-408
11.00 Labirynty... 850-967
11.30 Ferie, ferie 600-444
12.00 Pr. edukacyjny 250-903
12.30 Zaczarowany... 419-996
13.00 Spotkania z... 416-915
13.15 FIFA magazine 4-305-915
13.30 Kowalski i... 413-712
14.00 Wierzę, wątpię... 414-441
14.30 Krople miłości 422-460
15.00 Klub Filipa 430-489
15.30 Zgadula 400-248
16.00 A ja rosnę 791-035
16.15 Zbliżenia 5-363-354
16.35 Niezwykły dar 5-393-064
17.00 Studio sport 881-199
17.30 Mag. beskidzki 884-286
18.00 Aktualności 417-118
18.20 Telemikser 872-129
19.00 Echa regionów 897-625
19.30 Seriale anim. 896-996
20.00 Telekurier 893-809
20.30 Niezapomniany 236-625
21.30 Aktualności 682-335
21.40 Wiad. sportowe 6-166-147
21.45 Temat dnia 6-797-286
22.00 Krople miłości 806-373

Lolita trafia do rezydencji Marii Fernandy de Santiago i odbywa z nią rozmowę. Ma żal, że Marifer oklamywała wszystkich przyjaciół. Tymczasem Guillermo proponuje Arcelii, by poważnie zastanowiła się nad planowanym małżeństwem.

22.30 To jest temat 243-460
22.45 Bywaj zdrów 8-362-712
23.00 Kabaret 811-606
23.40 Siła ognia (8) 1-773-996
0.10 Zakończenie

KRAKÓW

7.00 Seriale 5-850-335
8.00 Kronika 1-864-129
8.10 Cyklomoto... 12-022-373
8.30 Bywaj zdrów 54-638-625
8.45 To jest temat 64-933-002
9.00 Niezapomniany 5-870-199
10.00 Telezakupy 6-427-335
10.30 Odkryj nowy... 6-435-354
11.00 Labirynty... 6-436-083
11.30 Ferie, ferie 6-439-170
12.00 Pr. edukacyjny 6-447-199
12.30 Zaczarowany... 2-366-248
13.00 Spotkania... 4-810-625
13.15 FIFA magazine 84-490-170
13.30 Kowalski i Szmidt - magazyn 2-360-064

Tereny po obu stronach granicy polsko-niemieckiej uważane są za obszar szczególnie niebezpieczny. Działają tu liczne mafie i grupy przemytników. Jak wpływa to na życie obywateli?

14.00 Wierzę, wątpię... 2-361-793
14.30 Krople miłości 2-379-712
15.00 Klub Filipa 2-370-441
15.30 Kronika 9-042-712
15.40 Koncert 31-316-002
16.30 Ludzie i... 5-102-847
16.45 Kundel bury... 5-340-373
17.00 Z plecakiem... 6-916-847
17.30 Mag. reportera 6-986-606
18.00 Kronika 1-025-977
18.20 Ludzie i... 95-879-248
18.30 Domator 1-038-441
18.45 Temat dnia 9-395-625
19.00 Echa regionów 8-109-809
19.30 Seriale anim. 8-191-880
20.00 Telekurier 8-198-793
20.30 Niezapomniany 3-073-147
21.30 Kronika 8-111-644
22.00 Krople miłości 8-118-557
22.30 To jest temat 5-512-793
22.45 Bywaj zdrów 81-036-828
23.00 Kabaret 7-032-809
23.40 Siła ognia (8) 1-317-712
0.10 Zakończenie

POZNAŃ

7.00 Seriale 190-170
8.00 Teleskop 969-422
8.15 Co dobrego w... 6-560-002
8.30 Bywaj zdrów 9-507-489
8.45 To jest temat 6-558-267
9.00 Niezapomniany 187-606
10.00 Telezakupy 763-915
10.30 Odkryj nowy... 748-606
11.00 Labirynty... 749-335
11.30 Ferie, ferie 742-422
12.00 Pr. edukacyjny 743-151
12.30 Zaczarowany świat... - magazyn 115-354

Grafika to jedna z najbardziej wszechstronnych dziedzin sztuk plastycznych. Swe zastosowanie znajduje m.in. w poligrafii i reklamie.

13.00 Spotkania z taaaką rybą - mag. 198-793
13.15 FIFA magazine 3-149-539
13.30 Kowalski... - mag. 119-170
14.00 Wierzę, wątpię... 127-199
14.30 Krople miłości 135-118
15.00 Klub Filipa 136-847
15.30 Paragraf - mag. 370-335
15.40 Rozmowy w... 2-990-489
16.00 Tajemnice... 308-083
16.15 Mała czarna z... 961-731
16.30 Teleskop 786-847
16.50 Klan - telenow. 380-002
17.30 Rozmaitości... 118-422
17.45 Spojrzenia 788-460
18.00 Teleskop 142-373
18.30 Kwadrans... 127-064
19.00 Echa regionów 586-793
19.30 Seriale anim. 585-064
20.00 Telekurier 582-977
20.30 Niezapomniany 925-793
21.30 Teleskop 505-828
22.00 Krople miłości 595-441
22.30 To jest temat 346-118
22.45 Bywaj zdrów 9-427-199
23.00 Kabaret 178-064
23.40 Siła ognia (8) 4-972-557
0.10 Zakończenie

RZESZÓW

7.00 Seriale 5-878-731
8.00 Aktualności 3-569-557
8.10 Dziennikarze... 12-017-441
8.30 Bywaj zdrów 54-623-793
8.45 To jest temat 64-928-170
9.00 Niezapomniany 5-865-267
10.00 Telezakupy 6-445-731
10.30 Odkryj nowy... 6-420-422
11.00 Labirynty... 6-421-151
11.30 Ferie, ferie 6-431-538
12.00 Pr. edukacyjny 6-432-267
12.30 Zaczarowany... 2-384-644
13.00 Spotkania z taaaką rybą - mag. 4-805-793
13.15 FIFA magazine 84-492-538
13.30 Kowalski i Szmidt - magazyn 2-388-460
14.00 Wierzę, wątpię... 2-396-489
14.30 Krople miłości 2-364-880
15.00 Klub Filipa 2-372-809
15.30 Promocje... 8-647-286
15.45 Studio Krosno 12-588-847
16.00 Spotkanie z... 8-628-151
16.15 Aktualności 9-048-644
16.30 Wykład 5-197-915
16.45 Granie na... 6-120-809
17.15 Toczy się życie 5-323-606
17.30 Parnas - mag. 5-514-809
17.45 Bariery 1-739-977
18.00 Aktualności 4-096-335
18.35 Pytania do... 74-650-828
19.00 Echa regionów 8-194-977
19.30 Seriale anim. 8-193-248
20.00 Telekurier 8-123-489
20.30 Niezapomniany 5-778-575
21.30 Aktualności 1-084-278
21.45 Rozmowy o... 56-228-847
22.00 Krople miłości 8-103-625
22.30 To jest temat 5-547-489
22.45 Bywaj zdrów 81-021-996

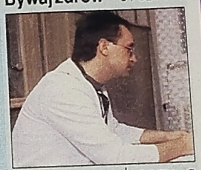

Magazyn medyczny, a w nim m.in. wskazówki, jak uchronić się przed przeziębieniem.

23.00 Kabaret 7-027-977
23.40 Siła ognia (8) 1-302-880
0.10 Zakończenie

SZCZECIN

7.00 Seriale 492-354
8.00 Kronika 267-880
8.05 Mag. bałtycki 8-239-557
8.30 Bywaj zdrów 9-469-335
8.45 To jest temat 3-564-170
9.00 Niezapomniany 412-118
10.00 Telezakupy 650-129
10.30 Odkryj nowy... 705-278
11.00 Labirynty... 355-737
11.30 Ferie, ferie 400-426
12.00 Pr. edukacyjny 642-035
12.30 Zaczarowany... 417-538
13.00 Spotkania z... 414-557
13.15 FIFA magazine 4-303-557
13.30 Kowalski i Szmidt - magazyn 411-354
14.00 Wierzę, wątpię, szukam - magazyn 412-083
14.30 Krople miłości 420-002
15.00 Klub Filipa 449-557
15.35 O tym się mówi 626-915
16.10 Kronika 7 6-299-880
16.15 Pomorskie... 5-117-489
16.45 Z archiwum 7 5-198-354
17.15 Reportaż 610-809
17.30 Artwizje - mag. 882-828
18.00 Kronika 408-460
18.20 Mag. gospod. 177-511
19.00 Echa regionów 895-267
19.30 Seriale anim. 894-538
20.00 Telekurier 884-151
20.30 Niezapomniany 234-267
21.30 Kronika 7 698-996
21.45 Gość dnia 6-795-828
22.00 Krople miłości 804-915
22.30 To jest temat 241-002
22.45 Bywaj zdrów 8-360-354
23.00 Kabaret 819-248

Czy zastanawialiśmy się kiedykolwiek nad właściwym używaniem twarzy? Jeśli nie, kabaret „Długi" udzieli nam stosownych porad. Wśród gości zobaczymy Piotra Bałtroczyka (na zdj.).

23.40 Siła ognia (8) 1-771-538
0.10 Zakończenie

TV WROCŁAW

7.00 Seriale 116-422
8.00 Fakty poranne 345-847
8.30 Bywaj zdrów 5-168-977
8.45 To jest temat 8-740-083
9.00 Niezapomniany 136-286
10.00 Telezakupy 789-267
10.30 Odkryj nowy... 777-286
11.00 Labirynty... 798-915
11.30 Ferie, ferie 791-002
12.00 Pr. edukacyjny 792-731
12.30 Zaczarowany... 148-996
13.00 Spotkania z taaaką rybą - mag. 138-625
13.15 FIFA magazine 1-402-422
13.30 Kowalski i Szmidt - magazyn 142-712
14.00 Wierzę, wątpię... 143-441
14.30 Krople miłości 151-460
15.00 Klub Filipa 169-489
15.30 Serial anim. 139-248
16.00 Miska ryżu 130-977
16.30 Pałace, których nie znacie 595-880
17.00 Halo, krzyżówka 309-625
17.15 Układamy... 334-977
17.30 Prowokator 506-996
18.00 Fakty 139-828
18.20 Rozmowa dnia 6-612-880
18.30 Wkręt - mag. 515-644
19.00 Echa regionów 519-335
19.30 Seriale anim. 518-606
20.00 Telekurier 548-847
20.30 Niezapomniany 958-335
21.30 Fakty 312-064
21.45 Kardynał Gulbinowicz na koniec... 9-005-199
22.00 Krople miłości 528-083
22.30 To jest temat 965-170
22.45 Bywaj zdrów 5-653-151
23.00 Studio sport 566-644
23.40 Siła ognia (8) 8-814-793
Serial dok. USA, 1987

Najnowsze osiągnięcia techniki w dziedzinie uzbrojenia.

0.10 Zakończenie

Polonia 1

5.30 TV Top Shop 23-302-422
Zakupy na telefon
7.40 Przyjaciele 26-786-170
Serial animowany dla dzieci
8.15 TV Top Shop 17-050-034
Zakupy na telefon
12.15 Zbuntowana 52-443-118
Telenowela
13.15 TV Top Shop 96-309-373
Zakupy na telefon
17.55 Przysmaki 4-589-847
życia - program prowadzony przez Małgorzatę Potocką
18.55 Zbuntowana 54-342-915
Telenowela
20.00 TV Top Shop 1-255-118
Zakupy na telefon
21.15 Stellina 46-663-847
Telenowela produkcji argentyńskiej
22.20 TV Top Shop 6-360-809
Zakupy na telefon
0.10 Playboy 1-020-967
Magazyn erotyczny

TMT

7.05 Filmy anim. 94-039-267
9.00 Yanomami... 21-580-489
12.00 TV Maksymalnej Temperatury - mag. 87-067-151
12.30 Teraz Muz. TV 10-871-915
13.00 Ameryka w... 10-872-644
13.30 Telezakupy 10-875-731
14.00 Portrety 69-096-460
14.20 Zanieczyszczenie środowiska 44-626-557
14.50 Filmy anim. 56-829-828
16.00 Teraz Muz. TV 10-863-996
16.30 Auto Sport 31-757-101
17.00 Powspominajmy Progr. rozrywk. 30-307-660
17.30 Portrety - dok. 23-652-737
18.00 Cross Road Caffe - pr. edukacyjny 56-507-408
18.30 Teraz Muz. TV 41-652-557
19.00 Filmy anim. 15-425-915
20.10 Ubiegłej nocy 37-857-489
FILM Komedia USA z 1988 r. Wyk. Keanu Reeves
22.00 Wszechnica telewizyjna - pr. eduk. 37-454-977
0.00 Auto Sport 40-202-016

ASTER CITY

9.30 Supermasakra 47-731
10.30 Serenada 6-531-373
FILM miłości - melodramat produkcji USA
12.30 Sprawy W-wy 92-267
13.30 Goniec... - mag. 33-118
13.45 Goście Bohdana Łazuki - rozr. 8-030-118
14.35 Śpiewa Seventeen - pr. muz. 939-408
15.00 Zemsta - obycz. 69-248
15.50 Kącik starego... 7-225-151
16.20 Warszawski... 339-444
16.45 Powiernik muz. 3-905-977
18.10 Sprawy... - mag. 2-289-199
19.10 Na zdrowie 9-915-489
20.00 Telefon do samorządu - mag. 6-793
21.00 Deacon Brodie 70-083
FILM Dramat angielski
22.30 Zulu Gula 3-118
23.00 Warszawski dzień 1-915
23.15 Wsi moja sielska, anielska 5-819-286
FILM Komedia czeska
0.50 Magazyn... 9-031-958

WTK

9.50 Echa historii 57-838-373
10.15 Między nami... 8-528-606
10.45 Książka... 24-070-118
11.00 Prog. lokalny 5-489-422
11.30 Motogiełda 14-611-915
11.50 Wystawa 2001 14-689-278
12.00 Józef Garliński 9-785-847
13.00 Zemsta - obycz. 2-738-267
13.50 Ekonomia... 24-250-847
14.00 Bajki 9-246-248
14.20 Progr. lokalny 9-254-267
15.00 Nafciarze 4-946-034
16.00 Wideowizyty 9-259-712
16.30 Progr. lokalny 5-491-129
17.00 Magazyn „Z" 1-804-606
17.50 Codziennik 26-476-118
18.10 Poznań z... 35-564-267
18.30 Zemsta - obycz. 9-891-985
19.30 Bajki 2-105-064
20.00 Codziennik 5-350-606
20.25 Zbyt późne popołudnie fauna - komedia prod. czechosłowackiej z 1983 roku 10-865-731
22.00 Progr. lokalny 2-115-441
22.30 Codziennik 5-428-083

NIEPOKALANÓW

10.40 Historia zakonu 11-648-489
11.10 Poeta... 96-372-644
11.25 Malta 36-332-557
12.00 Jezu, ufam... 74-211-016
13.00 Zdobywca... 47-536-286
13.20 Światło dla... 28-536-199
13.50 Pielgrzym 23-676-183
14.05 Archeologia 96-830-606
14.50 Odkryć... 42-543-915
15.15 Na początku... 48-733-712
15.45 Ja was... 22-176-538
16.10 Kraina... 80-714-915
16.30 Kaboom... 12-725-199
17.00 Podwodny... 33-820-199
17.45 Abraham 92-053-002
18.35 Mozesz... 27-122-538
19.00 Głowa (2) 54-068-828
19.30 Jezioro Aleixo 55-907-335
20.05 Chleb życia 75-266-286
20.35 Różaniec 82-005-422
21.10 Błogosławiona 35-965-731
21.30 Magiczna Italia 54-047-335
22.00 Wierni Bogu... 11-335-538
23.05 Misje 27-162-118
23.20 Ludzie tacy... 18-304-880
0.00 Zakończenie

MUZZIK

15.00 Muzyka Afryki - Montreux '94 500-073-606
16.00 Koncert skrzypcowy - E. Elgar 508-297-575
17.50 Wielcy wykonawcy - Nicolai Gedda, Pierre Mollet 508-664-731
19.05 Taneczne migawki 500-194-644
19.30 Kolekcja jazzu - Fats Waller 500-001-083
20.30 Informacje 500-000-625
21.00 Biała noc tańca w Leningradzie z baletem XX wieku Maurice'a Bejarta 505-257-460
22.25 Maurice Bejart i Balet z Lozanny 500-943-373
23.00 Dionizos Balet M. Bejarta 500-048-996
23.55 Taneczne... 507-852-915
0.10 Buddy Guy Festiwal Jazzowy – Marciac Sweet 1999 508-910-045
1.05 Sztuka dyrygowania (1) - dok. 507-735-126

Środa 9 lutego

DISCOVERY

9.00 Tajemniczy... 27-458-170
9.30 Podróże na chybił trafił 27-468-557
10.00 Vademecum twardziela - Wildman 27-469-286
10.30 Wędkarski świat Rexa Hunta 27-444-977
11.00 Przygody z załogą Questa 79-210-118
12.00 Dowództwo floty - Morskie manewry 79-281-606
13.00 Najlepsze samochody Mercedes Benz 59-496-199
13.30 Piraci 59-499-286
14.00 Powietrzna karetka 59-490-915
14.30 Następny krok 59-475-606
15.00 Katastrofa 59-476-335
15.30 Wszystko o maszynach latających 59-479-422
16.00 Lwy - ludojady z Tsavo 77-737-002
17.00 Wędkarskie przygody Rexa Hunta 91-948-557
17.30 Ciekawostki Discovery 91-941-644
18.00 Wyprawy w czasie - Majorka 77-724-538
19.00 Wyścigi ciężarówek 96-990-489
20.00 Kraina samochodów - Samochody z Wlk. Brytanii 37-352-880
20.30 Ciekawostki 37-351-151
21.00 Budynki, mosty, tunele 48-361-712
22.00 We wnętrzu wahadłowca 48-367-996

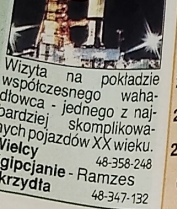

Wizyta na pokładzie współczesnego wahadłowca - jednego z najbardziej skomplikowanych pojazdów XX wieku.

23.00 Wielcy Egipcjanie - Ramzes 48-358-248
0.00 Skrzydła 48-347-132

PLANETE

10.55 Niespokojna zatoka - kanad., 1996 r. 27-254-286
11.45 Gabon Franc. film dokument. 70-988-977
12.30 Amerykańska straż wybrzeża 72-459-847
Ang. dokum., 1996 r.
13.15 Aktualności z przeszłości - fr. '99 52-384-996
14.10 Rainer Werner Fassbinder - ostatnie działa - niem. '82 93-136-286
15.10 Modele i modelki - USA, 1980 r. 98-471-480
17.20 Arystoteles Onasis - złoty Grek 53-820-731
Ang. film dokument.
18.20 Wielkie wystawy: Mucha - fr., 1980 22-934-335
18.50 Legendarne samoloty - USA, 1997 r. 59-962-538

Pierwszy odcinek przedstawia samolot XXI w. - Boeing 777. Pierwotny model - 247 - firma Boeing wypuściła na rynek w latach 30. Wtedy samolot ten mógł przewieźć jedynie 10 pasażerów, a trasę Nowy Jork - Los Angeles przemierzał w ciągu 20 godzin.

19.40 Szaleństwo - choroba duszy 35-962-731
Franc. dokum., 1961 r.
20.30 Sueski węzeł 97-112-002
Franc. dokum., 1999 r.
21.30 Amerykańskie wizje - ang. dok., 1996 81-435-083
22.25 Szkoła zabójców - USA, 1997 63-212-286
23.25 Oblicza Amazonii - kan., 1996 62-458-170
23.55 Historia rugby 75-250-712
Ang. dokum., 1999 r.
0.50 Niewolnicy Hitlera - szwajc. '97 75-339-083

EURO

8.30 Saneczkarstwo - Mistrzostwa Świata, St.-Moritz, Szwajcaria - powt. 550-625
9.30 Skoki narciarskie - Puchar Świata, Willingen, Niemcy - powt. 569-373
10.30 Łyżwiarstwo figurowe - Mistrzostwa Europy, Wiedeń, Austria - program oryginalny mężczyzn - powt. 7-235-625
12.15 Piłka nożna 4-671-335
Puchar Afryki - podsum. spotkań ćwierćfinałowych - powt.
13.30 Łyżwiarstwo figurowe - Mistrzostwa Europy, Wiedeń - eliminacje kobiet, od 14.00 na żywo 92-279-354
17.00 Tenis 326-460
Turniej ATP mężczyzn, Dubaj, Zjednoczone Emiraty Arabskie
18.30 Łyżwiarstwo 33-156-712
figurowe - Mistrzostwa Europy, Wiedeń - program dowolny par sportowych - na żywo

Na zdjęciu mistrzowie świata Elena Bareszanaja i Anton Szicharulidze. Ich największymi konkurentami będą Maria Petrowa i Aleksiej Tichonow.

22.15 Fitness 9-828-809
Miss Fitness USA 1999, Las Vegas - powt.
23.15 Czas na start - magazyn 8-534-129
23.45 Snowboard 5-607-335
Puchar Świata FIS, Ischgl, Austria
0.15 Sporty ekstremalne - mag. 2-125-538

PRO 7

7.20 Simpsonowie 14-712-915
7.45 Kto tu jest szefem? - komed. USA 7-426-002
8.15 Bill Cosby Show - kom. USA '89 5-401-441
8.45 Majorka 44-313-118
9.20 Szalona podróż przez noc - komedia USA z 1988 roku 68-498-977
11.00 Diagnoza: Morderstwo - krymin. 8-562-712
12.00 Matlock Serial sens. USA, 1989 8-573-828
13.00 SAM - mag. 8-559-248
14.00 A. Kiesbauer 8-553-064
15.00 A. Tuerck 2-741-170
16.00 Nicole 2-752-286
17.00 taff - magazyn 3-582-286
17.30 Simpsonowie 3-585-373
18.00 Pod wspólnym dachem - komed. USA 3-586-002
18.30 Bill Cosby Show - kom. USA '89 3-561-793
19.00 Świat według Bundych - kom. USA 5-792-538
19.30 Galileo 6-359-118
19.55 Wiadomości 7-891-880
20.15 Regarding Henry - odnaleźć siebie 78-095-335
Dramat USA z 1991 r.

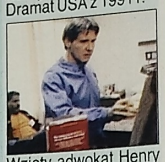

Wzięty adwokat Henry Turner (Harrison Ford) wygrywa proces. Wieczorem tego samego dnia zostaje postrzelony przez bandytę. Po kilku dniach budzi się ze śpiączki z objawami zaniku pamięci.

22.20 Grzeszna miłość - mag. erot. 70-328-002
23.15 Upiór żądzy - 19-475-793
Madame Nirvana
Fr. thriller erot. z 1996 r.
0.45 Dom duchów 69-164-731
Horror prod. angielskiej z 1994 roku 110 min

SAT 1

5.30 Telewizja śniadaniowa - live 16-847-480
9.00 Gliniarz i prokurator - sens. USA 4-938-644
10.00 Rewir Wolffa - niem. krymin. 4-092-460
11.00 Joerg Pilawa Talk - show 7-539-083
12.00 Vera - talk-show 7-540-199
13.00 Sonja 7-559-847
14.00 Ricky! 7-520-335
15.00 Star Trek: Voyager - s.f. USA 7-807-016
16.00 JAG Serial sensacyjny USA 3-207-052
17.00 Każdy z każdym - teleturniej 5-491-828
17.30 Magazyn regionalny 5-494-915
18.00 Sędzia Barbara Salesch - dokum. 5-495-644
18.30 Wiadomości 2-690-335
18.50 ran - sport 81-725-408
19.00 Błyskawica 1-458-847
19.40 To się wydarzyło naprawdę 90-667-606
20.15 Śmiertelny bieg zjazdowy - thriller niem. - austriacki, 1998 5-451-644

Pięciu przyjaciół wyrusza w Alpy Szwajcarskie, by wyjaśnić tajemnicze okoliczności śmierci swojego przyjaciela. Nie wiedzą, że również oni są w niebezpieczeństwie. Na zdj. Thomas Heinze.

22.15 ran 19. kolejka rozgrywek Bundesligi 5-660-557
23.30 Show Haralda Schmidta 3-099-286
0.30 Frasier Serial komediowy USA 7-619-809
1.00 Sonja Talk - show 5-057-267

ARD

5.30 Pr. poranny 64-263-456
9.00 Wiadomości 30-783-964
9.05 Klinika Buelowbogen - obycz. 52-941-557
10.00 Wiadomości 43-774-373
10.25 Julia - kobieta inna niż wszystkie 79-884-915
11.15 Nie ma piękniejszego kraju 91-273-464
Prog. rozrywkowej
12.00 Wiadomości 61-716-644
12.15 Bufet 25-360-799
13.00 Mag. połudn. 60-092-799
14.00 Wiadomości 41-383-464
14.05 Pudło życzeń 41-894-445
15.00 Wiadomości 54-057-847
15.15 Przygody w dżungli - dokum. 57-872-489
16.00 Fliege 79-639-286
17.00 Wiadomości 19-595-267
17.15 Brisant 61-704-809
17.45 Mag. region. 37-386-118
17.55 Zakazana... 84-553-170
18.25 Marienhof 84-541-335
18.55 Przede wszystkim miłość 71-590-064
19.52 Pogoda 212-159-354
20.00 Wiadomości 41-177-915
20.15 Diabelskie anioły - thriller prod. niemieckiej z 1999 r. 54-370-286

Vera (Julia Stemberger) poznaje Henriego Martensa (Gottfried John), przystojnego boksera po czterdziestce. Próbuje namówić go, by zabił jej męża.

21.45 Bajka 67-046-809
o „Made in Germany"
Magazyn konsumencki
22.30 Tematy dnia 52-039-977
23.00 Zabójcze spirale - niem. dok. 19-727-996
0.20 Mag. nocny 39-167-644
0.40 Kronika przełomu - niem. dok. 63-815-170

RTL

12.00 Punkt 12 7-542-557
13.00 Oliver Geissen 7-528-977
14.00 Birte Karalus Talk - show 7-522-793
15.00 B. Schaefer Talk - show 5-007-034
16.00 H. Meiser 1-407-070
17.00 Pomoc domowa - obycz. USA 5-493-286
17.30 Między nami Niem. serial obycz. 5-496-373
18.00 Dobry wieczór 5-497-002
18.30 Exclusiv Magazyn gwiazd 2-691-064
18.45 Wiadomości 77-944-248
19.10 Explosiv 3-315-462
19.40 Dobre, złe czasy - niem. obycz. 90-669-064
20.15 Zabójca z mgły - niem. thriller psycholog. z 1999 roku 3-868-847
22.10 stern TV Magazyn informacyjny 95-137-828
0.00 Wiadomości 5-377-294
0.30 Złote dziewczyny - kom. USA 7-515-039

RTL2

11.55 Seriale anim. 83-062-064
16.00 Beverly Hills 90210 - obyczaj. USA 40-122-335
17.00 Lucky Letters Program satyryczny 82-500-489
17.30 Krok za krokiem - komed. USA 82-570-248
18.00 Pełna chata Serial kom. USA, 1997 82-571-977
18.30 Szalony dom Serial kom. USA, 1998 82-589-996
19.00 Książę z Bel Air - komed. USA 15-647-539
19.30 Pan Złota Rączka - komed. USA 20-592-480
20.00 Wiadomości 99-504-257
20.15 Gwiezdne Wrota - serial s.f. prod. USA z 1997 roku 47-175-606
21.10 Mortal Kombat - fantasy USA 16-651-422
22.15 Strażnik Teksasu - sens. USA 49-792-441
0.10 Exklusiv 96-262-519
0.55 Redakcja Magazyn reporterów 76-183-768

DSF

14.45 Sport na wesoło - magazyn 84-584-199
15.15 Monster Trucks - magazyn 16-123-373
15.45 Poza kontrolą - magazyn 16-111-538
16.15 Amerykańscy gladiatorzy - magazyn 22-100-002
17.15 Takeshi's Castle - show tv 53-865-183
18.00 Wiadomości 78-574-644
18.30 In Team 78-559-335
19.00 Wiadomości 86-871-557
19.30 In Team 86-870-828
20.00 Wiadomości 57-192-915
20.15 Motorvision Classic - magazyn motoryzacyjny 10-185-441
21.15 Reportaż 17-808-098
21.45 Hattrick! 45-077-803
22.15 Wiadomości 65-908-847
22.30 Cooltour 66-558-606
23.15 Liga NBA 99-338-809
Mecz: San Antonio Spurs - Seattle
0.15 Golf 42-613-286

VOX

13.50 Między nami 58-657-441
14.20 Dobre, złe czasy - niem. obycz. 52-188-539
14.50 Saint-Tropez 79-894-688
Francuski serial obycz.
15.50 Niebiańska rodzinka - komed. USA 25-845-712
16.45 Detektyw Remington Steele - krym. 77-736-002
17.45 Wiadomości 44-133-064
18.10 Potyczki kucharskie - gra 52-100-996
19.15 Clever 37-024-064
19.45 Jaka to melodia? - telegra 25-780-828
20.15 Zgwałcona Dramat prod. USA z 1996 roku 45-867-267
22.00 Duch Serial sens. USA '97 17-221-118
22.55 Süddeutsche TV - mag. 31-658-557
23.55 Wiadomości 75-044-584
0.05 Pierwsza fala - kanadyjski serial sensacyjny z 1998 r. 96-167-010

MTV

6.00 Kickstart Program poranny 6-252-002
8.00 MTV Hot Music - magazyn 56-379-538
10.00 Bytesize 817-422
11.00 MTV Easy Teledyski 9-161-335
13.00 Dancefloor Charts 448-880
14.00 Select MTV 419-644
16.00 Mad 4 Hits 800-606
17.00 Best Of Kitchen 819-354
18.00 Hot MTV 880-118
20.00 Niemiecka lista przebojów 640-286
21.00 Mad 4 Hits 859-847
21.30 Fett MTV 858-118
22.00 MTV Urban 273-538
23.00 Beavis & Butthead 482-199
23.30 MTV Fernsee 287-731
0.30 Yo! 5-599-880
1.30 Teledyski nocą - do 6.00 50-613-083

VIVA

6.00 Pobudka 56-120-828
9.00 Viva Energiza 35-350-441
10.00 Viva Push Up 35-361-557
11.00 Viva Sunshine 84-662-199
12.00 Viva Hits Przeboje 84-666-915
13.00 Nowości muzyczne 84-642-335
14.00 Co słychać? Magazyn 84-646-151
15.00 Interaktiv 38-831-335
17.00 S Club 7 72-932-557
17.30 7 Hits 72-935-644
18.00 kEwL 82-849-354
19.00 Planet Viva 98-334-118
20.00 World Of Bits - Przeboje, najnowsze trendy 98-323-002
21.00 Chartsurfer 58-281-793
22.00 Niteclub Rozmowy i teledyski 58-287-977
23.00 Jam Muz. film dokument. 58-201-557
0.00 Nightexpress 14-011-519
2.00 Teledyski nocą - do godz. 6.00 37-539-377

Skala ocen filmów: ★★★ bardzo dobry, ★★ dobry, ★ przeciętny Uwaga: ℝ - polskie wersje językowe w EURO

ZWIERZENIA INTYMNE

Czytelnicy Tele Tygodnia opowiadają swoje historie

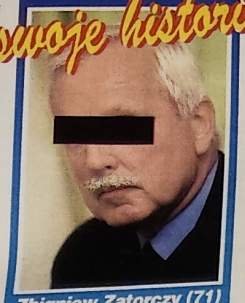

Zbigniew Zatorczy (71)

Nasze losy wydały mi się bardzo podobne

Kiedyś ją porzuciłem, a ona nadal widzi we mnie ojca

Nająłem się za stróża w osiedlowej przychodni. Nie dla zarobku, choć wiadomo, że każdy grosz się liczy, ale żeby jakoś zabić czas. Miałem niemałe kłopoty ze snem. Zaczęło się od przejścia na rentę inwalidzką. Za co ta renta? Do wyboru, koloru: cukrzyca, marskość wątroby, nadciśnienie, wieńcówka. Całokształt do niczego.

Rozwiodłem się wiele lat temu, byłem sam i nie szło ze sobą wytrzymać. Nie byłem chętnych do pracy za marny grosz. A przychodni trzeba pilnować, dzień i noc. Było dobrze, ciepło, miło. Była krzyżówka, przenośny telewizorek i od czasu do czasu drzemka. Rejestratorki przychodziły punktualnie o siódmej rano, a już od piątej zbierał się przed budynkiem dziki tłum. Ludzie stali i kłócili się o wszystko. Miałem niemałą rozrywkę za darmo.

Magdę przyjęto do rejestracji parę dni po mnie. Niebrzydka, miła dziewczyna o potarganych włosach. Źle mówię. Kobieta. I to po przejściach. Mogliśmy sobie śmiało podać ręce. Była kiedyś związana z jakimś kochasiem, który zostawił jej bliźnięta. Magda nie mogła przejść nad tym do porządku dziennego, a ja miałem przykre skojarzenia. Porządnie gryzło mnie sumienie.

Cieszy i mnie, kiedy mogę w czymś pomóc wnukom. Może nadrobię stracony czas.

Kiedyś ja zachowałem się dokładnie tak samo. Zostawiłem żonę z dzieciakiem. Małe wkrótce trafiło do domu dziecka, a moja była żona za dużo wypiła i zmarła. I traf chciał, że akurat teraz, tutaj w osiedlowej przychodni, spotkałem swoją córkę. Od słowa do słowa i jakoś się dogadaliśmy.

– To ty – stwierdziła, nie żądając żadnych wyjaśnień. Byłem jej za to wdzięczny.

– Miło cię wreszcie zobaczyć. Po tylu latach. Wyglądasz nie tak, jak sobie wyobrażałam. – Lata lecą – nie wiedziałem, co zrobić z rękami, było mi głupio i wstyd. – Dobrze, że jesteś. Nie masz pojęcia, jak bardzo żałuję. – Nie mam pojęcia – przerwała. – To ty nie masz pojęcia o bardzo wielu rzeczach. Ale i tak przecież niczego nie da się zmienić.

Tak musiało widocznie być. – Cieszę się – cóż innego mogłem jej powiedzieć? – jak widzę, radzisz sobie. – Mam wyjście? – odcięła się. I dodała: To jednak dobry żart. Fakt: jestem w czepku urodzona. Odziedziczyłam to po was obojgu... tatusiu.

Kto by pomyślał. Opowiedzieliśmy sobie wszystko, co trzeba. Koleżanka Magdy wołała ją zza okienka do pomocy, bo tłum pomstował, że tak wolno idzie to pisanie. – Szkoda słów. Muszę pędzić. Przyjdź wieczorem na herbatkę. Poznasz wnuki – biegnąc koleżance z odsieczą obróciła głowę w moją stronę i mrugnęła porozumiewawczo. – Chyba najwyższy nadszedł już czas, nie uważasz, tato? Mieszkamy niedaleko – rzekła. Podała mi adres, a ja przez cały czas skwapliwie przytakiwałem. Bez jednego słowa.

Nie wiedziałem, czy przyjdę. Ale czy miałem wyjście? Czy ja miałem dokąd pójść? I tak już tyle wieczorów spędziłem sam.

– Do przychodni zajrzał znajomy pijaczyna z sąsiedniego bloku. – Nie masz pan na zbyciu piątki na jakichś parę dni? Przy rencie oddaję z procentem.

Nie ma co. Prowadziłem ciekawe życie. Należało z tym skończyć. Jak najszybciej, skoro nieoczekiwanie zapłonęła na moim niebie, na szczęście, nowa przewodnia gwiazdeczka.

Wynająłem swoje mieszkanko studenckiemu małżeństwu i sprowadziłem się ze wszystkim do Magdy.

Wnuki jakoś zaakceptowały dziadka i od biedy się dogadujemy. Z bajek już wyrosły, opowiadam więc im stare westerny, które oglądałem, gdy byłem w ich wieku. Z Magdą, moją tak nieoczekiwanie odzyskaną córką, też znajduje jakimś cudem wspólny język. Parę groszy jest i jakoś to idzie do przodu.

W następnym numerze: Chciałem jak najwięcej pouzywać młodości

Nazwiska zostały zmienione. Ewentualna zbieżność sytuacji jest przypadkowa.

PORADY ŻYCIOWE BEZ TABU

Sąsiedzi nie rozumieją, dlaczego lubię koty

Nie założyłam rodziny, ponieważ moja młodość przypadła na wojnę i lata powojenne. Potem było już za późno. Od kiedy przeszłam na emeryturę, doskwiera mi samotność. Moi przyjaciele są schorowani, wielu z nich odeszło. Chciałabym z kimś się zaprzyjaźnić. Zaczęłam więc opiekować się kotami. Mam już ich w domu kilka. A sąsiedzi narzekają, że dokarmiam koty na klatce schodowej. Dziwi mnie taka znieczulica, przecież nie mogę pozwolić zwierzętom zginąć. Martwię się, jaki będzie ich los, kiedy mnie zabraknie. Obawiam się, że moje koty zostaną wygnane na mróz.

Irena M., 75 l., Inowrocław

Pani przyjaciele odchodzą, ale inni jeszcze są i być może doskwiera im samotność. Warto się przekonać i odwiedzić przyjaciółki. Nigdy nie jest też za późno na nawiązanie nowych znajomości. Proszę rozejrzeć się wokół, podczas spaceru, czy na ławce nie siaduje samotna starsza osoba. Można wtedy spróbować nawiązać znajomość. Jeśli zaś chodzi o koty, to są to bardzo pożyteczne zwierzęta. Faktem jest, że nie wszyscy je lubią. Warto spokojnie porozmawiać z sąsiadami i poprosić, żeby pomogli Pani w opiece. Na pewno nie należy się kłócić. ■

Te milutkie zwierzątka są jedynymi moimi przyjaciółmi.

Mąż nie chce być przy narodzinach dziecka

Niedługo po ślubie okazało się, że jestem w ciąży. Mąż bardzo o mnie dba. Nie pozwala mi nic robić w domu, nawet sam gotuje, troszczy się, bym odpoczywała. Martwi mnie tylko jedna rzecz. Mąż powiedział, że nie wyobraża sobie siebie w sali porodowej. Czasami myślę, że może w ogóle nie cieszy się, że będziemy mieli dziecko.

Daria., 27 l., Poznań

Proszę nie oceniać męża tak surowo. Całym swoim zachowaniem daje Pani do zrozumienia, że bardzo cieszy go to, że będzie ojcem. To, że nie chce być przy narodzinach, nie oznacza, że nie cieszy się z narodzin dziecka, ale że obawia się tej chwili. Przecież poród to ból kobiety i wiele godzin czekania. Nie każdy mężczyzna jest w stanie to znieść. Mąż być może obawia się, że będzie dla Pani dodatkowym ciężarem. Może Pani poprosić go, żeby był z Panią przez jakiś czas, na początku. Kiedy poród wejdzie w decydującą fazę, mąż może wyjść lub zostać, w zależności od samopoczucia. ■

Płaczem chcę go zmusić, by był ze mną.

W nowej pracy czuję się nieswojo

Podjęłam nową pracę i nie jest mi łatwo. Nie ma wokół mnie nikogo życzliwego. Wszyscy są zajęci swoimi sprawami, wpatrzeni w komputery. Nie ma do kogo ust otworzyć. Nikt nie przyjdzie zobaczyć, jak sobie radzę albo zapytać, czy nie trzeba mi w czymś pomóc. Nie znam nawet imion moich kolegów. Czy to normalne?

Agata Rz., 29 l., Warszawa

Oczekuje Pani, że po przyjęciu do nowej pracy, bez żadnej inicjatywy z Pani strony nowi koledzy zajmą się Panią? Prawdopodobnie to oni czekają, że się Pani przedstawi, czy poprosi o pomoc. Powinna Pani wyjść z inicjatywą. W przerwie proszę podejść do kilku osób i przedstawić się, powiedzieć kilka słów o sobie. ■

Drodzy Czytelnicy, jeśli macie problem, napiszcie do nas. Spróbujemy Wam pomóc w znalezieniu rozwiązania.
Nasz adres: „Tele Tydzień", al. Stanów Zjednoczonych 53, 04-028 Warszawa

W serialu Waldemara Dzikiego „Bank nie z tej ziemi" razem z Jerzym Bończakiem.

Przezimowałbym w górach

Adam Ferency

Na stałe pracuje w Teatrze Dramatycznym, gościnnie w Narodowym, gdzie niebawem zagra w „Weselu". Ubiegły rok był dla aktora niezwykle pracowity. Wystąpił w spektaklach Teatru TV „Łazik z Tormesu", „Dybuk", „Woyzeck", w serialach „Policjanci" i „Teatr" oraz w filmach „Enduro Boys" i „Katalizator". W przeciwieństwie do roli w „Ekstradycji" tym razem zagra pozytywne postaci.

– Gdy kolejny raz oglądasz serial „Ekstradycja", jakie masz refleksje?

– Nie oglądam, bo nie mam kiedy. Jak po raz pierwszy pokazywali serię, w której zagrałem, widziałem tylko jeden odcinek. Bardzo mi się podobał. Uważam, że jest to zdecydowanie dobry serial. Lubię trochę wolniejszą narrację, na przekór temu, co się obecnie kręci.

– Lubiłeś swego bohatera?

– Aktor zawsze ma stosunek emocjonalny do granej przez siebie postaci, niezależnie od tego, czy ją lubi, czy nie. Natomiast atmosferę na planie tworzy zawsze reżyser. Im bardziej jest opiekuńczy i sprzyjający aktorom, tym oni lepiej funkcjonują. Jeśli na dodatek jest prawdziwym guru, wszyscy ludzie czują się potrzebni, dowartościowani, a to sprzyja robieniu czegokolwiek.

Ekstradycja 3 23.05, TVP 1 czwartek

– Aktorzy mają trochę naturę dziecka. Bardziej lubią być głaskami przez reżysera niż karceni.

– Fakt, że nie chcemy, by na nas wrzeszczano, a wolimy, aby uśmiechano się do nas, to nie tylko cecha aktorów. Człowiek chce, aby go chwalić.

– W Twoim przypadku większy skutek odnoszą pochwały czy krytyka?

– To nie ma znaczenia. Jeśli reżyser jest naprawdę uczciwym artystą, to decydują wyłącznie względy artystyczne. W innym przypadku robi się niedobrze. Choć są ludzie, którym atmosfera stresu pomaga w pracy.

– Mam wrażenie, że okres zimowy jest czasem psychicznego wypoczynku dla aktorów.

– Wręcz przeciwnie. Zima to okropny dla mnie czas. Krótkie dni sprawiają, że człowiek nie ma nawet czasu, aby się uśmiechnąć. Najchętniej wyjechałbym na początku listopada w góry i wrócił dopiero z początkiem kwietnia.

Rozm. Nina Gal

W „Opowieściach Dziwnolud-zkich" (u góry) i z Januszem Gajosem w serialu kryminalnym „Ekstradycja 3" (obok).

NA ŻYCZENIE CZYTELNIKÓW

Jennifer Aniston

Imię i nazwisko: Jennifer Aniston
Data urodzenia: 11 lutego 1969 r.
Miejsce urodzenia: Sherman Oaks (USA)
Kolor oczu: niebieskie
Kolor włosów: blond
Stan cywilny: wolna
Dzieci: nie ma
Hobby: surfing, Internet

Życiorys: Pochodzi z filmowej rodziny. Jej ojciec, z pochodzenia Grek, był gwiazdą mydlanych oper, a jej ojciec chrzestny to sam Telly Savalas. Mała Jennifer uważała, że jest brzydka i gruba, ale mimo to zdecydowała się na na karierę aktorki. W kinie zadebiutowała filmem „Leprechaun"(1993). Potem pojawił się serial „Przyjaciele" i od razu wielki sukces. Za rolę w tym serialu była aż trzykrotnie nagradzana. Jennifer spędza 9 miesięcy w roku na planie filmowym. Chyba warto, bo dzięki wytrwałej pracy odniosła sukces. W Internecie na stronach poświęconych serialowi pojawiają się hasła: „Bóg jest kobietą i ma na imię Jennifer", a kiedy aktorka zmieniła fryzurę, odnotowały to poważne dzienniki.

Korespondencja: Jennifer Aniston
5750 Wilshire Blvd. 580
Los Angeles Ca 90036 - 3697 USA

Sylwetkę Jennifer Aniston przedstawiamy na życzenie Gerarda z Bydgoszczy.

Brian Dennehy

Hollywood nie da beze mnie rady

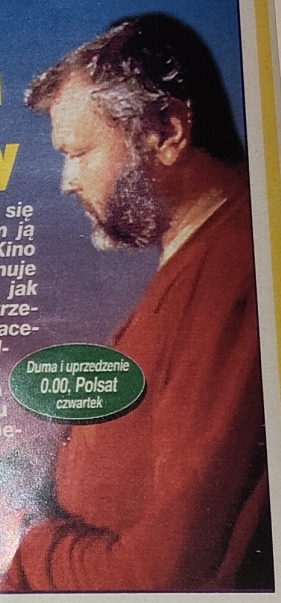

Jest obecnie jednym z najsławniejszych aktorów drugoplanowych i gwiazdą filmów niskobudżetowych. Nie oznacza to jednak, że Brian nie ma talentu, bo ma go, i to aż w nadmiarze. Wystarczy [illegible] okiem na jego [illegible] grafię, aby przek[illegible] się, jak wiele [illegible] dla filmu. Zagr[illegible] storiach o [illegible] facetach [illegible] do"), ale [illegible] staci słab[illegible] („Brzuch[illegible]

– *Nie martwię się o przyszłość. Mam ją już zapewnioną. Kino nigdy nie zrezygnuje z takich aktorów jak ja. Hollywood potrzebuje twardych facetów, o nieodgadnionym wyrazie* [illegible] *ma* [illegible] *w roku* [illegible] *owie be-*

Duma i uprzedzenie 0.00, Polsat czwartek

REKLAMA

PRAGNĘ gorących przeżyć
0-700-88.99.33

SAM NA SAM
0700.88.99.49

RANDKA W CIEMNO
0700-88-09-59

KLUB RELAXU
0700 88-89-79

HALLO INFO, Musisz mieć 18 lat, 4,22 zł/min z VAT

TVP 1

6.00 Kawa czy... 8-917-855
6.30 Sydney (6) Serial komed. USA 4-004-403
7.30 Kuskowskie... 1-572-565
8.00 Wiadomości 2-434-590
8.05 Pumbelki 3-811-381
8.30 Telefilmy dla najmłodszych - Wakacje Misia Margolci 3-408-958
9.00 Telefilmy dla dzieci - Narty, szał, hyzwy, sanki 2-889-565
9.30 Papierowy teatrzyk 2-359-855
9.45 Festiwale, festiwale... Konin '99 6-401-519
10.00 Randall i duch Hopkirka (3, 4) Ang. serial krymin.-komed. z 1974 roku 8-939-652
10.40 Europa regionów 5-742-774
11.00 Wiadomości 17-671
11.10 Agrobiznes 3-778-039
11.25 Horyzonty 5-655-294
11.45 Klan (306) 51-792
12.10 Taksówka... 2-357-958
12.35 Szalone sporty (1/8) - dok. USA 8-523-045
13.10 Tajemnice zdrowia i urody Joan Collins (1) 2-950-328
13.45 Kwadrans z... 2-351-774
14.10 Tajemnice zdrowia i urody Joan Collins (2, 3) 4-622-126
14.30 Halo 5-10-15 1-720
15.00 Wiadomości 38-590
15.10 W interesie publicznym 457-519
15.30 Kulisy PRL-u 2-836
16.00 Muzyczny serwis Jedynki
16.10 Rower Błażeja 1-911-923
16.15 Teleexpress Jr 7-666-316
16.25 Rower Błażeja 618-774
17.00 Teleexpress 78-045
17.25 Jaka to melodia? Quiz muzycz. 4-709-294
17.50 Gość Jedynki 224-403
18.05 Moda na sukces - telenowela 9-279-045
18.30 Credo 2000 1-132
19.00 Wieczorynka Zima w Wiklinowej Zatoce
19.15 Jutro weekend 5-147-132
19.30 Wiadomości 92-855
20.10 Nash Bridges 9-780-749
Serial kryminalny USA '98 (patrz obok)
21.00 Sprawa dla reportera - pr. publicyst. (patrz obok) 497
21.30 Studio sport 50-861
ME w łyżwiarstwie figurowym - Wiedeń – mężczyźni
22.10 Max Kolonko 7-325-671
22.20 Sport 7-321-855
22.30 Wiadomości 652
22.40 Gra o życie 5-925-652
Ang. dramat sensacyjny z 1997 r., reż. John Madden, wyk. Helen Baxendale, John Hannah, Susan Lynch (patrz obok)
0.40 Kulisy PRL-u 4-459-237
0.55 MdM - powt. 5-461-121
1.55 Kolekcjoner 1-772-508
Niewinne wino - powt.
3.50 Muzyczny... 91-000-053
4.35 Zakończenie

20.10 Kryminalny

Nash Bridges

Seryjny morderca powraca

Zamordowana zostaje młoda kobieta. Nash Bridges i jego współpracownicy powracają do sprawy nie wykrytego dotąd seryjnego zabójcy. Wszystko wskazuje na to, że Angel jest jego kolejną ofiarą. 50 min

21.00 Publicystyka

Sprawa dla reportera

Pseudoprywatyzacja

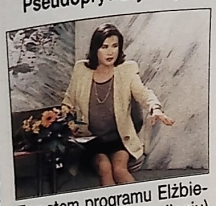

Tematem programu Elżbiety Jaworowicz (na zdjęciu) będzie tym razem skomplikowana sytuacja zakładów zbożowych w Kozłowie. Zakłady, jedne z największych do niedawna w Polsce, są bulwersującym przykładem pseudoprywatyzacji. 30 min

23.00 Sensacyjny

Gra o życie

Kobieta w pułapce

Lorna jest młodą i zdolną prawniczką. Jej życie osobista nie układa się najlepiej, dlatego z radością przyjmuje propozycję wspólnej kolacji od trójki przyjaciół ze studiów. Ku zaskoczeniu Lorny jej goście zachowują się w niepokojący sposób. Wciągają dziewczynę w niebezpieczną grę, której punktem wyjścia jest rzekome samobójstwo jednego z kolegów. Lorna uświadamia sobie, że wpadła w śmiertelną pułapkę i prawdopodobnie będzie następną na liście „samobójców". Na zdjęciu Susan Lynch. 100 min

TVP 2

7.30 Dziennik kraj. 5-537-497
7.50 Studio urody 6-464-836
8.00 Program lokalny 5-799
8.30 Projektantki (53) 5-942
Serial obycz. USA
9.00 Janosik (10/13) 4-381-855
Pol. serial przyg. '74
9.50 Kamila (1/2) 8-608-774
FILM ★ Norw. film obycz. '88
Kamila po śmierci matki ma zamieszkać na wsi ze starszą siostrą. Ale zanim dotrze na miejsce, przeżyje wiele przygód.
11.35 Sposób na ponuraków (11/13) 7-817-942
Austral. serial obycz.
12.00 Z Dwójką dookoła świata 99-229
Dar Nilu - Egipt
Reportaż (patrz obok)
12.20 Zagadkowe historie XX stulecia: (13) - Czerwony baron 366-768
Ang. serial dok. '97
12.50 Ferie z Dwójką 92-403
13.15 Porzucone zabawki - anim. 6-708-942
13.40 Ale heca 129-584
Program dla dzieci
14.05 Wielka Orkiestra Świątecznej Pomocy 302-720
15.00 W labiryncie (77) 3-519
15.30 Krzyżówka 13-latków - czyli Światowid 1-738
16.00 Panorama 22-756
16.10 Ich pięcioro (89) - serial obycz. 5-989-855
17.00 Nie masz bowiem różnicy 75-958
Progr. ekumeniczny
17.20 Pytania o reformę 7-152-855
17.30 Program lok. 7-128-855
18.20 W sieci 4-200-300
18.30 Panorama 93-316
18.55 Jeden z dziesięciu - teleturn. 9-278-316
19.20 Dwójkomania 841-229
19.30 Astor Piazzolla 774
Program muzyczny
20.00 Święta wojna (2) - serial kom. 62-381
20.25 Bazar - Magazyn Konsumentów Kultury 277-316
21.00 Panorama 95-687
21.25 Sport-telegr. 1-117-126
21.30 Dwójkomania 31-403
21.40 Z archiwum X 8-580-942
Serial sensacyjny USA '99 (patrz obok)
22.30 997 58-584
Magazyn kryminalny
23.05 Ekstradycja 3 5-782-861
(1/10) - pol. serial sens. '98, w roli gł. Marek Kondrat (patrz obok)
0.00 Bamberska pieśń, poznańskie kuranty - film dok. Piotra Zarębskiego 87-661
0.45 FILM ★ Doświadczenie mile widziane, lecz niekoniecznie 6-706-817
Ang. film obycz., 1982
Naiwna studentka podejmuje wakacyjną pracę. Pracując w nadmorskim pensjonacie zbiera nowe życiowe doświadczenia.
1.55 Zakończenie

12.00 Reportaż

Z Dwójką dookoła świata

Dar Nilu - Egipt

Jak napisał historyk grecki Herodot „Egipt jest ziemią pozyskaną, darem rzeki". I rzeczywiście. Kiedy patrzymy z góry, widzimy, że kraj ten jest oazą otaczającą rzekę na kształt kwiatu z długą łodygą wyrastającą z ogromnej pustyni. Na pasie żyznych gruntów w dolinie Nilu powstały idealne warunki do rozwoju jednej z najstarszych i najwspanialszych kultur. 20 min

21.40 Sensacyjny

Z archiwum X

Tajemnicze znaki

Na zachodnim wybrzeżu Afryki fale morskie wyrzucają fragmenty płyty pokrytej tajemniczymi znakami. Znaleziskiem zaczyna się interesować prof. Merkmallen, który spotyka się w tej sprawie ze swym kolegą. Ale wkrótce Merkmallen zostaje zamordowany, a fragmenty płyty znikają. 45 min

FILM ★★ Sensacyjny

Ekstradycja 3 (1)

Na tropie nowej afery

Halskiemu udaje się ujść cało z kolejnego zamachu na jego życie. Ale wkrótce zostaje zwolniony ze służby za zniszczenie dowodów przestępstwa. Opuszcza go także Beata, zmęczona życiem w ciągłym napięciu. Na szczęście Sawka załatwia mu pracę w UOP. 55 min

POLSAT

6.00 Piosenka na życzenie 30-826-671
7.00 Szaleję za tobą - serial kom. 16-182-652
7.30 Polityczne graffiti - pr. publicyst. 52-822-792
7.35 Batman (1) dwadzieścia lat później 67-919-774
Serial animowany
8.00 Czarodziejka z Księżyca - anim. 16-193-768
8.30 Miasteczko Evening Shade (40) 38-362-132
Serial komed. USA
9.00 Tato, co ty na to? (2) - serial kom. 38-363-861
9.30 Posłaniec szczęścia (19) - telen. 12-827-213
10.30 Luz Maria (50) 12-901-229
Telenowela peruw.
11.30 Powrót Supermana - przyg. 12-177-132
12.30 Disco polo live 12-075-720
13.30 Rodzina zastępcza (24) - kom. 50-697-565
14.00 Dyżurny satyryk kraju - pr. rozr. 50-698-294
14.30 Kalambury 50-606-213
Program dla dzieci
15.00 Faceci w czerni (2) - anim. 50-607-942
15.30 Informacje 64-219-316
15.55 Renegat (88) 33-188-958
Serial sens. USA
16.45 Alvaro (51) 15-729-045
Telenow. brazylijska
17.45 Luz Maria (51) - telenow. peruw. 59-972-942
18.40 Super Express TV 45-333-923
18.55 Informacje 85-050-107
19.05 Posłaniec szczęścia (20) - telenowela meksykańska
Nisa zrozumiała, że pomyliła się co do Eduarda. Przeprowadza się do Chirimbola.
20.00 VIP (16) 37-463-652
Serial sensacyjny USA '98 (patrz obok)
20.50 Lotto. Szczęśliwy numerek 37-531-768
21.00 Ostry dyżur 72-459-251
Serial obyczajowy USA '98 (patrz obok)
21.55 System (6) 78-274-774
Serial sens. USA '99
Pretorianie, chcąc udoskonalić swój system łączności, zamierzają kupić rosyjskiego satelitę z demobilu.
22.50 Wyniki Lotto 73-171-132
22.55 Informacje i biznes informacje 96-100-120
23.15 Polityczne graffiti - pr. publicyst. 58-532-836
23.30 Kurier sensacji 48-337-213
0.00 Super Express TV 46-473-879
0.20 FILM ★★ Fryderyk Forsyth przedstawia: Duma i wyjątkowe uprzedzenie - angielski thriller z 1990 roku
Reż. Ian Sharp, wyk. Brian Dennehy, Simon Cadell, Lisa Eichhorn (patrz obok)
2.00 Muzyka na bis 34-506-614
5.00 Zakończenie

20.00 Sensacyjny

VIP (16)

Lekarka na przynętę

Darman z Narodowej Agencji Bezpieczeństa wyciągnął z więzienia doktor Tinę Stokes, specjalistkę od feromonów. Przy jej pomocy chce aresztować terrorystę, który zamierza kupić groźną toksynę. Doktor Stokes wyraziła ochotę na współpracę pod warunkiem, że będzie ją chronić VIP. 50 min

21.00 Obyczajowy

Ostry dyżur

Krew na wagę złota

Ojciec i jego kilkuletnia córka Corinna ulegają wypadkowi samochodowemu. Corinna jest poważnie ranna i potrzebna będzie transfuzja. Dziewczynka ma wyjątkowo rzadką grupę krwi. Tylko jej ojciec mógłby być dawcą, ale zniknął z izby przyjęć. 55 min

0.20 Thriller

Fryderyk Forsyth przedstawia: Duma i wyjątkowe uprzedzenie

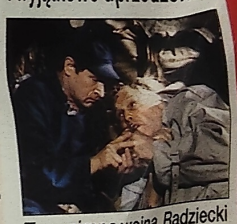

Trwa zimna wojna. Radziecki generał Pankratin, współpracujący z brytyjskim wywiadem MI6, zamierza przekazać na Zachód niezwykłej wagi dokument. Miejscem spotkania agentów ma być Berlin wschodni. Prowadzący Pankratina Sam McCready powierza to zadanie swemu niemieckiemu koledze Morenzowi. Ten jednak popełnia błąd za błędem. McCready rusza na pomoc przyjacielowi. 100 min

* typ dnia Skala ocen filmów: ★★★ bardzo dobry, ★★ dobry, ★ przeciętny

Czwartek 10 lutego

TVN

- 7.15 Trzy małe... 4-337-958
- 7.45 Przygody... 61-618-107
- 8.10 Super Pig 61-705-667
- 8.35 Laboratorium... 91-486-720
- 9.00 Kamila 99-687-316
- 9.50 Maria de... 77-818-381
- 10.40 Anna 26-710-584
- 11.30 Telesklep 5-701-497
- 12.00 Telenowela 5-279-300
- 12.55 Nie do wiary 6-592-010
- 13.25 Komandosi 6-686-403
- 13.55 Trzy małe... 3-604-478
- 14.20 Przygody... 30-123-687
- 14.45 Super Pig 9-807-749
- 15.15 Szkoła... 6-437-126
- 15.45 Ich czworo i... 6-521-519
- 16.15 Pełna chata 7-707-403
- 16.45 Maraton... 7-622-768
- 17.15 TVN Fakty reg. 9-971-958
- 17.35 Wizjer TVN 9-723-923
- 18.05 Kamila 99-028-887
- 19.00 TVN Fakty 6-809-381
- 19.30 Pogoda 4-172-942
- 19.35 Telenowela 43-244-126
- 20.30 Camilla 9-207-774

FILM ★★ Kanad.-ang. film obyczajowy z 1994 roku

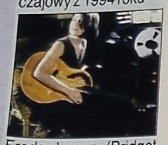

Freda Lopez (Bridget Fonda) poznaje ekscentryczną żonę wspólnika swojego męża. Pani Camilla (Jessica Tandy), pomimo dawno przekroczonej osiemdziesiątki, jest atrakcyjną, pełną życia kobietą, umiejącą ciekawie opowiadać o swojej karierze skrzypaczki.

- 22.25 Ibisekcja 21-409-316
- 23.10 TVN Fakty 5-556-855
- 23.15 Kropka nad i 96-877-565
- 23.40 Multikino 1-857-072
- 0.10 Drew Carey... 2-341-782
- 0.40 Wizjer TVN 77-631-091
- 1.10 Granie na... 62-145-898

POLSAT 2

- 6.00 Przytul mnie 30-820-497
- 7.00 Makakofonia 16-186-478 Program muzyczny
- 7.30 Szok-blok 16-189-565 Program muzyczny
- 8.00 TV Market 16-180-294
- 8.30 Tajemniczy ogród - serial animow. 38-366-958
- 9.00 Garfield 24-074-381 Serial animowany USA
- 9.30 Kapitan Power 38-360-774
- 10.00 M.A.S.H. 38-361-403 Serial komediowy USA
- 10.30 Słoneczny... 12-825-855
- 11.30 Dziedziczna nienawiść (30) - telen. 12-171-958
- 12.30 Tajemnice... 12-175-774
- 13.30 Soundtrack 50-797-519 Pr. o muzyce filmowej
- 14.00 Dżana - muz. 50-685-720
- 14.30 Kuźnia... 50-600-039
- 15.00 Piosenka... 29-895-300
- 16.00 Tajemnice... 41-463-107
- 17.05 Informacje 50-133-039
- 17.15 Tajemniczy... 36-913-890
- 17.40 Piłka w grze 17-154-300
- 18.05 Słoneczny... 58-950-923
- 19.00 Piosenka... 16-272-229
- 20.00 Super Express TV Mag. sensacji 96-839-590
- 20.15 Zatańczyć z Olivią - dram. USA '97 17-608-749

FILM ★★

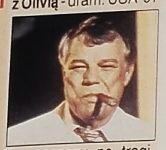

Zrozpaczony po tragicznej śmierci syna, prawnik Daniel Stewart, rzuca się w wir pracy. Broni farmera oskarżonego o nieumyślne postrzelenie Oscara Henleya, syna wpływowego kongresmana.

- 22.25 Skrzydła 46-748-872
- 22.55 Ochrona absolutna (5) - sens. 53-222-107
- 23.50 Przybysz (5) Serial s.f. USA '97 52-970-045 45 min

RTL 7

- 6.00 Miłość i dyplomacja - hol. obycz. '93 47-284-010
- 6.25 Trzy razy Zofia 71-061-045
- 6.50 Perła 11-210-836
- 7.35 Sunset Beach 87-797-316
- 8.20 Z ust do ust 90-582-942
- 8.45 Odjazdowe... 65-573-316
- 9.30 Dziewczyna... 22-939-519
- 9.55 Czy bolsz... 28-878-294
- 10.20 Dogonić śmierć - (1/4) wł.-amer. miniserial sensac. '91 70-038-855
- 11.10 Katalina i... 22-764-300
- 11.55 Teleshopping 39-439-107
- 12.30 Sunset Beach 22-775-836
- 13.15 Perła 31-559-010
- 14.00 Odjazdowe... 71-380-671
- 15.00 Dziewczyna... 46-868-942
- 15.25 Czy bolsz... 27-991-836
- 15.55 Lassie 75-521-855
- 16.20 Katalina i... 96-371-565
- 17.10 Uśmiech losu 91-862-478
- 18.00 Sunset Beach 48-974-107
- 18.50 7 minut 59-171-126
- 19.00 Zoom - mag. 86-855-519
- 19.30 Moje drugie ja 86-847-590
- 20.00 Columbo 13-036-768 Serial krym. USA '71
- 21.45 Komando Małolat - niemiecki serial sensacyjny z 1996 r. 62-957-923

Komando Małolat poszukuje rozgłośni radiowej, nadającej bez koncesji. Przy okazji śledztwa pojawia się szansa wyjaśnienia tajemniczego zniknięcia zaginionego transportu pieniędzy.

- 22.50 7 minut 98-388-519
- 23.05 Seksplozja 98-299-671
- 23.20 Murder Call Austral. serial krym. '97 30-008-403
- 0.10 Oblicza Nowego Jorku - serial sensac. USA z 1996 r. 49-421-463

POLONIA

- 6.00 Kawa czy... 59-969-590
- 7.45 Dziennik kraj. 41-834-584
- 8.15 Krakowskie... 63-702-010
- 8.30 Wiadomości 40-149-949
- 8.45 Małe formy... 96-884-949
- 9.05 Złotopolscy 21-587-010
- 9.30 Quasimodo (7) 38-279-478
- 10.00 Kuchnia polska 12-902-958 Pol. serial obycz. '91 (5)
- 11.00 Wielcy... 12-178-861
- 12.00 Wiadomości 57-432-720
- 12.15 MdM 11-957-671
- 12.45 Złotopolscy 67-117-942
- 13.10 Zaproszenie 93-905-756
- 13.30 Gry olimpijskie 89-053-213
- 13.55 Mag. inf. turyst. 51-853-132
- 14.30 Mag. polon. 50-608-671
- 15.00 Wiadomości 28-619-039
- 15.10 Spisz - relacja z przeglądu zespołów regionalnych... 76-052-519
- 15.30 Titkin, czyli Tykocin - reportaż 59-477-738
- 16.15 Teleexpress Jr 56-715-213
- 16.25 Rower Błażeja 19-638-720
- 17.00 Teleexpress 94-255-316
- 17.15 Quasimodo (7) 57-453-213
- 17.45 Krzyżówka... 17-239-045
- 18.10 Credo 2000 70-207-132
- 18.50 Złotopolscy 87-556-107
- 19.15 Dobranocka 17-799-045
- 19.30 Wiadomości 64-133-045
- 20.00 ZŁOTA SETKA TEATRU TV 37-465-010 Historia jednego dnia z epilogiem - spekt. '93

Historia spotkania dwojga ludzi i rodzącego się między nimi uczucia.

- 20.50 Filmówka (2) 61-028-590
- 21.10 Romantyczne podróże do Polski (2) 61-945-213
- 21.30 Rok Bachowski 67-793-381
- 22.30 Panorama 64-046-565
- 23.00 Pr. publicyst. 67-889-132
- 0.00 Monitor Wiad. 48-303-256
- 0.30 - 6.00 Powtórzenia

CANAL+

- 7.00 Diabelski... N 83-873-519
- 7.40 Minisport + N 50-062-652
- 7.45 Łapu-capu N 50-061-923
- 7.50 Akt. film. N 21-247-942
- 8.00 Kotopies 31-538-720
- 8.25 Podwójny agent - film sensacyjny USA z 1998 roku 89-703-768

FILM ★★

- 10.05 Atomowe rekiny - film dokum. 18-537-294
- 11.00 Amistad Film przygodowy USA z 1997 roku 70-199-519

FILM ★★

- 13.30 Ennio Morricone - film dok. 74-202-652
- 14.30 Antek Mrówka 68-821-213
- 15.00 LA bez mapy Komedia produkcji USA z 1998 roku 34-640-497

FILM ★★

- 16.45 Deser 84-887-861
- 17.00 Teraz Danny Wilson - film muzyczny USA z 1952 roku 77-460-316

FILM ★★

- 18.30 Kotopies 57-183-294
- 18.55 Świat... - anim. 26-571-855
- 19.00 Diabelski... N 90-506-403
- 19.20 Nie przegap N 26-751-855
- 19.25 Diabelski... N 34-098-958
- 19.45 Minisport + N 26-844-519
- 19.50 Akt. film. N 40-606-126
- 20.00 Kontakt pozaziemski - film dokumentalny USA, 1999 28-910-749

Historia poszukiwań cywilizacji pozaziemskich - od rzekomej katastrofy statku kosmicznego w Roswell w 1947 roku aż po obecną wyprawę sondy Pathfinder na Marsa.

- 21.35 Całkiem inna miłość - komedia romantyczna USA, 1963 76-054-300

FILM ★★

- 23.25 Trujący bluszcz 3 - thriller USA z 1997 roku 80-473-478 90 min

FILM ★★

HBO

- 6.45 Kazimierz Wielki (2) Polski film historyczny z 1975 roku 501-054-671

FILM ★★

- 8.00 John Travolta 500-005-799
- 8.30 Skutki uboczne - kom. USA '97 Wyk. Harvey Keitel 509-943-519

FILM ★★

- 10.05 Cinema, cinema Magazyn 506-971-010
- 10.35 Wybierz mnie Komedia romantyczna prod. USA z 1995 r. 507-458-039

FILM ★

- 12.10 Wyspy skarbów - ang. film przyr. 502-385-942
- 13.05 Obcy wśród nas Film science fiction USA z 1997 r. 508-288-229

FILM ★

- 14.35 Syn chrzestny Komedia USA z 1998 r. Wyk. Dom Deluise 503-636-039

FILM ★

- 16.15 Ara urwis Film familijny produkcji USA z 1999 roku 508-842-478

FILM ★★

- 17.50 Uwodzicielki Hollywood
- 18.25 Flubber Komedia prod. USA z 1997 r. Roztargniony profesor (Robin Williams) prowadzi badania nad dziwną substancją. 507-831-045

FILM ★★

- 20.00 Oto Armageddon Dok. USA '99 500-001-958
- 21.00 W sieci zła Horror USA z 1997 roku 500-098-403

FILM ★★

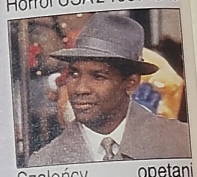

Szaleńcy, opętani przez demona Azazela, popełniają morderstwa, kontynuując jego dzieło. Detektyw Hobbes próbuje unicestwić demona.

- 23.00 Niewidzialny myliwiec - film sensacyjny prod. USA, 1999 500-063-749

FILM ★

- 0.30 Skutki uboczne - komedia USA z 1997 roku 85 min 507-453-140

FILM ★★

ALE KINO

- 8.00 Czekając na życie - ang. dramat, 1967 66-316-251

FILM

- 9.40 Przygoda z piosenką Pol. kom. '69 76-732-519

FILM

- 11.15 Nathalie, tajny agent - sensac., 1959 71-581-519

FILM

- 12.50 Podróż życia Paula Coxa - dokum. 89-532-768
- 13.50 Diabły, diabły Polski obyczajowy '91 67-930-671

FILM

- 15.15 Dziewczyna z deszczu - sensac. '91 20-196-854

FILM

- 16.45 Podły wujaszek - kom. włoska, 1989 77-566-590

FILM

- 18.25 Gwałtowne przebudzenie - komedia USA z 1989 roku 95-531-045

FILM

- 20.05 Gremlinsy 2 50-954-346
- 20.30 Poradnik matrymonialny - pol. komedia '67 83-013-132

FILM

- 21.45 Flamenco Hiszp. film muz., 1995 13-017-497

FILM

- 23.25 Mężowie i kochankowie - włoski obycz., 1992 69-277-584 95 min

FILM

NASZA TV

- 14.00 Muzyczna... 2-873-720
- 14.55 77 sekund 1-876-749
- 15.00 Kalambury 557-313
- 15.30 Sally... 287-590
- 15.55 77 sekund 1-766-039
- 16.00 Antonella 8-877-671
- 16.50 Na południe 2-902-949
- 16.55 77 sekund 8-743-120
- 17.45 ViP 8-560-958
- 17.55 77 sekund 5-404-671
- 18.00 Kapitan... 563-589
- 18.30 Życie jak poker 749-300
- 18.55 77 sekund 8-677-720
- 19.00 Zoom - magazyn 386-749
- 19.30 Moje drugie ja Serial s.f. USA z 1988 r. 378-720
- 20.00 Columbo Serial krymin. USA '74 6-821-294
- 21.45 Komando Małolat - niemiecki serial sensacyjny, 1997 6-678-381
- 22.40 Dziennik 9-519-126
- 22.55 ViP 9-305-581
- 23.10 Polowanie na mamuta - film produkcji USA 7-674-720 95 min

FILM

WIZJA JEDEN

- 11.00 Oprah Winfrey 4-793-768
- 12.00 Wszystkie... 4-797-584
- 13.00 Cosby (9) 2-366-519
- 13.30 Potyczki... 2-263-478
- 14.00 Ricki Lake 4-777-720
- 15.00 W naszym kręgu 2-273-855
- 15.30 Drogie... 2-276-942
- 16.00 St.-Tropez 5-736-978
- 17.00 Reporterzy... 9-238-316
- 17.30 Ricki Lake 2-159-297
- 18.30 Zwycięska... 9-144-923
- 19.00 Słońce Miami 3-431-749
- 20.00 Cosby (12) 8-755-039
- 20.30 Ellen (2) - kom. 8-747-010
- 21.00 Kobiety i prawo Serial obycz. USA. Porzucona przez męża prawniczka rozpoczyna nowe życie. 7-995-039
- 22.00 Trzecia planeta od Słońca (2) - komed. 8-831-403
- 22.30 Lot 001 - kom. 8-830-774
- 23.00 Zwierzaki Hollywood (1) Dokum. USA 9-156-768
- 23.30 Potyczki... 7-078-316
- 0.30 Zwycięska... 5-449-527

KOMEDIA

- 16.00 Dyżurny satyryk kraju - mag. 56-184-749
- 16.30 Kalambury 93-775-519
- 17.00 Broadway Bill Komedia obyczajowa USA z 1934 roku 51-577-687

FILM

- 18.40 Benny Hill 46-468-687
- 18.50 Jacek Ziobro Superstar - magazyn 43-143-294
- 19.20 Żandarm w Nowym Jorku - komedia francuska 50-575-671

FILM

- 21.00 Dyżurny satyryk kraju - mag. 41-420-039
- 21.30 Bilard z przekrętem - hiszpańsko-włoska komedia sensacyjna z 1996 roku 16-068-132

FILM

- 23.20 Jacek Ziobro Superstar - magazyn 70-283-565
- 23.50 Benny Hill 60-406-508
- 0.20 Gwiazda Indii Angielska komedia przygodowa z 1953 r. 92-846-237

FILM

- 1.50 Zakończenie

ŻÓŁTY

- 11.00 Diabelski młyn 51-712-652
- 11.40 Minisport + 84-653-942
- 11.50 Aktual. film. 60-644-294
- 12.00 Spotkania 15-314-010

FILM

- Pol. film obycz., 1957
- 13.25 Dranie do wynajęcia Kom. USA '98 72-244-710

FILM

- 14.45 Niepoprawne ptaki Ang. dok. '99 58-254-720
- 15.15 Żona rzeźnika Komedia USA z 1991 r. 56-746-107

FILM

- 16.55 Deser: Rufino 91-313-949
- 17.10 Kod Merkury Film sensac. USA, 1998 13-251-010

FILM

- 19.00 Mistrzowie świecie przygody 3 72-453-126
- 19.30 Beavis i Butt-head Serial animow. 13-452-497
- 20.00 Przymusowa ucieczka Ang.-austral. dramat sensacyjny '98 56-040-942

FILM

- 21.45 Z wiatrem przeminęło Argentyński film obyczajowy, 1998 35-242-890

FILM

- 23.10 Kontakt pozaziemski Film dokum. 33-869-710

NIEBIESKI

- 8.00 Liga niemiecka Bayern Monachium - Bayer Leverkusen 46-279-652
- 10.15 Silicon Towers Film sensac. USA '99 71-027-958

FILM

- 11.45 13 posterunek 2 - pol. serial komed. 77-366-107
- 12.15 Zdrowie 81-851-774

FILM

- Satyra polit. USA, 1979
- 13.50 Deser 40-970-590
- 14.00 Przeprawa Dramat sens. USA '99 19-798-855

FILM

- 15.30 Świat małp Komedia USA, 1998 24-818-861
- 16.30 Dziwna para 2 68-662-316

FILM

- 18.05 Departament Spraw Wewnętrznych Film sensac. USA '90 72-179-923

FILM

- 20.00 Podróż na wschód Polski film psychologiczny, 1993 53-083-958

FILM

- 21.30 Kimberly Komedia romantyczna USA z 1999 roku 44-307-942

FILM

- 23.20 Miejsce zwane prawdą - erot. 105 min 43-362-382

FILM

★ - typ dnia Skala ocen filmów: ★★★ bardzo dobry, ★★ dobry, ★ przeciętny Uwaga: N - audycje niekodowane w CANAL+

KATOWICE

7.00 Seriale 290-942
8.00 Agrofakty 496-039
8.30 Integracja 9-365-565
8.45 To jest temat 3-460-300
9.00 Niezapomniany 287-478
10.00 Telezakupy 936-687
10.30 Echa regionów 848-478
11.00 Progr. eduk. 849-107
11.30 Ferie, ferie 842-294
12.00 Progr. eduk. 843-923
12.30 Klub Filipa 215-126
13.00 Portrety miast 216-855
13.30 Telekurier 219-942
14.00 Koszykarskie... 105-861
14.15 Mag. siatkarski 4-682-403
14.30 Krople miłości 391-590
15.00 Podróże... 475-652
15.20 Prawnik radzi 1-517-749
15.30 Blagusie - anim. 206-478
16.00 Klub... - mag. 830-565
16.15 Zbliżenia 5-267-126
16.35 Niezwykły dar 5-297-836
17.00 Daj szansę... 750-229
17.30 Witaj... - teletur. 836-213
17.50 Portrety miast... 350-403
18.20 Sposób na... 3-141-836
18.45 W cztery oczy 228-836
19.00 Miedzą do... 693-855
19.30 Serial anim. 692-126
20.00 Nauka 699-039
po 2000 roku - dok.
20.30 Niezapomniany 968-805
21.30 Aktualności 488-565
21.40 Temat dnia 963-805
22.00 Krople miłości 775-403
22.30 To jest temat 112-590
22.45 Ten sam świat 8-266-584
23.00 07 zgłoś się (5) 117-590

W ciągu jednej doby porucznik Borewicz (Bronisław Cieślak, na zdj.) rozwiązuje sprawę zagadkowego morderstwa młodej dziewczyny, zabitej podczas powrotu z pracy do domu.

0.00 Hokej na lodzie 254-053
1.00 Zakończenie

KRAKÓW

7.00 Seriale
8.00 Kronika 5-754-107
8.10 Impreza na 5 4-618-841
8.30 Integracja 12-099-045
8.45 To jest temat 54-532-497
9.00 Niezapomniany 64-900-774
10.00 Telezakupy 5-767-671
10.30 Echa regionów 6-321-107
11.00 Progr. eduk. 6-339-126
11.30 Ferie, ferie 6-330-855
12.00 Progr. eduk. 6-333-942
12.30 Klub Filipa 6-334-671
13.00 Portrety miast 2-253-720
13.30 Telekurier 2-261-749
14.00 Koszykarskie... 2-264-836
14.15 Mag. siatkarski 5-351-774
14.30 Krople miłości 30-217-213
15.00 Podróże... 2-273-584
15.20 Prawnik radzi 9-941-039
15.30 Kronika 35-911-294
15.40 Rokendrol i... 9-946-584
16.20 Impreza na 5+ 4-215-126
16.30 Zbigniew... 59-298-297
17.15 Kocham cię... 43-008-403
17.30 U siebie 5-225-010
18.00 Kronika 6-880-478
18.20 Ludzie i wydarzenia 1-929-749
18.30 Z medycyną na ty - magazyn 95-766-720
18.45 Temat dnia 1-932-213
19.00 Miedzą do... 9-299-497
19.30 Serial anim. 8-096-381
20.00 Nauka 8-095-652
po 2000 roku - dok. 8-092-565
20.30 Niezapomniany 7-378-359
21.30 Kronika 6-438-774
21.45 Sport 56-197-923
22.00 Krople miłości 8-185-229
22.30 To jest temat 5-413-478
22.40 Integracja 34-537-215

Magazyn poruszający problemy ludzi niepełnosprawnych.

23.00 07 zgłoś się (5) 7-172-756
0.00 Hokej na lodzie 9-572-332
1.00 Zakończenie

POZNAŃ

7.00 Seriale
8.00 Teleskop 996-300
8.15 Na granicy 765-652
8.30 Integracja 6-537-774
8.45 To jest temat 9-567-861
9.00 Niezapomniany 6-452-039
10.00 Telezakupy 983-836
10.30 Echa regionów 632-045
11.00 Progr. eduk. 544-836
11.30 Ferie, ferie 545-565
12.00 Progr. eduk. 548-652
12.30 Klub Filipa 549-381
13.00 Portrety miast 912-213

Nysę wzniesiono na miejscu starej, prasłowiańskiej osady. Na uwagę zasługują tu m.in. gotycki kościół świętej Barbary oraz fragmenty murów miejskich z dwiema wieżami bramnymi.

13.30 Telekurier 915-300
14.00 Koszykarskie... 801-229
14.15 Mag. siatkarski 6-722-519
14.30 Krople miłości 991-720
15.00 Podróże... 164-720
15.20 Prawnik radzi 6-929-132
15.30 Paragraf - mag. 176-565
15.40 Bluebox - mag. 2-950-861
16.00 Przyroda... 903-565
16.30 Teleskop 3-937-774
17.15 Mediagraf 516-213
17.45 Spojrzenia 657-590
18.00 Teleskop 689-229
18.45 Kwadrans do... 592-584
19.00 Miedzą do... 382-923
19.30 Serial anim. 381-294
20.00 Nauka 388-107
po 2000 roku - dok.
20.30 Niezapomniany 721-923
21.30 Teleskop 474-958
22.00 Krople miłości 391-671
22.30 To jest temat 102-720
22.45 Ten sam świat 9-314-671
23.00 07 zgłoś się (5) 813-958
0.00 Hokej na lodzie 739-942
1.00 Zakończenie

RZESZÓW

7.00 Seriale
8.00 Aktualności 5-845-403
8.10 Rzeszowskie... 2-818-869
8.30 Integracja 12-911-213
8.45 To jest temat 54-527-565
9.00 Niezapomniany 64-822-942
10.00 Telezakupy 5-769-039
10.30 Echa regionów 6-412-403
11.00 Progr. eduk. 6-324-294
11.30 Ferie, ferie 6-325-923
12.00 Progr. eduk. 6-328-010
12.30 Klub Filipa 6-336-039
13.00 Portrety miast 2-351-316
13.30 Telekurier 2-352-045
14.00 Koszykarskie ABC - magazyn 2-355-132 5-273-942

Podstawowe zasady gry w koszykówkę.

14.15 Mag. siatkarski 30-202-381
14.30 Krople miłości 2-268-652
15.00 Podróże... 9-936-107
15.20 Prawnik radzi 35-002-590
15.30 Pytania do... 8-618-774
15.55 Bariery 84-197-774
Mag. niepełnosprawnych
16.15 Aktualności 9-015-316
16.30 Parnas - mag. 5-164-687
16.45 Wieża - teletur. 6-017-381
17.15 Rozmowy o... 5-227-478
17.30 Studio... 5-401-381
17.45 Poza miastem 1-633-749
18.00 Aktualności 1-010-045
18.20 Muzyczna... 95-864-316
18.30 ART - mag. 1-927-381
18.45 Reportaż 9-284-565
19.00 Miedzą do... 8-098-749
19.30 Serial anim. 8-080-720
20.00 Nauka 8-183-861
po 2000 roku - dok.
20.30 Niezapomniany 4-027-887
21.30 Aktualności 8-000-584
22.00 Krople miłości 8-007-497
22.30 To jest temat 5-507-861
22.45 Integracja 81-925-768
23.00 07 zgłoś się (5) 3-553-312
0.00 Hokej na lodzie 3-477-148
1.00 Zakończenie

SZCZECIN

7.00 Seriale 298-584
8.00 To już dzień 166-710
8.05 Artwizje - mag. 8-206-229
8.30 Integracja 9-363-107
8.45 To jest temat 3-468-942
9.00 Niezapomniany 278-720
10.00 Telezakupy 934-229
10.30 Echa regionów 839-720
11.00 Progr. eduk. 847-749
11.30 Ferie, ferie 840-836
12.00 Progr. eduk. 841-565
12.30 Klub Filipa 213-768
13.00 Portrety miast 214-497
13.30 Telekurier 217-584
14.00 Koszykarskie... 103-403
14.15 Mag. siatkarski 4-680-045
14.30 Krople miłości 399-132
15.00 Podróże... 473-294
15.20 Prawnik radzi 8-241-300
15.35 Mag. gospod. 595-045
16.10 Kronika 7 6-193-652
16.15 Muzyczna 7 5-177-861
16.45 Mare Balticum 5-092-126
17.15 Bez barier - mag. 416-039
17.30 Mag. reporterów 751-958
18.00 Kronika 377-590
18.20 Pół godzinki z... 637-584
18.50 Spotkania z... 5-486-836
19.00 Miedzą do... 691-497
19.30 Serial anim. 690-768
20.00 Nauka 680-381
po 2000 roku - dok.

Laser to urządzenie generujące lub wzmacniające spójne promieniowanie elektromagnetyczne. Gdzie znajdują zastosowanie lasery i jak działają?

20.30 Niezapomniany 768-887
21.30 Kronika 7 494-126
21.45 Gość dnia 6-682-300
22.00 Krople miłości 773-045
22.30 To jest temat 110-132
22.45 Ten sam świat 8-264-126
23.00 07 zgłoś się (5) 115-132
0.00 Hokej na lodzie 111-316
1.00 Zakończenie

TV WROCŁAW

7.00 Seriale 912-652
8.00 Fakty poranne 118-749
8.30 Integracja 5-562-749
8.45 To jest temat 8-644-855
9.00 Niezapomniany 233-836
10.00 Telezakupy 585-477
10.30 Echa regionów 666-316
11.00 Progr. eduk. 667-045
11.30 Ferie, ferie 660-132
12.00 Progr. eduk. 661-861
12.30 Klub Filipa 944-126
13.00 Portrety miast 945-855
13.30 Telekurier 948-942
14.00 Koszykarskie ABC - magazyn 754-671
14.15 Mag. siatkarski 3-505-841

W programnie najciekawsze wydarzenia ze świata siatkówki.

14.30 Krople miłości 982-890
15.00 Podróże... 293-590
15.20 Prawnik radzi 4-379-774
15.30 Serial anim. 935-478
16.00 Preisner, czyli droga do sukcesu 741-126
17.00 Halo, krzyżówka 105-855
17.15 Układamy... 130-107
17.30 Fakty flesz 644-774
17.35 Magazyn rep. 221-687
18.00 Fakty 588-818
18.20 Rozmowa dnia 597-478
18.35 Regionalny magazyn gospodarczy 3-868-233
19.00 Miedzą do... 315-565
19.30 Serial anim. 314-836
20.00 Nauka 311-749
po 2000 roku - dok.
20.30 Niezapomniany 754-565
21.30 Fakty 118-294
21.45 Garaż - mag. 9-992-671
22.00 Krople miłości 324-213
22.30 To jest temat 761-300
22.45 Integracja 5-557-923
23.00 07 zgłoś się (5) 766-300
0.00 Hokej na lodzie 762-584
1.00 Zakończenie

Polonia 1

5.30 TV Top Shop 23-206-294
Zakupy na telefon
7.40 Przyjaciele 26-680-942
Serial animowany dla dzieci
8.15 TV Top Shop 86-309-346
Zakupy na telefon
12.15 Zbuntowana 52-403-590
Telenowela
13.15 TV Top Shop 96-376-045
Zakupy na telefon
17.55 Przysmaki 4-556-519
życia - program prowadzony przez Małgorzatę Potocką
18.55 Zbuntowana 54-319-687
Telenowela
20.00 TV Top Shop 1-215-590
Zakupy na telefon
21.15 Stellina 46-630-519
Telenowela produkcji argentyńskiej
22.20 TV Top Shop 6-257-381
Zakupy na telefon
0.10 Playboy 3-795-809
Magazyn erotyczny

TMT

12.00 TV Maksymal. 87-961-923
12.30 Amerykańskie wakacje - film dokum. 10-848-687
13.00 Kontury 10-849-316
13.30 Telezakupy 10-842-403
14.00 Cross Road... 10-843-132
14.30 Teraz Muz. TV 10-755-923
15.00 Filmy anim. 98-066-687
16.00 Ameryka w... 10-767-768
16.30 Auto Moto Plus 65-052-313
17.00 Tv forum... 64-602-872
17.30 Islam (2) - dok. 57-957-949
18.00 Amerykańskie wakacje - film dokum. 39-351-120
18.30 Bajki 27-844-836
20.00 Powspominajmy Progr. rozrywk. 71-551-497
20.30 Space music 71-550-768
21.00 Szkoła... - mag. 71-542-749
21.30 Pocałunek 97-434-671
FILM nocy - film obyczajowy prod. USA z 1986 roku
23.00 Auto Moto Plus 15-951-364
23.30 Nieoczekiwany atak - film sensacyjny produkcji USA 27-853-584
90 min

ASTER CITY

8.30 Telefon do... 24-213
9.30 Powiernik muz. 98-701
10.30 Deacon Brodie 510-297
FILM Dramat angielski
12.00 Zulu Gula 2-749
12.30 Sprawy... - mag. 88-497
13.30 STD przedstawia 8-768
14.00 Na zdrowie 8-185-519
14.50 Boże Narodzenie krówki 7-614-316
FILM Film animowany USA
16.20 Warszawski dzień - pr. informacyjny 841-294
16.45 Supermasakra 3-809-749
18.10 Sprawy Warszawy - magazyn 2-176-671
19.10 Zemsta - obycz. 9-975-861
20.00 Telefon do samorządu - mag. 6-584
21.00 Biały Bim: 66-213
FILM Czarne Ucho (1) - rosyjski film familijny
22.30 Kabaretowa... 8-720
23.15 Człowiek na torze - dramat polski '57 6-080-942
FILM
0.40 Magazyn... 9-904-850

WTK

9.50 Studio sport 57-805-045
10.15 Drogi wodne 8-422-478
10.45 Music Pub 24-030-590
11.00 Prog. lokalny 5-383-294
11.30 Moja firma 5-386-381
12.00 Wideowizyty 5-387-010
12.30 Najpiękniejsze miejsca na świecie 9-234-403
13.00 Nafciarze 9-665-039
14.00 Bajki 9-133-720
14.30 Progr. lokalny 9-158-039
15.00 Zemsta - obycz. 19-316-923
16.15 Magazyn „Ż" 5-401-774
16.30 Prog. lokalny 36-551-942
17.05 Przygody... 35-889-923
17.50 Codziennik 26-436-590
18.10 Poznań z... 55-468-039
18.30 Nafciarze 8-140-297
19.30 Filmy anim. 2-009-836
20.00 Codziennik 5-254-478
20.25 Cień - dramat obyczajowy z 1956 r. 10-832-403
FILM
22.00 Prog. lokalny 2-019-213
22.30 Codziennik 5-329-768
22.40 Sport 20-694-942
22.45 poznań z... 79-634-861

NIEPOKALANÓW

10.55 Uśmiech... 36-215-836
11.30 Doświadczyliśmy mocy Boga żywego 17-257-478
12.00 Na progu... 25-254-958
13.05 O nas i za nas 24-107-039
13.40 Lubię tańczyć 85-179-132
14.05 Archeologia 68-369-213
14.45 Powroty 42-513-774
15.10 Refleksje i... 68-864-942
15.50 Ocal nowe... 65-202-403
16.10 Nasz brat... 80-781-687
16.30 Dom i ogród 63-680-316
17.40 Peru 37-509-010
18.40 Muzyczne... 71-326-749
19.00 Polska jaklej... 54-955-300
19.30 Powołanie 35-517-328
19.40 Ekumenizm... 28-034-749
20.05 Leci liście z... 75-233-958
20.35 Różaniec 88-557-497
21.05 Słowo życia 75-661-403
21.10 Ja was... 35-932-403
21.30 Wspaniałości 67-774-923
22.25 Panie... 38-447-774
22.40 Gwinea Bissau 70-694-294
23.10 Głowa (2) 58-959-854
23.30 Bezdomni 12-603-923

MUZZIK

15.00 Echa orkiestry Ellingtona 500-069-836
Fest. Jazzowy – Marciac Sweet 1999
16.00 Kopciuszek 509-726-565
Choreogr. Rudolf Nurejew, wyk. Isabelle Guerin, Monique Loudieres, Rudolf Nurejew i Balet Opery Paryskiej
18.10 Vaclav Talich - portret 503-081-923
19.00 Muzyka świata (3) - magazyn 500-054-671
19.35 Sztuka dyrygowania (2) - dok. 508-694-923
20.35 Festiwal Beethovenowski 500-685-045
Sonata na wiolonczelę i fortepian nr 3
21.00 Pakeezam 500-092-229
FILM Indyjski film muzyczny z 1972 roku
23.00 Informacje 500-008-045
23.30 Alberta Hunter - recital jazzowy 500-031-039

Czwartek 10 lutego

DISCOVERY

9.00 Tajemniczy... 27-352-942
9.30 Podróże na chybił trafił 27-435-229
10.00 Vademecum... 27-436-958
10.30 Wędkarski świat Rexa Hunta 27-348-749
11.00 Dinozaury 79-270-590
12.00 Słoneczne imperium 79-185-478
13.00 Najlepsze samochody - Morgan 59-383-671
13.30 Stworzenia fantastyczne - Koty 59-466-958
14.00 Zwierzęce archiwum X 59-467-687
14.30 Następny krok 59-379-478
15.00 Katastrofa 59-370-107
Trująca chmura
15.30 Wszystko o maszynach latających 59-373-294
16.00 Morskie wraki 77-704-774
17.00 Wędkarskie przygody Rexa Hunta 91-915-229
17.30 Ciekawostki Discovery 91-918-316
18.00 Wyprawy... 77-611-010
Aston Eyre
19.00 Podniebni policjanci 96-950-861
20.00 Szkoła nurkowania 37-256-652
20.30 Ciekawostki Discovery 37-255-923
21.00 Polowanie na seryjnego podpalacza 48-265-584

Jedna trzecia pożarów w USA rocznie jest wzniecana umyślnie. Najnowsze metody ścigania zawodowych podpalaczy.

22.00 Zakt FBI 48-261-768
23.00 Detektywi sądowi - Morderczynie 48-245-720
0.00 Pola bitew 48-347-132
1.00 Wielcy Egipcjanie - Echnaton 91-179-652

PLANETE

11.05 Być skautem 72-194-107
Franc. dokum., 1995 r.
12.00 Clive Anderson - nasz człowiek 61-690-126
Ang. dokum., 1994 r.
12.35 Niespokojna zatoka - kanad., 1996 r. 19-255-213
13.20 Gabon 19-339-229
Franc. film dokument.
14.05 Amerykańska straż wybrzeża 37-270-565
Ang. dokum., 1996 r.
14.55 Aktualności z przeszłości - fr. '99 29-055-478
15.50 Rainer Werner Fassbinder - ostatnie działa - niem. '82 78-330-768
16.50 Modele i modelki - USA, 1980 r. 86-245-749
19.00 Arystotelis Onasis - złoty Grek 38-729-923
Ang. film dokument.
20.00 Wielkie wystawy: Mucha - fr., 1980 89-946-671
20.30 Legendarne samoloty - USA, 1997 r. 24-238-720

Model samolotu Warthog A - 10, który uznawany jest za niezawodny myśliwiec, sprawdzony podczas wojny w Zatoce Perskiej. Zaprojektowany przez Fairchilda, jest w użyciu od 1977 roku.

21.20 Nauka psychodeliczna - ang. film dokum., 1997 r. 90-336-652
22.15 Sueski węzeł 64-618-565
Franc. dokum., 1999 r.
23.10 Amerykańskie wizje - ang. dok., 1996 86-456-213
0.10 Szkoła zabójców - film dokument. USA z 1997 roku 19-026-565
1.10 Oblicza Amazonii - kan., 1996 81-426-774

EURO

8.30 Narciarstwo klasyczne - PŚ, Lillehammer, sztafety: 10 km mężczyzn i 15 km kobiet - powt. 5-900-869
10.30 Łyżwiarstwo figurowe - Mistrzostwa Europy, Wiedeń - powt. 390-039
12.00 Czas na start - magazyn - powt. 610-519
12.30 Snowboard 547-584
Zawody Pucharu Świata FIS w Ischgl, Austria
13.00 Snowboard 548-213
Zawody w Garmisch - Partenkirchen
13.30 Łyżwiarstwo figurowe - Mistrzostwa Europy, Wiedeń, Austria - program oryginalny par tanecznych - na żywo 95-636-294
16.30 Piłka nożna 925-749
Puchar Afryki - pierwszy półfinał w Lagos - na żywo
18.30 Narciarstwo alpejskie - Puchar Świata kobiet, Snowbasin - bieg zjazdowy do kombinacji 349-039
19.30 Łyżwiarstwo figurowe - Mistrzostwa Europy, Wiedeń - program dowolny mężczyzn - na żywo 13-975-836

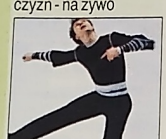

Na zdj. obrońca tytułu mistrzowskiego - Rosjanin Aleksiej Jagudin.

22.15 Piłka nożna 466-861
Puchar Afryki - pierwszy półfinał w Accra, Ghana
0.00 Tenis 618-687
Turniej ATP mężczyzn, Dubaj, Zjednoczone Emiraty Arabskie

PRO 7

7.30 Kto tu jest szefem? - komed. USA 5-497-039
8.00 Bill Cosby Show - kom. USA '89 5-498-768
8.30 Majorka - kom. 8-819-768
9.00 Regarding Henry - odnaleźć siebie 7-185-738
FILM ** Thriller USA z 1991 r.
11.00 Diagnoza: Morderstwo - krymin. 8-466-584
12.00 Matlock - sens. 8-460-300
13.00 SAM - mag. 8-446-720
14.00 A. Kiesbauer 8-457-836
15.00 A. Tuerck 2-645-942
16.00 Nicole 2-729-958
17.00 taff - mag. 3-559-958
17.30 Simpsonowie 3-552-045
18.00 Pod wspólnym dachem - kom. USA 3-553-774
18.30 Bill Cosby Show - kom. USA '89 3-465-565
19.00 Świat według Bundych - kom. USA 5-689-010
19.30 Galileo 6-319-590
19.55 Wiadomości 7-795-652
20.15 Powrót do przyszłości 2 78-990-836
FILM ** Komedia USA z 1989 r.

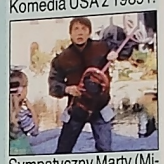

Sympatyczny Marty (Michael J. Fox) przenosi się dzięki machinie czasu do przyszłości - do roku 2015. Spotyka tam swojego syna i samego siebie - tyle że starszego o prawie 30 lat.

22.25 Switch - kom. 6-993-045
22.55 Reporterzy 2-986-381
23.55 Na miejscu 27-868-923
FILM * o czasie - film sensacyjny USA z 1995 r. Policjantka Du Bois (Anna Nicole Smith) postanawia pomścić śmierć męża, który zginął w samochodzie pułapce.
1.35 Rok 2070 18-513-132
Serial s.f. USA, 1998

SAT 1

5.30 Telewizja śniadaniowa - live 85-196-792
9.00 Glinlarz i prokurator - sens. USA 4-905-316
10.00 Rewir Wolffa - niem. krymin. 4-909-132
11.00 Joerg Pilawa 7-433-855
12.00 Vera - talk-show 7-437-671
13.00 Sonja 7-526-519
14.00 Ricky! 7-424-107
15.00 Star Trek: Voyager - s.f. USA 6-156-328
16.00 JAG 2-556-364
Serial sens. USA, 1995
17.00 Każdy z każdym - teleturniej 5-388-300
17.30 Magazyn regionalny 5-461-687
18.00 Sędzia Barbara Salesch - dokum. 5-462-316
18.30 Wiadomości 2-594-107
18.50 ran - Bundesl. 64-579-120
19.00 Błyskawica 1-425-519
Magazyn bulwarowy
19.40 To się wydarzyło naprawdę 90-561-478
20.15 Walcząc o życie - niem. serial obyczajowy z 1999 r. 8-668-229

Tanja dowiaduje się, że jej mąż, bokser Charly Kutschke, zmarł podczas skomplikowanej operacji. Dziennikarze próbują zrobić z tej tragedii tanią sensację.

21.15 Zawsze Stefania - niem. obycz. 7-156-497
22.15 Alphateam Niemiecki serial obyczajowy z 1997 roku 3-232-861
23.15 Show Haralda Schmidta 4-002-720
0.15 Frasier Serial kom. USA, 1998 9-324-904
0.45 Making Of... Magazyn filmowy 16-497-091

ARD

5.30 Pr. poranny 64-167-478
9.00 Wiadomości 30-743-861
9.05 Klinika Buellowbogen - obycz. 90-445-671
10.05 Brisant 41-408-313
10.30 Cafe Europa 25-596-039
FILM * Komedia prod. niemieckiej z 1990 roku
12.00 Wiadomości 61-783-316
12.15 Bufet - publ. 96-268-749
13.05 Mag. połudn. 37-767-738
14.00 Wiadomości 41-287-478
14.05 Pudło życzeń 41-861-132
15.00 Wiadomości 54-024-519
15.15 Przygoda w dżungli - niem. dok. 57-832-861
16.00 Fliege 79-606-958
17.00 Wiadomości 19-499-039
17.15 Brisant Magazyn bulwarowy 61-691-381
17.45 Prog. region. 37-346-590
17.55 Zakazana miłość - telenowela 84-457-942
18.25 Marienhof Telenowela niemiecka 84-445-107
18.55 Szkoła nad jeziorem - niem. obycz. 63-628-213
20.00 Wiadomości 41-144-687
20.15 Zwierzęta przed kamerą - niem. film przyrodniczy 96-886-768

W tym odcinku opowieść o zwierzętach Australii, między innymi dziobakach i torbaczach.

21.00 Panorama 11-777-382
21.45 Front narodowy - niem. dok. 67-933-381
22.30 Tematy dnia 52-933-749
23.00 Sport 45-794-126
Łyżwiarstwo figurowe - ME, Wiedeń - program dowolny mężczyzn
0.30 Mag. nocny 16-995-527
0.50 Kronika przełomu - niem. dok. 69-365-782

RTL

11.30 Potyczki... 5-814-381
12.00 Punkt 12 7-519-229
13.00 Oliver Geissen 7-422-749
14.00 Birte Karalus 7-426-565
15.00 B. Schaefer 4-356-346
16.00 Hans Meiser 8-789-522
17.00 Pomoc domowa - kom. USA 5-460-958
17.30 Między nami 5-463-045
18.00 Dobry wieczór 5-464-774
18.30 Exclusiv 2-595-836
18.45 Wiadomości 77-831-720
19.10 Explosiv 2-664-774
19.40 Dobre, złe czasy - niem. obycz. 90-563-836
20.15 Alarm dla Kobry 11 - niem. sens. 8-660-687
21.15 Balko Niem. serial krym. '99 7-158-855
22.15 Posterunek Niem. serial krym. '99 3-241-519
23.15 John Sinclair Niem. serial sens. '99 41-481-942
0.10 Wiadomości 9-301-053
0.40 Złote dziewczyny - komed. 89-837-527

RTL2

11.55 Seriale animowane 83-966-836
16.00 Beverly Hills 90210 - obyczaj. USA 40-026-107
17.00 Lucky Letters Program satyryczny 82-560-861
17.30 Krok za krokiem - komed. USA 82-467-720
18.00 Pełna chata Serial kom. USA, 1998 82-475-749
18.30 Szalony dom - kom. USA, 1999 82-483-768
19.00 Książę z Bel Air - komed. USA 98-491-251
19.30 Pan Złota Rączka - komed. USA 99-841-792
20.00 Wiadomości 74-449-279
20.15 Zabójcza fascynacja - thriller prod. USA z 1994 r. 45-765-855
22.10 Redakcja 78-514-590
23.15 Gorące dowcipy - prog. satyr. 34-947-213
23.45 Seksowni modele - film erotyczny USA z 1993 r. 100 min 78-011-720

DSF

14.45 Monster Trucks - magazyn 84-471-671
15.15 Poza kontrolą 16-190-045
15.45 Hokej na lodzie - Kwalifikacje olimpijskie, Ljubliana, Słowenia, mecz: Niemcy - Jugosławia 28-063-958
18.30 In Team! Magazyn piłkarski 78-453-107
19.00 Wiadomości 86-848-229
19.30 In Team Magazyn piłkarski 86-767-300
20.00 Wiadomości 57-169-687
20.15 Piłka ręczna Mecz Bundesligi: SC Magdeburg - Lemgo Na żywo 63-108-132
22.15 Wiadomości 65-975-519
22.30 W centrum 66-452-478
23.15 Inside NBA Mecz: Dallas - Seattle SuperSonics 54-667-958
23.45 Normalni Mag. dla niepełnospr. 12-047-107
0.15 Wrestling 33-266-126

VOX

12.50 Booker 60-967-519
13.50 Między nami Niem. serial obycz. '98 58-551-213
14.20 Dobre, złe czasy - niem. obycz. '98 35-932-251
14.50 Saint-Tropez Franc. serial obycz. 52-648-300
15.50 Niebiańska rodzinka - serial 83-749-584
16.45 Detektyw Remington Steele Serial krym. USA, 1992 77-703-774
17.45 Wiadomości 44-037-836
18.10 Potyczki kucharskie - gra 13-740-923
19.10 Clever - mag. 37-936-855
19.40 Jaka to melodia? - teleturniej 83-875-942
20.15 Czynnik PSI Serial sens. USA, 1996 47-077-010
21.10 Misja: Ziemia - s.f. USA, 1998 88-842-590
22.05 Spiegel TV 51-816-584
23.00 Tak zwana miłość - mag. erot. 46-775-855
0.05 Wiadomości 75-003-237

MTV

6.00 Kickstart Program poranny 6-359-774
8.00 MTV Hot Music - magazyn 6-266-010
10.00 Bytesize 613-652
11.00 MTV Easy Teledyski 9-065-107
13.00 Niemiecka lista przebojów 244-010
14.00 Select MTV 388-774
16.00 Mad 4 Hits 606-836
17.00 MTV Kitchen 615-584
18.00 Hot MTV 619-300
19.00 MTV In Touch 513-132
20.00 Brytyjska lista przebojów 519-316
21.00 Mad 4 Hits 622-749
21.30 Fett MTV 614-720
22.00 MTV Urban 958-328
23.00 Tom Green Show - mag. muzyczny 351-229
23.30 Muzyka alternatywna 658-565
1.30 Teledyski nocą - do 6.00 50-517-855

VIVA

6.00 Pobudka Program poranny 56-017-300
9.00 Viva Energiza 35-254-213
10.00 Viva Push Up 35-338-229
11.00 Viva Sunshine 84-559-671
12.00 Viva Hits Przeboje 84-633-687
13.00 Nowości filmowe - z wizytą na planie filmowym 84-546-107
14.00 Co słychać? Magazyn 84-540-923
15.00 Interaktiv 38-735-107
17.00 Laemmerman Show 82-732-010
18.00 kEwL Magazyn muzyczny 82-743-126
19.00 Planet Viva 98-394-590
20.00 Viva Hits 98-390-774
21.00 Chartsurfer 58-185-565
22.00 Word Cup 58-181-749
23.00 Viva Hits 58-278-229
0.00 Nachtexpress 58-194-213
1.00 Teledyski nocą - do godz. 6.00 60-311-377

Skala ocen filmów: *** bardzo dobry, ** dobry, * przeciętny Uwaga: OV - polskie wersje językowe w EURO

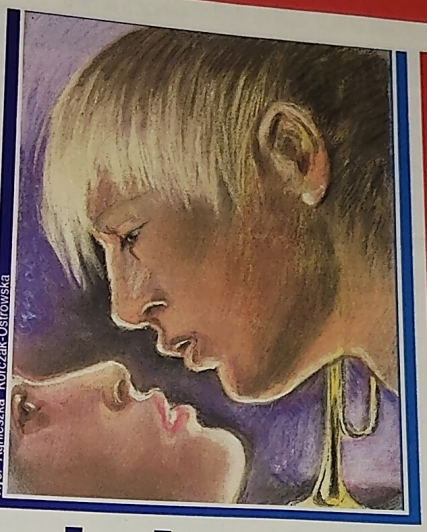

Rys. Agnieszka Korczak-Ostrowska

Zawsze będę cię kochać

Na wesele cioteczne siostry Kamili jechała przymuszona przez matkę, która musiała zostać w domu. Dorota miała więc reprezentować na tak ważnej uroczystości całą warszawską rodzinę. Towarzyszył jej Mateusz, który formalnie nie należał jeszcze do rodziny, ale wkrótce miał do niej dołączyć. Kochał Dorotę bez pamięci i niczego barziej nie pragnął, jak zapewnić jej szczęście i dobrobyt. Jako prawnik, wyspecjalizowany w sprawach gospodarczych, nie narzekał na swoje dochody. Sytuacja Doroty była znacznie trudniejsza, robiła aplikację i utrzymywała się z prac zleconych. Mimo to, po naradzie rodzinnej, kupiła Kamili taki prezent, jakiego tamta sobie zażyczyła: kryształowe kieliszki do dwóch rodzajów win i do wódek i koniaków.

Wyjechali dosyć wcześnie, lecz przedzieranie się przez korki pokrzyżowało nieco ich plany i na ślubie zjawili się w ostatniej chwili, gdy Kamila powtarzała za księdzem słowa przysięgi. Dorota zostawiła Mateusza przy drzwiach i pobiegła do stołu, potrącając po drodze jakiegoś mężczyznę. Kiedy tam dotarła ksiądz ogłosił uroczyście, że małżeństwo między Kamilą i Januszem zostało zawarte. Słysząc to Dorota wybuchnęła płaczem. – Co się stało? – Córka Honorata przysunęła się do niej i objęła ją. – Nie wiem – odpowiedziała szlochając Dorota. – Zdałam sobie nagle sprawę, że to koniec naszej młodości i zrobiło mi się smutno. Jesteśmy starzejącej rówieśniczkami. – Ale to przecież nie ty wychodzisz za mąż? – roześmiała się ciotka. – Ja też wyjdę niedługo – wychrypiała Dorota i zaczęła wycierać oczy. – Nie śpiesz się! Nie ma do tego – orzekła stanowczo ciotka – chyba, że jesteś w nim dziko zakochana, ale zmieniają o jednym – zakochanie szybko mija, a przysięgi obowiązki zostają. – Dlatego przykre? – Jeszcze z tym pogadamy, jesteś zakochana? – Tak, ale nie dziecinko – uśmiechnęła się Dorota i przestała płakać. Orszak weselny wraz z tłumem gości zmierzał do wyjścia i zatrzymał się przed kościołem, gdzie tradycyjnie odbywało się składanie życzeń. Dorota zmieszała się z tłumem i usiłowała docisnąć się do Kamili. Pech chciał, że znowu kogoś popchnęła. Tym razem popatrzyła speszona na wysokiego mężczyznę o długich blond włosach i przeprosiła go. – Pani dybie na moje życie. Proszę uważać! To już drugi raz – powiedział wysoki blondyn z sympatycznym uśmiechem. – A może pani na ciebie leci? – zapytał niewysoki grubas, stojący z boku. – Chciałbym, żeby tak było – odpowiedział blondyn, obrzucając Dorotę taksującym spojrzeniem. – Jeszcze raz przepraszam – powiedziała szorstko Dorota, która nie lubiła prostackich żartów, wcisnęła się między dwie starsze kobiety i po chwili trzymała w objęciach Kamilę, życząc jej wiele radości i szczęścia, po czym zaczęła wymachiwać ręką przywołując w ten sposób Mateusza. Chciała go wreszcie przedstawić kuzynce. Uczyniła to znacznie później, dopiero gdy goście weselni zaczęli zajmować miejsca przy stołach, ustawionych w ogrodzie. Natychmiast po dokonaniu prezentacji obeszła wszystkie stoły, lecz przy żadnym nie natchnęła się na wysokiego blondyna, którego niechcący potrąciła dwukrotnie. Czyżby to był jakiś znak? Czuła dziwne podniecenie i złość. Dlaczego on nie przyszedł?

– Kogo ty szukasz? – zainteresował się Mateusz, który zawsze chciał wiedzieć, co robi Dorota, ponieważ był o nią zazdrosny. – Kuzynów – odpowiedziała z lekka speszona. – Niektórych nie widziałam od stu lat.

– Na przykład mnie – wyprężył się przed nią chudy rudzielec. – Misiek! – Dorota rzuciła mu się na szyję. Po śniadaniu, podczas którego sporo wypito, pan młody zaproponował tańce, na przygotowanej specjalnie w tym celu estradzie z desek, na której sadowili się muzykanci. Dorocie poprawił się humor. Nareszcie będzie mogła potańczyć. Z Mateuszem było to niemożliwe, nie umiał tańczyć i nie chciał się nauczyć. Uwielbiał natomiast puby, których z kolei nie znosiła Dorota. Kiedy orkiestra zagrała jakiś dyskotekowy kawałek młodzież i nowożeńcy ruszyli do tańca. Dorota pociągnęła Miśka za rękę. Okazał się świetnym tancerzem, obracał nią i unosił do góry jak piórkiem. Bawili się świetnie. Nagle Dorota poczuła na sobie czyjś wzrok. Wysoki blondyn grał na trąbce. Pomachała mu ręką. On uśmiechnął się oczami i zagrał tak pięknie, że wiele par przestało tańczyć, by słuchać go w nabożnym skupieniu. Wiedziała, że grał specjalnie dla niej. – Co to za orkiestra? – spytała Miśka, który jako rodzony brat Kamili musiał wiedzieć, kogo wynajęto do grania. – Spółka z o.o. Z Lublina. To najlepsza orkiestra we wschodniej Polsce, a może w całym kraju. Janusz wspierał ich finansowo, gdy zaczynali. Przyrzekli, że zagrają na jego weselu, no i jak widzisz słowa dotrzymali. Podczas przerwy wróciła do stołu, gdzie znudzony Mateusz wysłuchiwał rodzinnych opowieści ciotki Honoraty. – No jak? – spytał. – Dobrze się bawisz? – Znakomicie – odpowiedziała zachwycona. – Niestety, musimy jechać. Mam jutro ważną konferencję i nie mogę nawalić. – To jedź sam. Dorota wróci pociągiem – ujęła się za siostrzenicą ciotka Honorata. – Oczywiście, zostań – zgodził się Mateusz, chociaż widać było, że jest niezadowolony. Dorota tańcząc widziała wpatrzone w siebie niebieskie oczy blondyna. Chciała od nich uciec i nie była w stanie. W końcu to on ją odnalazł, gdy odpoczywała na tyłach domu. – Szukałem cię wszędzie – powiedział i usiadł obok. – Ja ciebie też. – Wierzysz w przeznaczenie? spytał, biorąc ją za rękę. – Tak – potwierdziła z głębokim przekonaniem. – Czy to znaczy, że... pytał dalej – jeżeli poproszę, abyś czekała na mnie o dwudziestej drugiej w motelu „Rubin", przyjdziesz? – Tak – odpowiedziała bez wahania. Kiedy zjawiła się w motelu, czekał na nią odświeżony i pachnący. Bez słowa ujął ją za ramię i zaprowadził do pokoju, gdzie w metalowym wiaderku mroził się szampan. Pili, prawie nie rozmawiając, a potem kochali się przez całą noc. Kiedy się obudziła, miejsce obok niej było puste. Na stole leżała kartka, a na niej skreślone słowa „Zawsze będę Cię kochał". Tylko to. Żadnego listu, żadnej obietnicy.

Janina Zającówna

„Nie ma miłości bez nadziei"
Wolter

HOROSKOP 4.02 - 10.02.

BARAN (21.3 – 20.4) „Miło poszaleć w porę". Zgodnie z tą łacińską maksymą korzystaj z uciech karnawałowych. W sobotę miłe spotkanie z byłą sympatią. W interesach raczej średnio.

BYK (21.4. – 20.5) Dobre dni na zakochanie, zwłaszcza dotyczy to samotnych osób spod tego znaku. Jeśli możesz wybierać, szukaj osób spod znaku Panny lub Koziorożca. Strzał w dziesiątkę

BLIŹNIĘTA (21.5 – 21.6) Dynamiczny tydzień. Pełen spotkań towarzyskich. Z przyjaciółmi nie zadzieraj (zwłaszcza przy nowiu – 5.02). Mają prawo mieć swoje poglądy na politykę.

RAK (22.6 – 22.7) Pracowity tydzień, pełen sukcesów zawodowych i uznania ze strony przełożonych. Kolejny krok w karierze zawodowej. ale na awanse musisz poczekać do wiosny.

LEW (23.7 – 23.8) W tych dniach spotkasz kogoś spod znaku Wodnika. Nie próbuj się bronić i raczej ulegnij jego urokowi. Tak chciało przeznaczenie lub los. Szczęście gwarantowane.

PANNA (24.8 – 23.9.) Wenus ciągle Ci sprzyja. Zamiast więc samotnie wysiadywać w domu, ruszaj na podbój świata. Ktoś spod znaku Byka pragnie spędzić z tobą więcej niż miesiąc.

WAGA (24.9 – 23.10) Raczej trudne dni. Ale możesz je umilić witając nowy rok chiński. Potem masz prawo świętować przez kolejnych kilka dni. Powodzenie w pracy i obietnica podwyżki.

SKORPION (24.10 – 22.11.) Dobre dni na zawieranie nowych znajomości, przyjaźni. Zwłaszcza jeśli to będzie ktoś spod znaku Ryb lub Raka. Zauroczenie miłosne prawdopodobne.

STRZELEC (23.11 – 21.12) Trudny tydzień, pełen emocji i wzruszeń. Zanim podejmiesz decyzję, policz do dziesięciu. Zajmij się zdrowiem i zwróć szczególną uwagę na stan krążenia.

KOZIOROŻEC (22.12 – 20.1) Wenus w Twoim znaku wróży niezapomniane przeżycia. Pełnia szczęścia w miłości. ale postaraj się nie ukrywać stanu swoich uczuć. Idź na całość..

WODNIK (21.1 – 19.2) Słońce dodaje Ci werwy, a Merkury wróży miłe chwile z byłą sympatią. Jeśli zapragnie zaprosić Cię na zabawę nie odmawiaj. „Trwaj chwilo, jesteś piękna".

RYBY (20.2 – 20.3) Nadal pracowite dni. To Mars pobudza Cię do aktywności. Ale zrobisz więcej niż nakazuje obowiązek. Twoje akcje idą wyraźnie w górę. Awans już wczesną wiosną.

Tele Tydzień
Adres redakcji: al. Stanów Zjednoczonych 53, 04– 028 Warszawa, tel. / fax 813 46 53, fax 810 92 78.
Redaguje zespół: Leonard Bartnik (sekretarz redakcji), Michał Berliński (red. techniczny), Jarosław Brożek, Wojciech Dobrzański, Grażyna Henel, Marzenna Janiszewska, Wojciech Kiwerski (kier. dz. graficznego), Sławomir Kozłowski (red. graficzny), Magdalena Kucharska, Jolanta Lisowska, Krzysztof Lisowski, Katarzyna Madey, Tomasz Miłkowski (z-ca red. naczelnego), Julitta Nowicka (kier. dz. filmowego), Anna Nowińska, Anna Płocińczak (z-ca red. naczelnego), Bartłomiej Raźny (kier. dz. graficznego progr. tv), Grażyna Rogowska (red. graficzny), Zbigniew Rygalski, Artur Słowiński, Jolanta Spodar, Helena Stolarska, Julitta Szweryn, Piotr Szymanowicz, Anna Śliwakowska-Szkuat, Helena Świerzbińska, Jerzy Weber (redaktor naczelny), Anna Woźniakowska.

Copyright: Wydawnictwo H. Bauer, Sp. z o.o., Warszawa.
Wydawnictwo jest członkiem OSW i Izby Wydawców Prasy.

Druk: Drukarnia Wydawnictwa H. Bauer w Ciechanowie.
Dział reklamy: Media Service Zawada
tel. (0 - 22) 870 53 43
fax (0 - 22) 870 75 51
Dział nagród: tel. 810 66 21
fax 810 92 78
Redakcja nie odpowiada za treść ogłoszeń.

ShowView: Gemstar Development Corporation.
Wszelkie prawa zastrzeżone.
NAKŁAD KONTROLOWANY

Programy z pakietu WIZJA TV

PIĄTEK

HALLMARK

7.30 **Waterfront** (4) - serial obycz. USA '89
8.25 **Droga do zwycięstwa** (1, 2) - australijski dramat, 1992
11.40 **Amerykańskie żniwa** - dram. USA '87
13.20 **Przybłęda** (1) - nowozel.-austral. film obyczajowy, 1990
15.05 **Królowie rzeki** (4) Obycz. USA, 1988
15.55 **Kusza** - famil. USA
16.45 **Mów mi Brown** Austral. dramat '86
18.20 **Durango** - dramat USA z 1999 roku
20.00 **Powrót na samotne ugory** - obyczajowy USA z 2000 roku

Opowieść o dziewczynce, która razem z matką (Joanne Whaley) czeka na powrót ojca z II wojny światowej.

21.50 **Morscy** - film fantasy USA z 1999 roku
23.30 **Arka Noego** (1) Film biblijny USA z 1999 r. **85 min**

SOBOTA

8.25 **Smutek serca** (1, 2) Austral. film obyczajowy z 1990 r.
11.40 **Moja pierwsza miłość** - kom. romantyczna USA, 1988
13.20 **Przybłęda** (2) - nowozel.-austral. film obyczajowy, 1990
15.05 **Kusza** - serial familijny USA z 1986 r.
15.55 **Przygoda miłosna** Kom. USA z 1939 r.
17.25 **Zakazane terytorium** - film biograficzny USA z 1997 r.
19.00 **Nasza szkoła** (5) Kanad. obycz. '98
20.00 **Takie czasy** Thriller USA, 1998

Detektyw McQueen (Burt Reynolds) zostaje niesłusznie oskarżony o morderstwo i kradzież.

21.30 **Ostrzeżenie** - thriller USA z 1998 roku Kontynuacja filmu z godziny 20.00
23.00 **Kusza** - serial familijny USA '86 **25 min**

NIEDZIELA

8.10 **Waterfront** (6) - serial obycz. USA '89
9.05 **Merlin** (1, 2) - film fantasy, USA, 1998
12.05 **Ucieczka z kanionu Wildcat** - film przyg. USA, 1998
13.40 **Chłopak od muzyki** - kom. USA, 1998
15.10 **Długa droga do domu** - film obyczajowy USA z 1997 r.
16.45 **Manionowie z Ameryki** (1/3) - film obycz. USA, 1981
17.25 **Odgłos burzy** - film obycz. USA, 1998
18.20 **Mój własny kraj** Film obycz. USA '98
20.00

Prawdziwa historia lekarza, który pomaga ofiarom AIDS w miasteczku w Tennessee. W jednej z ról Marisa Tomei (na zdj.).

21.50 **Tylko miłość** (1) Film obycz. USA '98
23.20 **Tylko miłość** (2) Film obyczajowy USA '98 **90 min**

PONIEDZIAŁEK

8.00 **Pociąg nadziei** Dramat USA, 1979
10.20 **Chleb i róże** (1, 2) Angielski serial obyczajowy z 1993 r.
12.00 **Inspektorzy** - thriller USA z 1998 roku
13.45 **Płacz dziecka** Thriller USA, 1986
15.20 **Ulica dziwnych zdarzeń** - thriller prod. USA z 1997 r.
16.45 **Manionowie z Ameryki** (2/3) - film obycz. USA, 1981
18.25 **Wielki i włochaty** Film famil. USA '97
20.00 **Okno na podwórze** Thriller USA, 1998

Znany architekt (Christopher Reeve, na zdj.), sparaliżowany w wyniku wypadku samochodowego, jest świadkiem morderstwa.

21.30 **Arytmetyka diabła** Dramat USA, 1999
23.05 **Powódź: szaleństwo rzeki** - dramat USA, 1997 **90 min**

WTOREK

7.10 **Mieszczuchy** - komedia USA, 1983
8.45 **Dom wariatów** Dramat USA, 1979
10.20 **Chleb i róże** (3, 4) Ang. obycz. 1993
12.05 **Rodzina Flory** (1) Film obycz. USA '98
13.35 **Pamiętaj, że cię kocham** - dramat USA z 1988 roku
15.10 **Obcy w mieście** Thriller USA, 1998
16.45 **Manionowie z Ameryki** (ost.) - film obyczajowy USA '81
18.25 **Miłość zadrwiła z Andy Hardy'ego** Komedia USA, 1946
20.00 **Grace i Glorie** Dramat USA '98

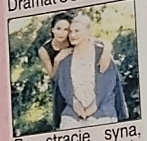

Po stracie syna, Glorie podejmuje pracę opiekunki przy nieuleczalnie chorej Grace.

21.35 **Kleopatra** (1/2) Film histor. USA '99
23.05 **Wracając do korzeni** - dramat prod. USA z 1998 r. **105 min**

ŚRODA

7.10 **Mów mi Brown** Austral. dramat '86
8.50 **Morderstwo w Coweta County** - western USA z 1983 r.
10.30 **Sarah** - film obyczajowy USA '98
12.05 **Rodzina Flory** (2) Film obycz. USA '98
13.35 **Kusza** - serial familijny USA z 1986 .
14.05 **Chybiony cel** - thriller USA z 1987 r.
15.40 **Temptations** (1, 2) Film obycz. USA '98
18.30 **Morscy** - film fantasy USA z 1999 roku
20.00 **Powrót na samotne ugory** - film obycz. USA z 2000 roku
21.45 **Kleopatra** (2) Film histor. USA '99

Historia życia Kleopatry (Leonor Varela, na zdj.), egipskiej królowej, która padła ofiarą swej żądzy władzy.

23.15 **Durango** - dramat USA, 1999, wyk. Matt Keeslar **100 min**

CZWARTEK

7.45 **Prototyp** - film s.f. USA z 1983 roku
9.25 **Koszmar nad Bitter Creek** - australijski thriller z 1987 r.
11.00 **Amerykańskie żniwa** - dram. USA '87
12.30 **Królowie rzeki** (1) Serial obycz. USA '86
13.25 **Wojna w Zatoce** (1) Dramat USA, 1998
15.05 **Kusza** - serial famil.
16.05 **Zakazane terytorium** - biogr. USA '97
17.40 **Wędrówki w czasie** Dramat USA, 1998
19.15 **Nasza szkoła** (6) Kan. obycz., 1998
20.00 **Tylko miłość** (1, 2) Film obycz. USA '98

Lekarz (Rob Morrow) zostaje postrzelony. Jego narzeczona (Marisa Tomei) może uratować mu życie, jeśli zgodzi się poślubić innego.

22.55 **Ślepa wiara** - dram. USA '98, wyk. Charles Dutton **125 min**

PIĄTEK

6.00 **Broń chemiczna**
9.00 **Explorer's Journal**
10.00 **Starożytne groby**
11.00 **Atak rekinów 2**
12.00 **Polowanie na tuńczyka**
13.00 **Te cudowne psy**
14.00 **Broń chemiczna**
15.00 **Explorer's Journal**
16.00 **Starożytne groby**
17.00 **Atak rekinów 2**
18.00 **Słoń (Zimbabwe)**
19.00 **Kair nieznany**
Tancerka opowiada o swojej karierz
20.00 **Amerykańscy kowboje** - rodeo
20.00 **Yellowstone - królestwo kojotów**
Explorer's Journa
Kiedy ziemia drży

Trzęsienia ziemi Turcji i żywioły Islandii.

22.00 **Przetrwanie antypoldów:** Kameru
Poszukiwacze ro
lin: między Ama
zonką i Orinoko 8
flory i fauny jest
gle nieznane nau

E! CINEMA

13.00 **Focus** - reportaż
14.00 **E! News** - magazyn
14.30 **Fashion Emergency**
15.00 **Wkrótce premiera**
15.30 **Orson Welles**
16.00 **Sultan and Centerfold**
17.00 **John Travolta**
17.30 **Dla każdego** - mag.
18.00 **Boyz II Man**
18.30 **Wkrótce premiera**
19.00 **Focus** - reportaż
20.00 **Klaps** - magazyn
20.30 **Fashion Emergency**
21.00 **Dla każdego** - mag.
21.30 **War of the Worlds**
22.00 **Anna Nicole Smith**

11.30 **E! News** - magazyn
12.00 **Boyz II Man**
12.30 **Wkrótce premiera**
13.00 **Focus** - reportaż
14.00 **Klaps** - magazyn
14.30 **Fashion Emergency**
15.00 **Dla każdego** - mag.
15.30 **War of the Worlds**
16.00 **Anna Nicole Smith**
17.00 **Tom Hanks**
17.30 **E! News** - magazyn
18.00 **Della Reese**
19.00 **Klaps** - magazyn
19.30 **Wkrótce premiera**
20.00 **Dla każdego** - mag.
20.30 **Jamie Lee Curtis**
21.00 **Wkrótce premiera**

12.00 **Della Reese**
13.00 **Klaps** - magazyn
13.30 **Wkrótce premiera**
14.00 **Dla każdego** - mag.
14.30 **Jamie Lee Curtis**
15.00 **Wkrótce premiera**
15.30 **E! Year In Preview**
16.30 **Klaps** - magazyn
17.00 **Studio 54**
18.00 **Agnieszka Chylińska**
19.00 **Klaps** - magazyn
19.30 **Wkrótce premiera**
20.00 **Dla każdego** - mag.
20.30 **Hollywood 10**
21.00 **Focus** - magazyn
22.00 **Modelki** - pr. dok.

12.00 **Agnieszka Chylińska**
13.00 **Klaps** - magazyn
13.30 **Wkrótce premiera**
14.00 **Dla każdego** - mag.
14.30 **Hollywood 10**
15.00 **Focus** - reportaż
16.00 **Modelki** - pr. dok.
16.30 **Studio 54**
17.30 **Dla każdego** - mag.
18.00 **E! News** - magazyn
18.30 **Wkrótce premiera**
19.00 **Focus** - reportaż
20.00 **Klaps** - magazyn
20.30 **Fashion Emergency**
21.00 **Dla każdego** - mag.
21.30 **Marlena Dietrich**

13.00 **Focus** - reportaż
14.00 **Klaps** - magazyn
14.30 **Fashion Emergency**
15.00 **Dla każdego** - mag.
15.30 **Marlena Dietrich**
16.00 **Dennis Hopper**
17.00 **Cameron Diaz**
17.30 **Jan De Bont**
18.00 **Wkrótce premiera**
18.30 **E! News** - magazyn
19.00 **Focus** - reportaż
20.00 **Dla każdego** - mag.
20.30 **Fashion Emergency**
21.00 **Adam Sandler**
21.30 **Judy Holliday**
22.00 **Johnny Eszterhas**
23.00 **Jodie Foster**

13.00 **Focus** - reportaż
14.00 **Dla każdego** - mag.
14.30 **Fashion Emergency**
15.00 **Adam Sandler**
15.30 **Judy Holliday**
16.00 **Johnny Eszterhas**
17.00 **Jodie Foster**
17.30 **Klaps** - magazyn
18.00 **Dla każdego** - mag.
18.30 **Klaps** - magazyn
19.00 **Focus** - reportaż
20.00 **Shakira**
20.30 **Fashion Emergency**
21.00 **E! News** - mag.
21.30 **Truman Capote**
22.00 **Sunset Strip**
23.00 **Kevin Costner**

13.00 **Focus** - reportaż
14.00 **Shakira**
14.30 **Fashion Emergency**
15.00 **E! News** - magazyn
15.30 **Truman Capote**
16.00 **Sunset Strip**
17.00 **Kevin Costner**
17.30 **Wkrótce premiera**
18.00 **Klaps** - magazyn
18.30 **Melanie Griffith**
19.00 **Focus** - reportaż
20.00 **E! News** - magazyn
20.30 **Fashion Emergency**
21.00 **Wkrótce premiera**
21.30 **Gypsy Rose Lee**
22.00 **Sunset Strip**
23.00 **Janet Jackson**

TCM

20.00 **Cincinnati Kid** Dramat USA, 1965
21.45 **Kapitan Nemo i podwodne miasto** Film przyg. USA '69
23.30 **MGM: Gdy lew zaryczy** (1) - dokum.
0.20 **Jestem niewinny** Dramat prod. USA z 1936 roku **90 min**

20.00 **Mój przyjaciel delfin** - film dla dzieci, USA z 1963 roku
21.35 **Świat Dzikiego Zachodu** - film s.f. USA z 1973 roku
23.05 **Bunt na „Bounty"** Film przygodowy USA '62, wyk. Marlon Brando **189 min**

20.00 **Operacja Kusza** Włosko-angielski film sens. z 1965 r.
22.00 **Pasja życia** - film biograficzny prod. USA z 1956 roku Wyk. Kirk Douglas
0.05 **Asfaltowa dżungla** Kryminał prod. USA, 1950 **115 min**

20.00 **Odyseja kosmiczna 2010** - film s.f. USA z 1984 roku
22.05 **Duch** - horror prod. USA z 1982 roku
0.00 **Powiększenie** Dramat włosko-angielski z 1966 roku Reż. Michelangelo Antonioni **110 min**

20.00 **Amerykanin w Paryżu** - musical USA 51, wyk. Gene Kelly
21.55 **Sokół Maltański** Kryminał prod. USA z 1941 roku
23.30 **MGM: Gdy lew zaryczy** (2) - dokum.
0.25 **A...B...C...** - thriller ang., 1965 **90 min**

20.00 **To się wydarzyło na największej wystawie świata** - film obyczaj. USA '63
21.45 **Arszenik i stare koronki** - komedia USA z 1944 roku
23.40 **Wyspa skarbów** Film przygodowy USA, 1990 **130 min**

20.00 **Ivanhoe** - ang. film kostiumowy, 1952
21.45 **Zagadka nieśmiertelności** - horror USA z 1983 roku
23.25 **MGM: Gdy lew zaryczy** (3) - dokum.
0.15 **Quentin Durward** Film przygodowy USA, 1955 **100 min**

od 4.2 do 10.2

PIĄTEK

- 8.00 Broń chemiczna
- 9.00 Explorer's Journal
- 10.00 Starożytne groby
- 11.00 Atak rekinów 2
- 12.00 Polowanie na tuńczyka
- 13.00 Te cudowne psy
- 13.30 Broń chemiczna
- 14.00 Explorer's Journal
- 15.00 Starożytne groby
- 16.00 Atak rekinów 2
- 17.00 Słoń (Zimbabwe)
- 18.00 Kair nieznany
- 19.00 Tancerka opowiada o swojej karierze
- 19.30 Amerykańscy kowboje - rodeo
- 20.00 Yellowstone - królestwo kojotów
- 21.00 Explorer's Journal
- 22.00 Kiedy ziemia drży...

Trzęsienia ziemi w Turcji i żywioły w Islandii.

- 23.00 Przetrwanie antropoidów: Kamerun
- 23.30 Poszukiwacze roślin: między Amazonką i Orinoko 80% fauny i flory jest ciągle nieznane nauce

- 13.00 Wyprawy plemienne: Szczęp Raoni
- 13.30 Austral. przewodnik dla smakoszy
- 14.00 Wymarzone podróże
- 14.30 Maroko
- 15.00 Bez nadbagażu
- 15.30 Santa Fe
- 16.00 Festyny!... Nowy rok w Chinach i na Tajwanie
- 16.30 Śnieżne safari
- 17.00 Austral. panorama
- 17.30 Lunch z Brianem...
- 18.00 Floyd na Dalekim... Zach. Malezja
- 19.00 Planeta wakacje
- 19.30 Pociągiem po Europie: Włochy
- 20.00 Wakacyjne plany
- 20.30 Singapur
- 21.00 Hongkong
- 21.30 Irlandia

- 13.00 Piłka nożna: PSV Eindhoven - Feyenord
- 15.00 Magazyn NHL
- 15.30 Łyżwiarstwo figurowe - soliści ISU
- 17.30 ...nokautów (1)
- 18.00 Futbol Mundial
- 19.00 Puchar Davisa Zimbabwe - USA
- 21.00 WWF Superstars

- 6.00 Tylko ty (192): 6.00, 14.00, 22.00, (193): 10.00, 18.00; Siła przebaczenia (78): 7.00, 15.00, 23.00, (77): 11.00, 19.00; Kobieta mojego życia (2) 8.00, 16.00, 0.00, 12.00, 20.00; Grzechy miłości (194): 9.00, 17.00, 1.00, (193): 13.00, 21.00

SOBOTA

- 8.00 Yellowstone...
- 9.00 Explorer's Journal
- 10.00 Przetrwanie antropoidów (Kamerun)
- 11.00 Poszukiwacze...
- 12.00 Słoń (Zimbabwe)
- 13.00 Kair nieznany
- 13.30 Amerykańscy kowboje - rodeo
- 14.00 Yellowstone...
- 15.00 Explorer's Journal Kiedy ziemia drży...
- 16.00 Przetrwanie antropoidów (Kamerun)
- 17.00 Poszukiwacze roślin
- 18.00 Smoki z Galapagos
- 19.00 Ryba cesarzy Jesiotr - bieługa
- 19.30 Mistrzowie kamuflażu: pławikonik
- 20.00 Instynkt zwierząt
- 21.00 Hakka - tajemniczy mieszkańcy Chin
- 22.00 Dzikie dynastie Rzadkie zwierzęta Chin

W Chinach wielu gatunkom grozi wymarcie.

- 23.00 Warany

- 13.00 Los Angeles
- 13.30 Corbett Park
- 14.00 Pekin - Paryż
- 14.30 Smaki Włoch
- 15.00 Zach. Malezja
- 15.30 Irlandia
- 16.00 Hongkong
- 17.00 Podróż do Azji i dalej: Hongkong
- 17.30 Stalowe szlaki
- 18.00 Avventura - sekrety kuchni włoskiej
- 18.30 ...do Irlandii
- 19.00 Smaki Włoch Umbria
- 19.30 Turysta: Las Vegas
- 20.00 Śpiewająca rzeka Missisipi
- 21.00 Od Pekinu do Paryża: Do Turcji
- 21.30 Wszerz i wzdłuż Wyspy Lamu i Philip
- 22.00 Skandynawskie lato: Szwecja

- 13.30 Magazyn sport.
- 16.00 Puchar Davisa Zimbabwe - USA
- 17.00 Rajd z Hołkiem
- 18.00 Puchar Davisa Zimbabwe - USA
- 20.00 Złote rękawice
- 21.00 Boks: Scott Dixon - Sean Sullivan (na żywo z Londynu)
- 23.00 Bushido - mag.

- 6.00 Tylko ty - telenow. (Części 186 - 190)
- 11.00 Siła przebaczenia (Części 74 - 78)
- 16.00 Tylko ty - telenow. wenezuelska '95 (Części 186 - 190)
- 21.00 Siła przebaczenia Telenow. wenezuel. (Części 74 - 78)

NIEDZIELA

- 8.00 Instynkt zwierząt
- 9.00 Hakka...
- 10.00 Dzikie dynastie
- 11.00 Warany
- 12.00 Smoki z Galapagos: Legwany
- 13.00 Ryba cesarzy
- 13.30 Pławikoniki
- 14.00 Instynkt zwierząt
- 15.00 Hakka - tajemniczy mieszkańcy Chin
- 16.00 Dzikie dynastie
- 17.00 Warany

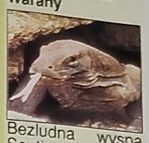

Bezludna wyspa Sentinel zamieszkiwana jest przez drugi co do wielkości gatunek waranów.

- 18.00 Niedzielny Explorer's Journal Przegląd progr.
- 19.00 Owadopsychoza Mistrzowie ewolucji
- 20.00 Cywilizacja Torajów: Celebes
- 21.00 Terror w Teksasie Huragan
- 22.00 Eldorado - miasto...
- 23.00 Egipt: poszukiwanie wieczności

- 13.00 Hongkong
- 13.30 Avventura - sekrety kuchni włoskiej
- 14.00 Gwadelupa
- 14.30 Smaki Włoch: Siena
- 15.00 Lunch z Brianem... Southwold
- 15.30 Wszerz i wzdłuż Wyspy Lamu i Philip
- 16.00 Skandynawskie lato: Szwecja
- 17.00 Pociągiem po Europie: Skandynawia
- 18.00 Dookoła świata na 2 kółkach: Indie
- 18.30 Sportowe safari
- 19.00 Smaki Włoch: Siena
- 19.30 Na równiku - Ameryki: Peru i Boliwia
- 20.00 Santa Fe
- 21.00 Wielka Brytania z lotu ptaka
- 22.00 Tradycje i święta „Fallas" w Walencji

- 13.30 Magazyn sport.
- 16.00 Puchar Davisa Zimbabwe - USA
- 18.00 NBA: Denver Nuggets - Minnesota Timberwolves
- 20.00 Hokej: Ameryka - reszta świata (transm., Toronto)
- 23.30 Futbol Mundial

- 6.00 Samantha (ost.)
- 9.00 Kobieta mojego życia (Części 1 - 2)
- 11.00 Grzechy miłości (Części 189 - 193)
- 16.00 Samantha (ost.)
- 19.00 Kobieta mojego życia (Części 1 - 2)
- 21.00 Grzechy miłości (Części 189 - 193)

PONIEDZIAŁEK

- 8.00 Cywilizacja Torajów: Celebes
- 9.00 Terror w Teksasie
- 10.00 Eldorado - miasto...
- 11.00 Egipt...
- 12.00 Explorer's Journal Extra
- 13.00 Mistrzowie ewolucji - owady
- 14.00 Cywilizacja Torajów: Celebes
- 15.00 Terror w Teksasie Huragan
- 16.00 Eldorado - miasto...
- 17.00 Egipt...
- 18.00 Arktyczne...: Morsy
- 19.00 Ostatni z epoki kamiennej (Papua-Nowa Gwinea)
- 20.00 Afrykański eden

Obserwujemy sezonową transformację surowej, suchej pustyni w bujny ogród.

- 21.00 Explorer's Journal Życie za kółkiem
- 22.00 Rodowód homo sapiens (1)
- 23.00 Filmowanie wybuchów jądrowych...

- 13.00 Tradycje i święta
- 13.30 Peru i Boliwia
- 14.00 Zanzibar
- 15.00 Wyspy Lanzarote i Fuerteventura
- 15.30 Śnieżne safari
- 16.00 Namibia
- 17.00 ...smak Tajlandii
- 17.30 Wyprawy plemienne: Amazonia
- 18.00 Kimberley
- 18.30 Wietnam, Zatoka 3 Tysięcy Smoków
- 19.00 Smaki Francji Savoie
- 19.30 Planeta wakacje Kolorado
- 20.00 Hongkong
- 20.30 W Grecji: Ateny
- 21.00 Wakacyjne plany
- 21.30 Avventura - sekrety kuchni włoskiej
- 22.00 Nowa Anglia
- 23.00 Paryż

- 15.00 Puchar Davisa Zimbabwe - USA
- 17.00 Magazyny NBA
- 18.00 NBA: Denver Nuggets - Minnesota Timberwolves
- 20.00 Mecz Gwiazd NHL Ameryka - reszta świata (powt.)
- 22.00 Mecz piłki nożnej

- 6.00 Tylko ty - telenowela '95 r (191): 6.00, 14.00, 22.00, (190): 10.00, 18.00; Siła przebaczenia (79): 7.00, 15.00, 23.00, (78): 11.00, 19.00; Kobieta mojego życia (3) 8.00, 16.00, 0.00, (2): 12.00, 20.00; Grzechy miłości (194): 9.00, 17.00, 1.00, (193): 13.00, 21.00

WTOREK

- 8.00 Afrykański eden
- 9.00 Explorer's Journal
- 10.00 Rodowód homo sapiens (1)
- 11.00 Filmowanie wybuchów jądrowych...
- 12.00 Morsy
- 13.00 Ostatni z epoki kamiennej
- 14.00 Afrykański eden
- 15.00 Explorer's Journal Życie za kółkiem
- 16.00 Rodowód homo sapiens (1)
- 17.00 Filmowanie wybuchów jądrowych za kulisami
- 18.00 Dziki
- 19.00 Ostatni z epoki kamiennej: Ludzie gór (Nowa Gwinea)
- 20.00 W poszukiwaniu żarłaczy ludojadów

Czy żarłacze ludojady podzielą los dinozaurów?

- 21.00 Explorer's Journal Krawcy życia
- 22.00 Rodowód homo sapiens (2)
- 23.00 Historia nadziei...

- 13.00 Sun City w RPA
- 13.30 W Grecji: Ateny
- 14.00 Wakacyjne plany
- 14.30 Festyny...: Werona
- 15.00 Antigua i Barbuda
- 15.30 Paryż
- 16.00 Nowa Anglia
- 17.00 ...kuchni włoskiej Valle d'Aosta
- 17.30 Wyprawa do dzikiej Afryki
- 18.00 Austral. panorama Queensland
- 18.30 Budapeszt
- 19.00 Festyny...: Werona
- 19.30 Planeta wakacje Kornwalia
- 20.00 Śródziemnomorska...: Tarragona
- 20.30 Wakacje...: Segal
- 21.00 ...świata: Dania
- 22.00 Od Orinoko do Andów: Kraina Inków
- 23.00 Pekin - Paryż

- 15.00 Piłka nożna (powt.)
- 17.00 Magazyn NHL
- 18.00 Puchar Saporty Zepter Śląsk Wrocław - Adecco Milan
- 20.00 Rajd z Hołkiem
- 21.00 Boks: Scott Dixon - Sean Sullivan (Londyn) - powt.
- 23.00 Rzutki: Essex '99

Tylko ty (192): 6.00, 14.00, 22.00, (191): 10.00, 18.00; Siła przebaczenia (80): 7.00, 15.00, 23.00, (79): 11.00, 19.00; Kobieta mojego życia (4) 8.00, 16.00, 0.00, (3): 12.00, 20.00; Grzechy miłości (195): 9.00, 17.00, 1.00, (194): 13.00, 21.00

ŚRODA

- 8.00 Żarłacze ludojady
- 9.00 Explorer's Journal
- 10.00 ...homo sapiens (2)
- 11.00 Historia nadziei i przetrwania
- 12.00 Dziki
- 13.00 Ostatni z epoki kamiennej: Ludzie gór
- 14.00 Żarłacze ludojady
- 15.00 Explorer's Journal
- 16.00 Rodowód homo sapiens (2)
- 17.00 Historia nadziei i przetrwania
- 18.00 Żurawia rzeka Platte w Nebrasce
- 19.00 Rola kobiety
- 19.30 Kobiety i zwierzęta
- 20.00 Kraina niedźwiedzi grizzly

Niszczenie naturalnego siedliska tych olbrzymich zwierząt i kłusownictwo zagrażają przetrwaniu grizzly.

- 21.00 Explorer's Journal
- 22.00 Rodowód homo sapiens (3)
- 23.00 Z kamerą wśród dzikiej przyrody

- 13.00 Morska podróż
- 13.30 Wakacje...: Senegal
- 14.00 Birma
- 15.00 W drodze: Cypr
- 15.30 Pekin - Paryż
- 16.00 Od Orinoko do Andów
- 17.00 Austral. przewodnik dla smakoszy
- 17.30 Tradycje i...: „Fallas" w Walencji
- 18.00 Austral. panorama Rzeka Murray
- 18.30 Indie - Gwalior
- 19.00 Amerykańskie... Nowy Jork
- 19.30 ...wakacje: Kreta
- 20.00 ...do dzikiej Afryki
- 20.30 Sportowe safari Biarritz, Francja
- 21.00 Wakacyjne...
- 21.30 Turysta: Seattle
- 22.00 ...rzeka Missisipi
- 23.00 ...do Irlandii

- 15.00 Zepter Śląsk Wrocław - Adecco Milan
- 17.00 WWF Superstars
- 18.00 NBA: San Antonio Spurs - Seattle...
- 20.00 Łyżwiarstwo figurowe: Finały par Grand Prix ISU
- 22.00 Motowizja - mag.
- 23.00 Pool bilard

Tylko ty - telenowela '95 (193): 6.00, 14.00, 22.00, (192): 10.00, 18.00; Siła przebaczenia (81): 7.00, 15.00, 23.00, (80): 11.00, 19.00; Kobieta mojego życia (5) 8.00, 16.00, 0.00, (4): 12.00, 20.00; Grzechy miłości (196): 9.00, 17.00, 1.00, (195): 13.00, 21.00

CZWARTEK

- 8.00 Kraina... grizzly
- 9.00 Explorer's Journal
- 10.00 ...homo sapiens (3)
- 11.00 Z kamerą wśród dzikiej przyrody
- 12.00 Żurawia rzeka
- 13.00 Rola kobiety
- 13.30 Kobiety i zwierzęta
- 14.00 Kraina... grizzly
- 15.00 Explorer's Journal Lot w chmurach
- 16.00 Rodowód homo sapiens (3)
- 17.00 Z kamerą wśród... Bezkrwawe łowy
- 18.00 Najeźdźcy w raju Nowa Zelandia
- 19.00 Śladami pułkownika Lawrence'a
- 20.00 Babunia

W okolicach miasta Dunedin w Nowej Zelandii, żyje jedyna na świecie lądowa kolonia albatrosów.

- 21.00 Explorer's Journal Cierpliwość procentuje
- 22.00 Regaty - pokonać...
- 23.00 Wulkan!

- 13.00 Aspekty życia
- 13.30 Sportowe safari
- 14.00 Wakacyjne plany
- 14.30 Smaki Francji
- 15.00 Południe Florydy
- 15.30 ...do Irlandii Ballybunnion
- 16.00 ...rzeka Missisipi Nowy Orlean
- 17.00 Turysta: Seattle
- 17.30 Stalowe szlaki
- 18.00 Austral. panorama Queensland
- 18.30 Madras (Indie)
- 19.00 Smaki Francji Reims
- 19.30 ...wakacje: Egipt
- 20.00 Wymarzone... Turcja, Ankara
- 21.00 Na szczycie świata Maroko
- 22.00 Podróżujemy Turcja
- 23.00 Dublin

- 15.00 Łyżwiarstwo figur.
- 17.00 Piłkarska Wizja
- 18.00 Koszykówka: Prokom Trefl... - Cersanit Nomi Kielce
- 20.00 Piłka nożna: Liga holenderska: PSV Eindhoven - Ajax
- 22.00 Piłkarska Wizja
- 23.00 Złote rękawice

Tylko ty (194): 6.00, 14.00, 22.00, (193): 10.00, 18.00; Siła przebaczenia - telenowela z 1996 r. (82): 7.00, 15.00, 23.00, (81): 11.00, 19.00; Kobieta mojego życia (6) 8.00, 16.00, 0.00, (5): 12.00, 20.00; Grzechy miłości (197): 9.00, 17.00, 1.00, (196): 13.00, 21.00

NATIONAL GEOGRAPHIC

travel

WIZJA SPORT

ROMANTICA

Leonor Varela

Nowa Kleopatra

Z lewej: Liz Taylor w słynnej ekranizacji „Kleopatry" z 1963 roku. Przez długie lata jej uroda była niedoścignionym wzorem dla brunetek z całego świata.

Z prawej: Leonor i Billy jako Kleopatra i Antoniusz.

Ciekawe, czy urodzoną w Santiago de Chile, Leonor Varelę czeka tak wielka kariera filmowa jak Liz Taylor.

Historia lubi się powtarzać. W czasie kręcenia słynnej „Kleopatry", w 1963 roku odtwarzający główne role Liz Taylor i Richard Burton poddali się nie tylko wymogom scenariusza, który rzucał ich sobie w ramiona, ale także prawdziwemu uczuciu. Stali się parą, której burzliwe dzieje znają wszyscy miłośnicy kina. Także obecnie, podczas kręcenia kolejnej wersji „Kleopatry" grający główne role Leonor Varela (24) i Billy Zane (33, „Titanic") czynili przed kamerą dużo więcej niż reżyser wymagał od egipskiej królowej i Marka Antoniusza. Ich gorące uczucie nie zakończyło się wraz z ostatnim klapsem. Nadal są parą. Leonor, praktykująca buddystka, choć obywatelka Chile o francuskim pochodzeniu, ma na to jedną odpowiedź: – *To los, karma, według buddyzmu. – Gdy się przeżyje coś takiego jak ja i Billy, musi się wierzyć, że ta wspólna historia musiała się już kiedyś w historii wydarzyć* – dodaje. Może ma rację, może już kiedyś, przed 2000 lat spotkali się z Billym w słońcu Orientu. (rz)

Antonio Banderas

Jego prawy sierpowy

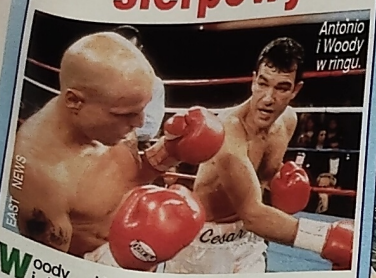

Antonio i Woody w ringu.

Woody Harrelson i Antonio Banderas wcielili się w role zawodowych bokserów i zarazem przyjaciół Vincea Boudreau i Caesara Dominguezа w najnowszym filmie „Play it to the Bone". Obydwaj aktorzy musieli się solidnie przykładać do nauki bokserskiego rzemiosła, gdyż tylko w części scen pięściarskich byli zastępowani przez dublerów. Role żeńskie zagrały Lolita Davidovich i Lucy Liu, a reżyserował Ron Shelton.

Ani mała, ani czarna

Miss Cafee

Miss Polski, Renata Piotrowska wróciła kilka dni temu z dalekiej Kolumbii, gdzie występowała w konkursie piękności o tytuł „Miss Cafee". Ta prestiżowa dla kraju produkującego najlepsze ziarna kawy rywalizacja pięknych dziewcząt odbywa się już od 42 lat. Nasza reprezentantka zdobyła tytuł „II wicemiss" oraz „miss pięknych włosów". Do Polski przywiozła koronę, puchar i złoty pierścień. Na scenie w Kolumbii pokazały się 22 dziewczyny z całego świata. Jak widać, nie trzeba być ani małą, ani czarną, aby zdobyć nagrody w kawowowym konkursie.

Laureaci z prezesem PKB Ryszardem Konwerskim. Od lewej Dorota Gawryluk, Ryszard Konwerski, Aleksander Myszka i Wojciech Szeląg.

Nagrody biznesmenów

Polsat uhonorowany

Polski Klub Biznesu już od 10 lat przyznaje nagrody dla najlepszych polskich przedsiębiorców i ludzi interesu. Co roku wśród wyróżnionych znajdują się wybitni ekonomiści, menedżerowie i ludzie, którzy w ubiegłych miesiącach wykazali się nadzwyczajnymi osiągnięciami gospodarczymi. W tym roku klub dodatkowo przyznał nagrody specjalne, tzw. dziennikarskie, dla mediów, które najrzetelniej informują i popularyzują dobre wzory gospodarki rynkowej. Wręczał je prezes klubu Ryszard Konwerski. Wśród nagrodzonych znalazły się Warszawski Ośrodek Telewizyjny oraz stacja Polsat za cieszące się świetną renomą i oglądalnością „Biznes informacje". **zw**

Módl się i pracuj

Stachanowcy Hollywoodu

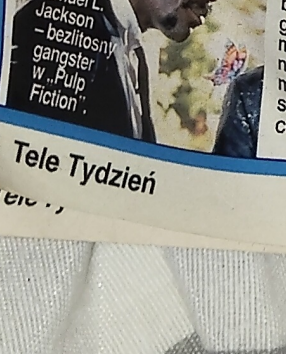

Samuel L. Jackson – bezlitosny gangster w „Pulp Fiction".

Wszyscy pamiętamy czarnoskórego gangstera z komedii „Pulp Fiction", który za każdym razem przed egzekucją przeciwnika wygłaszał stosowny werset biblijny. Samuel L. Jackson grający tę niezwykłą rolę mógłby sam sobie codziennie wygłaszać znaną maksymę „ora et labora" – „módl się i pracuj", gdyż jest najpracowitszym aktorem Hollywoodu ostatnich lat. W ogłoszonym ostatnio rankingu dotyczącym lat 90. Jackson zajął pierwsze miejsce. Obliczono że w ciągu 10 lat zagrał w 36 filmach. Obok wspomnianego „Pulp Fiction", między innymi w „Gwiezdnych wojnach: Mrocznym widmie" i „Szklanej pułapce 3". Podkreśla się, że aktor nie ma w sobie nic z gwiazdora, jest normalnym facetem, bardzo zdyscyplinowanym na planie filmowym.

Whoopi Goldberg od zdobycia Oscara w 1991 roku za „Uwierz w ducha" ma nieprzerwanie świetną passę.

Drugie miejsce w tym rankingu zajął Harvey Keitel, aktor, który dopiero w ostatnich latach osiągnął szczyt swych możliwości. Na trzecim miejscu wśród najpracowitszych uplasowała się Whoopi Goldberg, wspaniała czarnoskóra aktorka komediowa, ulubienica także polskich widzów.

Keitel długo wspinał się na szczyty aktorskiego Olimpu.

NA PLANIE

Portret podwójny

Debiut filmowy

Pałac Kultury i Nauki w Warszawie. Taras widokowy. Jesteśmy tym razem na planie filmu debiutanta w fabule, młodego Mariusza Fronta.

Reżyser układa jedną ze scen swojego, można powiedzieć, prawie autorskiego filmu. Prawie, ponieważ współscenarzystką obok Fronta jest odtwórczyni głównej roli kobiecej Elżbieta Piekacz.

Jest to historia jak najbardziej współczesna, opowiadająca o młodych ludziach bezskutecznie próbujących odnaleźć się w dzisiejszej rzeczywistości. Oboje pochodzą z prowincji, są z jakimi spotyka się pokolenie obecnych 25-, 30-latków w Polsce, są uniwersalne. Film ten będzie jak gdyby fragmentem jakiegoś opowiadania.

Zaczyna się ono w pewnym okresie życia pary, którą obserwujemy, której tworzony jest „portret podwójny" i kończy się w pewnym czasie. Kiedy będziemy w tej opowieści, nic nie zdarzy się nadzwyczajnego, nic specjalnego, nic takiego, co jest nieprawdopodobne w życiu bohaterów. Znajdziemy się natomiast razem z nimi w typowych dla tego pokolenia, zwyczajnych sytuacjach.

Sposób narracji filmowej reżyser wybrał taki, jakby był to film paradokumentalny. Oprócz kamery filmowej 35 milimetrów używa kamery cyfrowej wideo, którą realizowane są sceny z dużą dozą improwizacji, sceny, w których będą brali udział zupełnie przypadkowi, młodzi ludzie.

Jest tu debiutujący reżyser, są debiutujący aktorzy i nowatorska forma wypowiedzi. Co z tego wyniknie?

Gratulujemy Studiu Filmowemu im. Irzykowskiego, odwagi w podjęciu decyzji o produkcji filmu.

Hanna Nyc-Desczyk

Bohaterowie filmu na planie – taras PKiN w Warszawie.

Jest to sposób niektórych ludzi na spędzanie czasu, życia... Nie zawsze kończy się dobrze.

Znaleźć dla siebie miejsce nie jest łatwo, zwłaszcza gdy jest się w nowym otoczeniu.

TEMIDA

Teatr TV

Dziewiętnastowieczna Francja. Małe miasteczko. Sala sądowa. Sledzimy procesy, które się w niej odbywają. Jest sędzia, jest oskarżenie, świadkowie. Zmieniają się problemy, sprawy, z pozoru błahe, rzucają światło na wymiar sprawiedliwości. W takiej scenerii realizowany jest kolejny spektakl Teatru TV. Reżyseruje go twórca niedawno oglądanego „Bluesa" – Władysław Wiszniewski. Oddajmy mu głos. – *Jest to historia o korupcji władzy, o sprzedajnych sędziach, o skorumpowanych prokuratorach, których żyje dookoła nas pełno. Różnica jest tylko taka, że to dzieje się we Francji, chociaż odnosimy wrażenie, że dzieje się w Polsce i to dziś. We Francji, dlatego że autorem bazy pomysłu jest Guy de Maupassant, a Robert Brutter wspólnie ze mną napisał do tego dramat. Jest to właściwie wyraźna komedia i jak to komedia, napisana po to, abyśmy mogli się śmiać. Wiadomo, śmiać się będą, taką mamy nadzieję, ponieważ do śmiesznych historii zaangażowaliśmy znakomitych aktorów. Aktorów zabawnych i inteligentnych, że wymienię choćby Krzysztofa Kowalewskiego, Mariusza Benoita, Joannę Żółkowską, Wojciecha Pokorę, Jana Peszka. Jednym słowem liczymy na dobrą zabawę w komedii z „pieprzykiem".*

Witold Szczekowski

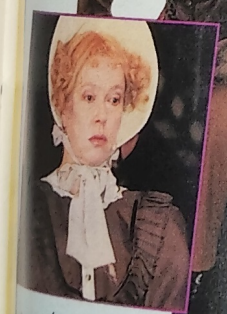

Joanna Żółkowska jako Pani Zuzanna.

Władysław Wiszniewski jako Woźny i Wojciech Pokora jako Notariusz.

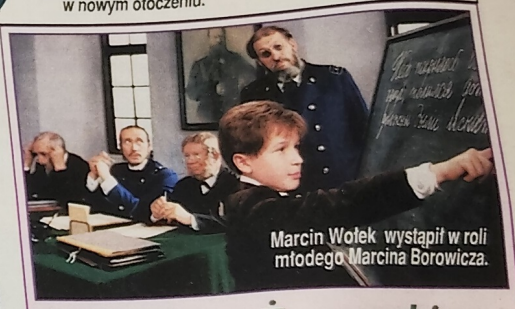

Marcin Wołek wystąpił w roli młodego Marcina Borowicza.

Serial wg Żeromskiego

Syzyfowe prace

Film jest adaptacją znanej powieści Stefana Żeromskiego. Przepięknie zrealizowany jako serial telewizyjny wejdzie na antenę jeszcze tej jesieni. W rolach głównych wystąpią m.in. Joanna Szczepkowska, Zofia Kucówna, Edyta Jungowska, Franciszek Pieczka oraz aktorzy rosyjscy. W filmie zagrał też Jerzy Bińczycki. W roli Marcina Borowicza wystąpiło dwóch aktorów: Marcin Wołek i Łukasz Garlicki. Rola Biruty przypadła Alicji Bachledzie-Curuś, wtedy jeszcze nikomu nieznanej debiutantce. Reżyserem filmu jest Paweł Komorowski. Zdjęcia wykonał Wiesław Zdort.

Alicja Bachleda-Curuś i Łukasz Garlicki.

AFEKT I ZBRODNIA

Nieudana zemsta

Grzegorz Koliber, który zabił jubilera Matuszczaka, nie miał najmniejszego zamiaru spędzić życia za kratami ani ochoty wybaczyć zdrady Weronice. Jeśli ta głupia gęś zachowała się wobec niego jak żmija i wydała go glinom dla tej nieszczęsnej kolii, tym gorzej dla niej. Nie ma pardonu, a prolongata egzekucji obowiązuje tylko do czasu, dopóki więzienne kraty oddzielają Grzegorza Kolibra od świata.

Leszek Wlazło wychodził na wolność już w piątek po południu i to on zgodził się nawiązać kontakt z Weroniką.

– Powiesz tej skubanej w dziób kukułce, że ma jedną u mnie szansę, aby oczyścić się z grzechu wiarołomstwa. Niech tu przyjdzie.

Weronika przyszła na widzenie w najbliższą niedzielę. Kiedy ją zobaczył, od razu powziął decyzję.

– Poszłaś z nimi na współpracę i odpuścili ci, nie możesz tego oczekiwać ode mnie. Jeśli wydasz mnie po raz drugi, jak nie przymierzając Żyd naszego Pana, marny jest twój los.

– Nie strasz, bo jeszcze ktoś pomyśli, że się zlęknę. – Zrobisz, jak zechcesz, ja ci tylko mówię, żebyś znała realia. Podjedziesz pod areszt na ulicy Szerokiej i zaczekasz po drugiej stronie ulicy.

Grzegorz Koliber uzyskał pozwolenie, aby świadczyć usługi fryzjerskie w więzieniu. Dyrektor zakładu karnego wyraził na to zgodę nie znając ukrytego zamiaru ani dzikości jego serca. Grzegorz wolał śmierć niż więzienie. Postanowił wyjść na wolność albo skończyć ze sobą w mamrze. Kiedy Weronika ponownie się pojawiła na widzeniu, ustalili datę jego ucieczki. Wolność znaczyła dla Grzegorza możliwość działania. Zamierzał dać Weronice nauczkę za jej zdradę podczas poprzedniego skoku na sklep jubilera. Wówczas schowała łuskę od pocisku, który zabił właściciela sklepu, aby wydać Kolibra policji. Nie może mieć złudzeń, że ujdzie jej to na sucho.

Golił Rudego Maksa i ciągle spoglądał w okno, kiedy zobaczył, że granatowe cinquecento zatrzymało się pod kasztanem.

– Zaczekaj chwileczkę – powiedział do Maksa i bez chwili namysłu, jak stał, z brzytwą w ręku, skoczył do drzwi. Strażnik widząc ostrze w jego ręku i szaleństwo w oczach usunął się z drogi. Wyciągnął pistolet, ale nie mógł strzelać, bo zmieniło się światło i samochody pędziły przed nim z największą dozwoloną prędkością. Grzegorz Koliber przeskakiwał między nimi, jakby miał skrzydła. Mogło się wydawać, że ładuje się pod nadjeżdżające auta, ale on je wymijał cało wychodząc z opresji.

Leszek Wlazło siedział za kierownicą trzymając nogę na sprzęgle. Już po chwili rwali do przodu. Wlazło wpasował się pomiędzy forda na francuskich numerach i renaulta. Policja mogła mu naskoczyć. Koliber obejrzał się i zobaczył na tylnym siedzeniu Weronikę.

Przez cały czas trzymał w ręku otwartą brzytwę. Zwrócił się do Leszka. – Pojedziesz kuternogo do ulicy Karnawałowej i tam zaczekasz, a my z Weroniką na chwilę wyskoczymy.

– Jeszcze nie uregulowałeś należności golibrodo – odrzekł flegmatycznie Wlazło – a już rozkazujesz. Za wcześnie, bratku. To trzeba uzgodnić.

– Dobrze, dam ci trzy tysiące baksów.

– Wypchaj się trocinami.

– Pięć tysięcy!

– Zaliczka!

– Weronika, sięgnij do torby i daj mu dwa badyle.

– Najpierw załatwisz ze mną. Za każde widzenie biorę dwa tysiące. Byłam w kiciu trzy razy, to jest sześć tysięcy. Podpisz czek na piętnaście, bo będą wydatki.

– Zakapowałaś mnie glinom i to ma ci ujść na sucho?

– Nie dostałam kolii, o którą prosiłam.

– Masz coś twardego? Koliber zwrócił się do Wlazły.

– Owszem, to kosztuje pięć baksów za wypożyczenie.

– Zapłacę, kuternogo, zapłacę. Wlazło wyjął zawinięty w szmaty rewolwer. – Uważaj, załadowany. Podał go Grzegorzowi. W chwili, kiedy Koliber chciał go wziąć do ręki, cofnął swoją.

– Najpierw daj mi czek, cwaniaczku.

– Nie, to nie. Idziesz ze mną – Koliber skinął ręką na Weronikę.

– Pójdę, jeśli tamta kolia będzie moja.

– Już w niej paradujesz na dziedzińcu w Fordonie. Widziałaś ją teraz?

– Jest w gablocie.

Wysiedli z samochodu, wzięła go pod rękę. Nie obejrzał się nawet na Wlazłę.

– Wystarczy brzytwa, po co od razu tyle hałasu. Jubilerka i tak zaraz nam pęknie.

Przed sklepem stał ponury typ i gapił się na witrynę.

– Spadaj – powiedział do niego Koliber, spiesząc się do wejścia. Tamten nie zareagował. Za kontuarem stała piękna córka nieboszczyka.

– Łaskawa pani mnie pamięta? Dziś przyszedłem po tę drogą diamentową kolię dla narzeczonej.

– Jaką kolię? W głosie kobiety pojawiła się nutka niepokoju.

– Nie wiem, o którą państwu chodzi – grała na czas.

– Otwieraj gablotę córeńko, spieszymy się z narzeczoną na podwieczorek.

Wyciągnął brzytwę i przesunął palcem na płask po jej ostrzu. Kobieta cofnęła się odruchowo i spojrzała wymownie na faceta za oknem.

– Daj torbę – rozkazał Weronice, ale ona szarpała się z zamkiem nie mogąc go otworzyć. To odwróciło uwagę wszystkich.

Właścicielka uruchomiła sygnał i nagle alarm zadźwięczał przeraźliwym piskiem. Nie słychać było otwieranych drzwi, ale za plecami Kolibra pojawił się typek sprzed okna. W tej samej chwili rozległ się strzał.

Krew buchnęła z piersi Kolibra, który zwrócił się jeszcze do Weroniki, ale już nie zdążył przejechać ostrzem po jej szyi. Brzytwa wypadła mu z ręki, a on sam osunął się na posadzkę pod kontuarem i zaczął wymiotować krwią. Zasadzka się udała, zemsta – nie.

Roman Samsel

Rys. Stanisława Poreda

NA PÓŁCE Z KSIĄŻKAMI

Historia kalendarza

Ostatnie miesiące upływają na wielkiej dyskusji: Mamy już XXI wiek czy też nie? Odpowiedź na to trapujące pytanie znajdą Państwo w książce E.G. Richardsa „Odmierzanie czasu". Autor w sposób przejrzysty i kompletny przedstawia historię i sposoby powstawania najważniejszych kalendarzy w dziejach świata. Możemy sobie na przykład wyliczyć, jaką datę mamy dziś według muzułmanów, Żydów, kalendarzy babilońskiego, staroegipskiego, chińskiego. Wspaniała rozrywka dla wielbicieli liczb, dat i upływającego czasu. (AMBER)

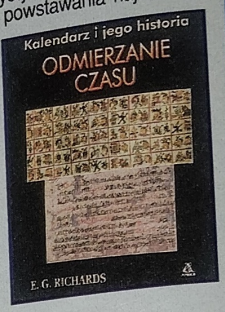

Podlaskie krzyże

Dwaj uznani artyści, Andrzej Strumiłło i Wiktor Wołkow, mieszkają na Białostoczczyźnie. Znają jej uroki i piękno krajobrazu. Dla upamiętnienia ostatniej, ubiegłorocznej wizyty papieża Jana Pawła II w Polsce przygotowali przepiękny album „Krzyż". Doskonałe fotografie oddają klimat spokojnego Podlasia i symboliki krzyża, który tak często spotykany jest w tym regionie. Egzemplarz albumu podarowano Ojcu Świętemu na spotkaniu z wiernymi, między innymi wyznawcami prawosławia. 10 czerwca ub.r. w Drohiczynie. Warto zobaczyć, czym zachwycił się papież. (Wyd. Benkowski)

Wspomnień czar

Zanim Kate Atkinson zaczęła pisać, pracowała jako pokojówka, sekretarka i nauczycielka. Pierwsza jej powieść „Za obrazami w muzeum" została uhonorowana w 1995 r. nagrodą Whitebread Award w kategorii debiutu. Bohaterka książki Ruby Lennox opowiada historię swojej rodziny poczynając od pewnego dnia pod koniec XIX wieku. Wtedy to wędrowny francuski fotograf poznaje Alice... „Za obrazami w muzeum" to rozgrywająca się na wielu płaszczyznach, nasycona komizmem i tragizmem kronika rodzinna, przedstawiona przez oryginalną narratorkę. (Zysk i S-ka)

Opr. Marcin Szkuat

Kolorowe sitka

Najmniejsze służy do parzenia herbaty, średnie do przecierania, a największe do odcedzania makaronu. Przydać się mogą w każdej kuchni, tym bardziej że kupić je można we wszystkich kolorach. Są estetycznie wykonane i poręczne. Do nabycia w sklepach z gospodarstwem domowym już od ok. 1,80 zł, zależnie od wielkości.

Regeneruje i odmładza

Nową serię kosmetyków Derniki, nazwano „Inteligentną", ponieważ reaguje na indywidualne potrzeby skóry dojrzałej. Krem na noc w cenie 41 zł ma system kontrolowanego uwalniania retinolu. Krem przeciwzmarszczkowy na dzień, około 40 zł, wzbogacono o system dotleniania skóry. Serum pod oczy, około 36 zł, ma kompleks ujędrniający. Wszystkie preparaty z tej serii wszechstronnie regenerują cerę i opóźniają procesy starzenia.

Sposób na zaparcia

Z powodu tej przykrej dolegliwości cierpi ponad 10 proc. społeczeństwa. Najlepiej zaradzić jej stosując łagodne środki przeczyszczające, działające zgodnie z naturalnymi funkcjami układu pokarmowego. Forlax można stosować długotwale bez konieczności zwiększania dawki. Dostępny jest bez recepty. 20 saszetek kosztuje ok. 20 zł.

Lek na odchudzanie

Produkt ten jest aktywnym spalaczem tłuszczu. Hamuje jego magazynowanie i potęguje uwalnianie tłuszczu z zapasów podskórnych. Super Fat Burner przyspiesza odchudzanie. Kosztuje 58 zł. Można go kupić w aptekach i w sklepach ze zdrową żywnością.

WSKAZÓWKI CZYTELNIKÓW

...od rdzy z materiałów i kolorowymi kwasem ...m lub winnym ...na szklankę ...dy).

■ Aby rozbić mięso na bitki, należy włożyć je do małego woreczka i obijać z obu stron na drewnianej deseczce. Unikniemy rozpryskiwania się mięsa.

■ Jeśli chcemy dokładnie odprasować i odświeżyć sukienkę z ciemnej wełny, róbmy to przez warstwę gazety. Wiesława z Nowej Soli

...przysłać pod adresem: „Tele Tydzień", al. Stanów Zjednoczonych 53, 04-028 Warszawa z dopiskiem „Wskazówki". Publikacja będzie uhonorowana sumą 20 zł. Redakcja nie odpowiada za ...ść zamieszczonych porad.

Sosy w proszku

Dieta śródziemnomorska, podobno najzdrowsza, składa się z różnego rodzaju sałat. Najwięcej czasu zabiera przygotowanie do niej tzw. dresingu, czyli sosu. Kamis specjalizuje się w produkcji przypraw dzięki której każdej gospodyni to zajęcie, oferując winegret w proszku. Do jednej saszetki wystarczy dodać oliwę i wodę, a wspaniały winegret gotowy jest w ciągu minuty. Cena opakowania niespełna 1 zł.

Wiejski klub telewizyjny

Zaułki i zakątki

W Babibrodach Zgiełk, wsi dotychczasej zacnej i spokojnej, wśród chłopów zapanowała konsternacja. Przez ćwierć wieku wsią rządził mężczyzna, o czym już tutaj wspominaliśmy, a tu nagle kontrrewolcja.

Baby się zbuntowały, dobrały się do władzy i sołtysem ogłosiły panią Zuzię Pękatą, która od razu kazała siebie nazywać po miastowemu, Pekaty, w ramach zrównania płci. Chłopi chodzili jak struci, skawaszeni, zgorzkniali i upokorzeni i przez tydzień z rozpaczy pili. Na dodatek dotychczasowy sołtys, a mąż pani Zuzi, Bolo Pękaty przez trzy dni w stodole musiał spać, dlatego tylko, że zarzucał krewkiej żonie rozłam w rodzinie. Ale gdy zobaczył, że nadal na jego chałupie wisi ta sama tabliczka z białymi literami na czerwonym tle utkanymi w ulubione słowo „SOŁTYS", a telefonu z domu nikt nie wynosi, udobruchał się i łaskawiej na swoją ukochaną spojrzał, choć ciche dni trwały przez miesiąc.

Tymczasem zebrała się nowa Rada Sołecka, dwie baby i chłop, poszerzona o aktywistów z Koła Gospodyń Wiejskich oraz Straży Pożarnej i paru ludowców, a także wolnych słuchaczy i zaczęła się narada poświęcona pielęgnacji kultury. Pani sołtys, Zuzia Pękaty, oznajmiła, że ona postawiła na kulturę i na pierwszy ogień pójdzie telewizja, bo to największe medium, jak się wyraziła, i jemu, temu medium, należy się przede wszystkim z chłopskiego punktu widzenia krytycznie przyjrzeć. – Teatru we wsi od razu nie zrobimy – powiedziała. – Kina też nie wybudujemy ani świetlicy nowej. Te rzeczy zostawimy na później. Ale telewizor każdy ma. Tylko że mieć, a mieć, to dwie sprawy.

Chodzi o to, żeby mądrze z niego korzystać, a nie gapić się jak w święty obrazek – przerwała i badała reakcję zgromadzonych. – Bo telewizor to żaden święty obrazek – wykrzyknęła. – Ale czasami i świętość pokazują! – piskliwie zawołał kościelny, Józef Kostacki, przedstawiciel fideistycznego nurtu we wsi. – Nie o to chodzi! – zakrzyknęła szefowa Koła Gospodyń, Ula Bijłak. – A co? – spytał kościelny. – Chodzi o to, by bezkrytycznie nie gapić się w ekran, tylko myśleć, jak się ogląda – odrzekła przewodnicząca i zwróciła się do pani sołtys: – Prawda, Zuzia? – Wszyscy wbili oczy w panią sołtys. – Prawda – orzekła. – Dość myślenia, że wieś jest ciemna i głucha. – Czasami jest – wyrwał się strażak, Puć Anzelm. – Jak światło wyłączą, to i ciemno i głucho. – Durnyś, Puć – przywołał go do porządku szef strażaków, elektryk, Jamza Miecio. – Nie o taką ciemność chodzi Zuzi – wyjaśnił. – A o jaką? – uparł się Anzelm.

– O ciemność głowy! – burknął milczący dotąd przedstawiciel zielonych ze wsi, Fatrak Pietrek. – My dawno optujemy – podkreślił i powtórzył – optujemy za myśleniem. – Tak optujecie, że wybory parlamentarne przerżnęliście – zachichotał kościelny. – To się jeszcze okaże – odgryzł się zielony. – Dość tego! – wkroczyła pani sołtys. – Na razie żadnej polityki. Na to przyjdzie czas. Teraz kultura, jasne?

– Całe Koło Gospodyń pokiwało głowami. – Będziemy zbierać się raz na tydzień – kontynuowała pani sołtys – i obradować, co wi- dział. A na początek poddaję pod dyskusję, że ona postawiła na kulturę i na pierwszy ogień pójdzie telewizja, bo to największe medium, jak się wyrazila

Andrzej Nejman proponuje

ROLADKI Z INDYKA

z piure ziemniaczanym, oliwkami i brokułami

SKŁADNIKI
(4 porcje):
1 kg ziemniaków
200 ml mleka
2 ząbki czosnku
1/2 dag zielonych oliwek bez pestek
4 łyżki oliwy
mała paczka natki
1 cebula
8 plastrów piersi z indyka (po 12 dag
sól, pieprz
4 dag tartego parmezana
8 plasterków szynki
10 dag masła roślinnego
1/4 litra białego wina
1/2 litra rosołu
40 dag brokułów
10 dag pomidorów
2 dag masła
1 opak kremówki
łyżka mąki

PRZYGOTOWANIE:
Ziemniaki obrać, gotować 20 minut w osolonej wodzie. Czosnek obrać, posiekać. 10 dag oliwek, czosnek i 2 łyżki oliwy zmiksować na gładko. Pozostałe oliwki posiekać. Natkę pietruszki opłukać, drobno pokroić. Wrzucić do posiekanych oliwek. Cebulę obrać, pokroić w kostkę. Mięso lekko rozbić, posypać solą, pieprzem i parmezanem. Każdy kawałek przykryć plasterkiem szynki, uformować roladki, spiąć wykałaczkami. Masło roślinne rozgrzać w brytfance, podsmażyć na nim roladki. Dodać cebulkę, zeszklić. Podlać winem i rosołem, dusić 10 minut. Brokuły oczyścić, umyć, gotować 8 minut w osolonej wodzie, odcedzić. Pomidory sparzyć zdjąć skórkę. Miąższ pokroić w kostkę. Masło rozgrzać, krótko podsmażyć na nim pomidory i brokuły. Do roladek wlać śmietanę. Całość oprószyć mąką, ponownie zagotować, przyprawić. Ziemniaki odcedzić, 150 ml wody z ich gotowania zachować. Ponownie przelać do ziemniaków. Dodać mleko i zmiksowane oliwki, zgnieść tłuczkiem na piure. Przyprawić, przełożyć na półmisek z roladkami i jarzynką. Piure skropić 2 łyżkami oliwy. Danie udekorować mieszanką natki i oliwek.

EKSTRA: Nasz przepis dla diabetyków

SAŁATKA Z JAJKIEM

SKŁADNIKI
(4 porcje):
1 duży pęczek rzodkiewki,
po 1 strąku czerwonej, żółtej i zielonej papryki,
10 dag pieczarek,
3 dymki,
4 pomidory,
sałata dwóch gatunków (np. zwykłej zielonej i lodowej),
1 łyżka musztardy,
3 łyżki octu ziołowego,
sol, pieprz,
4 łyżki oleju,
4 jajka
12 dag bagietki

PRZYGOTOWANIE:
Warzywa i pieczarki umyć. Rzodkiewkę pokroić w słupki, paprykę w drobną kostkę, pieczarki w plasterki, dymkę w krążki. Pomidory podzielić na połówki. Sałatę porwać na kawałki. Przygotowane składniki przełożyć do miseczki, przemieszać. Jajka ugotować na twardo, obrać, pokroić w ósemki. Musztardę wymieszać z octem, przyprawami i olejem. Na cztery talerzyki przełożyć sałatkę, równomiernie polać przygotowaną marynatą. Udekorować jajkiem. Danie podawać ze świeżą bagietką, bezpośrednio po przyrządzeniu.

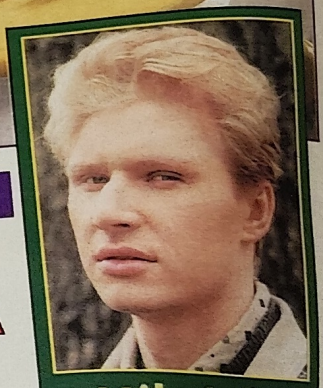

Miłośnik smakołyków

Filmowy Waldek z telenoweli „Złotopolscy", Andrzej Nejman mówi, że docenia walory smacznego jedzenia. Zajada się najrozmaitszymi smakołykami bez większej obawy o utratę smukłej sylwetki. Ceni sobie wielce zalety rodzimej kuchni. Szczególnie lubi rosoły i golonkę. To prawdziwa uczta dla podniebienia. Jest mistrzem w przyrządzaniu jajecznicy ze szczypiorkiem, która też jest jego ulubioną potrawą. Dziś pan Andrzej proponuje Czytelnikom „Tele Tygodnia" równie znakomite danie, jakim są roladki z indyka z ziemniaczanym piure i oliwkami.

TELEOPINIE

Przeboje filmowe następnego weekendu

PIĄTEK (11.02)

20.10 TVP 1

Mr Mom

Jack traci dyrektorską posadę, a wraz z nią doskonałe zarobki. Dłuższy czas nie potrafi znaleźć nowej pracy. Tymczasem jego żona zatrudnia się w renomowanej agencji reklamowej. Wszystkie domowe obowiązki spadają na Jacka.

20.30 POLSAT

Nocna eskapada

Lara porzuca męża-policjanta. Zabiera samochód i rusza bez celu. Na szosie zabiera autostopowicza, który chociaż sympatyczny okazuje się psychopatycznym mordercą. Na szczęście do akcji wkracza mąż Lary.

SOBOTA (12.02)

20.05 TVP 1

Gra

Hit sezonu. Mroczny, trzymający w napięciu i pełen niespodzianek film Davida Fincha („Seven"). Obrzydliwie bogaty i znudzony biznesmen nie potrafi cieszyć się życiem. Pewnego dnia brat namawia go na pewną niewinną grę.

21.40 TVP 2

Wyższa konieczność

Trzymający w napięciu dramat polityczny, nawiązujący do „Syndykatu zbrodni". Dwaj dziennikarze poczytnego dziennika odkrywają, że znany i żonaty parlamentarzysta korzysta z usług ekskluzywnej prostytutki.

NIEDZIELA (13.02)

23.00 TVP 1

Zabij mnie jeszcze raz

Debiut reżyserski Johna Gahla. Piękna Fay i były więzień Vince kradną gangstrerom 875 tysięcy dolarów. Vince nie długo cieszy się bogactwem i wolnością. Fay obezwładnia go i ucieka z walizką pieniędzy.

23.15 TVN

Purpurowa róża z Kairu

W Ameryce panuje wielki kryzys. Młoda i niebrzydka pani domu, aby uciec od codziennej nudy i trosk chodzi do kina. Często kilkakrotnie na ten sam film. Pewnego dnia bohater filmu schodzi dla niej z ekranu.

Nasza recenzja

Czułość i kłamstwa

Szczególnie ostatnio lubimy w tv filmy o miłości i o zdradzie, i o zemście. Bardzo lubimy. Dowód? Niesłychana kariera wszystkich ławych telenowel rodem z Brazylii czy Meksyku. I dobrze. Albowiem w zgodzie jesteśmy ze starym powiedzonkiem – nie to ładne co ładne, tylko to, co się komu podoba.

Mamy i my swoją „Palomę". „Czułość i kłamstwa" jest wyłącznie o miłości – żony do męża, męża do kochanki, matki do syna, syna do dziewczyny itp. Twarze piękne jak z obrazka. I w tej trudnej kategorii świetnie w dodatku wypadają Maria Gładkowska, Marta Klubowicz, Anna Chitro, z młodszych Paweł Deląg, a nawet śliczna ale dotąd ukazująca chłodny temperament artystyczny Katarzyna Skrzynecka w tym serialu przyciąga niejedno męskie oko.

Na tym niestety kończy się lista słodyczy. Domyślam się, że nie za przyczyną niedbalstwa, a wyłącznie oszczędności czasowych dźwięk w tym filmie drażni ucho nawet najbardziej zagorzałego entuzjasty historii miłosnych. Krok kruchej i delikatnej Marty Klubowicz odbija się echem równym szarży czołgu. Także chyba z powodu braku czasu zabrakło reżyserskiej pieczy dla najmłodszej aktorskiej kadry, która najwyraźniej ma kłopoty z rytmem dialogu i podawaniem kwestii partnerowi. Nikt mnie bowiem nie przekona, że tak sprawni i sprawdzeni reżyserzy jak Natalia Koryncka Gruz czy Jarosław Żamojda mogliby mieć tak elementarne kłopoty. Tłumaczyć to może tylko tempo pracy. A może by się przydało trochę więcej dni zdjęciowych, panie producencie. Wszystkim wyszłoby to na dobre.

Julitta Nowicka

Serialowy amant – Tomasz Tomaszewski (z pr.).

Krzywym okiem

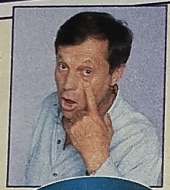

Telewizja zafundowała nam, czyli mnie i kilku innym kibicom **Puchar Świata** w piłce nożnej. Potraktowano to jak wystrzelenie rakiety załogowej na Marsa. A więc z pełną szopką.

Były przerwy na łączach, brak fonii, rozcjalnie wysłanych do koszny szczebiot spe-Brazylii sprawozdawców, z relacji których dowiedzieliśmy się, że tam jest teraz upał, bo nadeszło lato, że Anelka wraca do formy, a Bekham do Londynu. Romario zostaje na miejscu. Niektórzy z widzów słysząc imiona Santos, Alvaro, Carlos łudzili się, że to nowy serial.

Niestety, odbywało się tylko kopanie piłki, za niemałe pieniądze na oczach całej Polski. Zresztą na zupełnie nieszczególnym poziomie. Jako Związek Zawodowych Oglądaczy zapytujemy – Komu to ma służyć? I kto przy tym piecze swoją pieczeń? Opowiedzi prosimy nie nadsyłać. Poczta i bez tego ma od cholery roboty.

Poczta OKA. W tym samym dniu Telewizja 1 nadała dwa filmy Szczęśliwego Nowego Jorku i Ucieczkę z Nowego Jorku. Brakowało trzeciego – Szczęśliwa ucieczka z Nowego Jorku.

W telewizji obejrzał Stefan Friedmann

TELERYMY

Nocny koszmar

Stał Pazura niczym pomnik nieprzystępny na kolumnie i żurawi wzrokiem szukał, a Żebrowski, młodzian piękny i posępny, w „Policjantach" był partnerem Huka.

Krzysztof Sieniawski

Telefony GŁÓWNYCH STACJI TELEWIZYJNYCH

TVP1, TVP2, TV Polonia	Tel.: (0 - 22) 547 44 50	POLONIA 1	Tel.: (0 - 22) 810 86 49, 810 05 72
WOT	Tel.: (0 - 22) 547 43 36	RTL 7	Tel.: (0 - 22) 648 40 77
NASZA TV	Tel.: (0 - 22) 715 92 44	TVN	Tel.: (0 - 22) 856 61 61
POLSAT	Tel.: (0 - 22) 810 40 01	CANAL +	Tel.: (0 - 22) 657 09 99

KRYTYKI W KOLORZE

Rys. Maciej Marchewicz

- W składzie wydalonej dziewiątki osób pracujących dla obcego mocarstwa znaleźli się również czterej pancerni i pies.

Laureaci konkursów

Jaki to film?

1. *Forrest Gump*
2. *Sami swoi*
3. *Pół żartem, pół serio*

Dwa zestawy multimedialne wylosowali: Danuta Orlikowska z Redy, Mariusz Bańkowski z Białegostoku.

Czy znasz te kolędy?

1. *Cicha noc, święta noc*
2. *Przybieżeli do Betlejem pasterze*
3. *Pójdźmy wszyscy do stajenki*

Płyty kompaktowe wylosowali: Stanisława Fendryk, Kamienna; Paweł Merdziński, Zagórów; Zbigniew Jadczak, Kalisz; Mirosława Siwek, Częstochowa; Elżbieta Kozioł, Katowice; Justyna Kuczko, Białystok; Ewa Sibik, Alwernia; Zbigniew Stawiarski, Jadowniki; Grażyna Orzech, Trzebiel; Daria Grot, Suchy -Las; Maria Kozioł, Tarnów; Romuald Martusewicz, Zielona Góra; Halina Charkiewicz, Białystok; Marzena Szarek, Boguchwała; Maria Janiszewska, Bielsko-Biała; Oktawiusz Potoniec, Nowy Sącz; Janina Niedźwiecka, Koszalin; Małgorzata Pożdzik, Szczebrzeszyn; Zofia Ryszka, Ozimek; Małgorzata Grohmann, Warszawa; Karol Wachowiak, Krotoszyn; Helena Pliskowska, Miastko; Irmina Gmyrek, Wymysłów; Karolina Rytuszna, Strzyżew; Anna Ciesiółka, Czarnów.

W dodatku „Tele Tygodnia" „Świąteczne przysmaki" hasło krzyżówki brzmiało MAKOWIEC. Nagrodę, kuchenkę mikrofalową wylosowała: Elżbieta Wenta-Borys z Gdańska.

Czytelnicy o programie

TELE TYDZIEŃ W TELEWIZJI

Chcę pogratulować redakcji Tele Tygodnia telewizyjnej realizacji tegorocznych nagród. Telekamery w Dwójce wypadły bardzo dobrze. Cieszę się, że mieliśmy okazję oglądać reportaż z pobytu Gerarda Depardieu (...). Widać wyraźną poprawę w stosunku do zeszłorocznej gali. Gratuluję.

Jarosław z Warszawy

Od redakcji: *Dziękujemy za głosy uznania pod adresem naszym i telewizyjnej Dwójki.*

Czekamy na Państwa listy

Witryna „TELE TYGODNIA"

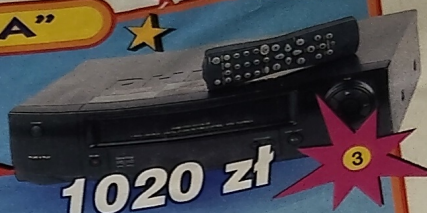

Sam wybierz swoją wygraną !

do 5000 zł

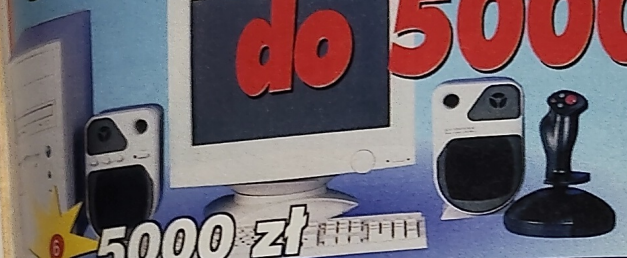

ciała niemiec. chemika	rozwadnianie gruntu	koralowa wyspa	parowóz		stopień w dolinie rzeki	pnie się po niej fasola	zwierzę futerkowe	Y	np. "Tele Tydzień"	strój sędziego	T	Koszałek ...	O	klocki z Danii	starogr. instrument		na nich z górki na pazurki		paragwajska herbata
rzeka ▶			L			bywa żółwie ▶	T	E	M	P	O 1	ubezpieczeniowa ▶	P	O	L	i	S	A	na świat
R	E 5	T	O	R	potomek ▶	S	Y	N	lisc sosny / japoński reżyser	I	G	K	A	muza z kitarą ▶	E	R	A	T	O
						gatunek jabłek ▶	K	O	K	S	A	powiększenie tarczycy	K	weranda ▶	G	A	N	E	K 3
▶		K				Platon								przebieg					
▶			O		los ▶	F	A 9	T	U	M	protest, sprzeciw ▶	W	E	T 7	O	aktor. Omar ...	K	Francisek Smuda	N
							wyspa Odysseusza	ostatnia faza baroku ▶	R	O	K	O	K	O	do przesiewania ▶	S	i	T	O
		granicy z Nigerią ▶	M																
T	R	I	O	w gabinecie dentysty	twarz ▶	L	i	C	O	mucha lub motyl	główna w kościele	L	powstaje na bagnach		w parze z Materną		stolica Łotwy	R	"Zbrodnia i ..."
		radosny dziecięcych nóżek ▶	T					krymski A. Mickiewicza ▶	S 6	O	N	E	T	... Kondrat ▶	M		R	E	K
			Y		na 102 ▶				A	W	A	gliniany filet ▶	O	K	A	R	Y	N	A
		pejzaż, krajobraz ▶	W	I 4				dzielnica Warszawy ▶	N	A	W		R 8	państwo na Saharze ▶	N	i	G	E	R
			A		frontowa elewacja ▶				A	D	A	grana na czyjąś cześć ▶	F		N	M	A	R 2	A

Jak się robi: Na kartce pocztowej należy przykleić wycięty kupon wraz z wpisanym rozwiązaniem oraz podać numery wybranych nagród.
Udział wygrywa tylko 1 osoba.

Uwaga! Rozwiązania należy wysłać do 07.02.2000 r. pod adresem:
Redakcja „Tele Tydzień"
al. St. Zjednoczonych 53, 00-933 Warszawa

Rozwiązanie krzyżówki z nr. 1
FAJERWERKI
Nagrodę wylosowała
BARBARA BARTKIEWICZ,
Janowiec

5	1	2	3	4	5	6	7	8	9
	O	R	K	E	E	S	T	R	A

tak Bez abonamentu
tak Bez rachunków
tak Krajowy zasięg
Tak niskie ceny !
1,39 zł
za minutę przez cały dzień*
0,24 zł
za minutę przez całą noc*
Ceny netto. Dotyczy połączeń w sieci Era GSM w taryfie Cały dzień.
Warunki świadczenia usług w systemie tak tak określone są w Regulaminie świadczenia usług telekomunikacyjnych PTC Sp. z o.o.
linia bezpłatna: 0 800
www.eragsm.com.pl
tak tak
Wiesz, na ile Cię stać
era